Monor Város Polgármestere
2200 Monor, Kossuth Lajos utca 78-80.
Telefon: 06/29/612-310

Ikt. szám: 27-60-13/2026

MEGHÍVÓ

Monor Város Önkormányzat Képviselő-testülete

2026. NOVEMBER 12-ÉN, CSÜTÖRTÖKÖN 14:00 ÓRAI KEZDETTEL
soros, nyilvános ülést tart, melyre ezúton
szavazati-, tanácskozási joggal,
tisztelettel meghívom.

Az ülés helye: Városháza, emeleti tanácskozóterem

A NYÍLT ÜLÉS NAPIRENDJE

1.) **Interpellációk**

2.) **Változtatási tilalom elrendelése**
Előadó: Darázsi Kálmán polgármester
Az anyag előkészítésében részt vesz: Jogi és Közbiztonsági Bizottság, Városfejlesztési és Pénzügyi Bizottság
Témafelelős: Kiss Gabriella főépítész

3.) **Parkolási kérdések IV.**
Előadó: Darázsi Kálmán polgármester
Az anyag előkészítésében részt vesz: Jogi és Közbiztonsági Bizottság, Városfejlesztési és Pénzügyi Bizottság
Témafelelős: Kerepeszki Ildikó irodavezető

4.) **Önkormányzati rendészeti csoport kialakításával kapcsolatos döntések**
Előadó: Darázsi Kálmán polgármester
Az anyag előkészítésében részt vesz: Jogi és Közbiztonsági Bizottság, Városfejlesztési és Pénzügyi Bizottság
Témafelelős: Kerepeszki Ildikó irodavezető

5.) **Venczel Ilona Monor, Napsugár utca 16/b. sz., 013/40 hrsz.-ú ingatlanra vonatkozó elvi belterületbe csatolási kérelme**
Előadó: Darázsi Kálmán polgármester
Az anyag előkészítésében részt vesz: Jogi és Közbiztonsági Bizottság, Városfejlesztési és Pénzügyi Bizottság
Témafelelős: Kiss Gabriella főépítész

6.) **Péteri úti grundfoci pálya kerítése**
Előadó: Darázsi Kálmán polgármester
Az anyag előkészítésében részt vesz: Városfejlesztési és Pénzügyi Bizottság
Témafelelős: Varró Erika intézményvezető

7.) **Parkolás rendje az ünnepek alatt**
Előadó: Darázsi Kálmán polgármester
Az anyag előkészítésében részt vesz: Városfejlesztési és Pénzügyi Bizottság
Témafelelős: Varró Erika intézményvezető

8.) **Beszámoló a Vigadó Nonprofit Kft. 2026. évi I-III. negyedéves tevékenységéről és gazdálkodásáról**
Előadó: Darázsi Kálmán polgármester
Az anyag előkészítésében részt vesz: Humán Bizottság, Városfejlesztési és Pénzügyi Bizottság
Témafelelős: Hanzelik Andrea ügyvezető

9.) **Beszámoló a Monori Városfejlesztő Nonprofit Kft. által koordinált projektekről**
Előadó: Darázsi Kálmán polgármester
Az anyag előkészítésében részt vesz: Városfejlesztési és Pénzügyi Bizottság
Témafelelős: Rajki László ügyvezető

10.) **Monori Városfejlesztő Nonprofit Kft. 2026. évi III. negyedéves gazdálkodásáról szóló beszámoló**
Előadó: Darázsi Kálmán polgármester
Az anyag előkészítésében részt vesz: Városfejlesztési és Pénzügyi Bizottság
Témafelelős: Rajki László ügyvezető

11.) **A Monori Sportcsarnok Üzemeltető Nonprofit Kft. 2026. évi III. negyedéves gazdálkodásáról szóló beszámoló**
Előadó: Darázsi Kálmán polgármester
Az anyag előkészítésében részt vesz: Városfejlesztési és Pénzügyi Bizottság
Témafelelős: Rajki László ügyvezető

12.) **Tájékoztató Monor Város Önkormányzatának 2026. I-III. negyedévi gazdálkodásáról**
Előadó: Darázsi Kálmán polgármester, Dr. Urbán Hajnalka jegyző
Az anyag előkészítésében részt vesz: Városfejlesztési és Pénzügyi Bizottság
Témafelelős: Prikrilné Hargas Éva irodavezető

13.) **A helyi adókról szóló önkormányzati rendelet felülvizsgálata**
Előadó: Darázsi Kálmán polgármester
Az anyag előkészítésében részt vesz: Jogi és Közbiztonsági Bizottság, Városfejlesztési és Pénzügyi Bizottság
Témafelelős: Prikrilné Hargas Éva irodavezető

14.) **Monor Város Önkormányzata és intézményei 2027. évi belső ellenőrzési tervének elfogadása** */Az anyag egy része helyben kerül kiosztásra./*
Előadó: Darázsi Kálmán polgármester
Az anyag előkészítésében részt vesz: Városfejlesztési és Pénzügyi Bizottság
Témafelelős: dr. Ugrin Dániel aljegyző

15.) **Közműépítési kérelmekkel kapcsolatos döntések**
Előadók: Darázsi Kálmán polgármester
Az anyag előkészítésében részt vesz: Városfejlesztési és Pénzügyi Bizottság
Témafelelős: Kúti Erika ügyintéző

16.) **Tájékoztató a Monori Kis-tóval kapcsolatos intézkedésekről**
Előadók: Darázsi Kálmán polgármester
Az anyag előkészítésében részt vesz: Városfejlesztési és Pénzügyi Bizottság
Témafelelős: Kúti Erika ügyintéző

17.) **Az Intézmények felújítási, karbantartási igényei a 2026-os évre**
Előadók: Darázsi Kálmán polgármester
Az anyag előkészítésében részt vesz: Városfejlesztési és Pénzügyi Bizottság
Témafelelős: Fekete Lívia ügyintéző

18.) **Ady utcai szolgálati lakás tisztasági festése**
Előadók: Darázsi Kálmán polgármester
Az anyag előkészítésében részt vesz: Városfejlesztési és Pénzügyi Bizottság
Témafelelős: Fekete Lívia ügyintéző

19.) **Építéshatósági helyiségek visszavételének kérdése**
Előadó: Darázsi Kálmán polgármester
Az anyag előkészítésében részt vesz: Városfejlesztési és Pénzügyi Bizottság
Témafelelős: Botos Krisztina ügyintéző

20.) **Hangrád Gergő kérelme a Monor, 5427/1 hrsz.-ú önkormányzati terület bérlésével kapcsolatban**
Előadó: Darázsi Kálmán polgármester
Az anyag előkészítésében részt vesz: Városfejlesztési és Pénzügyi Bizottság
Témafelelős: Botos Krisztina ügyintéző

21.) **Hajdu Tibor kártérítési kérelme**
Előadó: Darázsi Kálmán polgármester
Az anyag előkészítésében részt vesz: Városfejlesztési és Pénzügyi Bizottság
Témafelelős: Barka Ferenc ügyintéző

22.) **Hozzájárulási kérelem tölgyfamakkok ültetéséhez önkormányzati ingatlan kapcsán**
Előadó: Darázsi Kálmán polgármester
Az anyag előkészítésében részt vesz: Városfejlesztési és Pénzügyi Bizottság
Témafelelős: Barka Ferenc ügyintéző

23.) **A Start a Jövőnkért Alapítvány 2025. évre vonatkozó beszámolója**
Előadó: Darázsi Kálmán polgármester
Az anyag előkészítésében részt vesz: Városfejlesztési és Pénzügyi Bizottság
Témafelelős: dr. Ugrin Dániel aljegyző

24.) **A Monori Bölcsőde és az Óvodák nyári zárva tartásának meghatározása**
Előadó: Darázsi Kálmán polgármester
Az anyag előkészítésében részt vesz: Humán Bizottság
Témafelelős: Burján Sándor ügyintéző

25.) **Polgármesteri jelentés a két ülés közötti fontosabb eseményekről és intézkedésekről, valamint a lejárt határidejű testületi határozatok végrehajtásáról**
Előadó: Darázsi Kálmán polgármester

A ZÁRT ÜLÉS NAPIRENDJE

1.) **Bursa Hungarica ösztöndíj pályázatok elbírálása**
Előadó: Darázsi Kálmán polgármester
Az anyag előkészítésében részt vesz: Humán Bizottság
Témafelelős: Burján Sándor ügyintéző

2.) **A Monori Gondozási Központ szociálisan rászorult ellátottainak természetbeni települési létfenntartási támogatás iránti kérelmei**
Előadó: Darázsi Kálmán polgármester
Az anyag előkészítésében részt vesz: Humán Bizottság
Témafelelős: Pásztor-Bajkai Ágnes ügyintéző

3.) **Települési létfenntartási támogatás kérelmek elbírálása felnőtt személyek esetében**
Előadó: Darázsi Kálmán polgármester
Az anyag előkészítésében részt vesz: Humán Bizottság
Témafelelős: Pásztor-Bajkai Ágnes ügyintéző

4.) **Települési gyermeknevelési támogatás iránt benyújtott kérelmek elbírálása**
Előadó: Darázsi Kálmán polgármester
Az anyag előkészítésében részt vesz: Humán Bizottság
Témafelelős: Szekeres Szabolcs ügyintéző

A képviselő-testületi ülés teljes anyaga elektronikus úton elérhető a *https://felho.monor.hu/* oldalon.

Valamennyi napirendi pont tárgyalására tanácskozási joggal meghívottak:
Juhász László alpolgármester
dr. Urbán Hajnalka jegyző
dr. Ugrin Dániel aljegyző

Egyes napirendi pontok tárgyalására tanácskozási joggal meghívottak:
Kerepeszki Ildikó irodavezető
Hanzelik Andrea ügyvezető
Varró Erika intézményvezető
Prikrilné Hargas Éva irodavezető
Rajki László ügyvezető

További meghívottak:
Polgár György országgyűlési képviselő
Tóthné Szabó Éva hivatalvezető

Kérem, hogy a napirendi pontok tárgyalásának fontosságára tekintettel a képviselő-testületi ülésen feltétlenül szíveskedjen megjelenni.

Monor, 2026. november 6.

Tisztelettel:

MONOR VÁROS POLGÁRMESTERE

Darázsi Kálmán
polgármester

ELŐTERJESZTÉS

Monor Város Önkormányzata Képviselő-testületének
2026. 11. 12-én tartandó ülésére, és a

Városfejlesztési és Pénzügyi Bizottság
2026. 11. 10-én tartandó ülésére

Az előterjesztés tárgya: Változtatási tilalom elrendelése

A napirend előterjesztője: Városfejlesztési és Pénzügyi Bizottság ülésén:
Kiss Gabriella (főépítész)
Jogi és Közbiztonsági Bizottság ülésén:
Darázsi Kálmán polgármester (előadó)
Képviselő-testület ülésén:
Darázsi Kálmán polgármester (előadó)

Az előterjesztést készítette: Kiss Gabriella főépítész (témafelelős)

Az előterjesztést véleményező bizottságok (témafelelős jelöli meg)**:**

Városfejlesztési és Pénzügyi Bizottság
Jogi és Közbiztonsági Bizottság

Az ülésre meghívni javasolt - polgármesteren, képviselőkön, jegyzőn felüli - egyéb személyek, szervek, irodavezetők, ügyintézők neve, és elektronikus elérhetősége (témafelelős jelöli meg)**:**

Kiss Gabriella	főépítész
Orosházi Tamás	ügyintéző

A később elfogadandó döntés esetén az esetleges felelős(ök) nevének, és döntés határidejének a megjelölése (témafelelős jelöli meg)**:**

Felelősök neve:	Határidő megjelölése:
Darázsi Kálmán polgármester	azonnal
dr. Urbán Hajnalka jegyző	
Kiss Gabriella főépítész	
Orosházi Tamás ügyintéző	

Egyéb megjegyzés:
……
……

Monor, 2026. 11. 05.

……
témafelelős

Látta: …… ……..
Darázsi Kálmán polgármester dr. Urbán Hajnalka jegyző

Tisztelt Képviselő-testület!
Tisztelt Városfejlesztési és Pénzügyi Bizottság!
Tisztelt Jogi és Közbiztonsági Bizottság!

A mellékelt rendelet-tervezet alapján előterjesztem a változtatási tilalom elrendeléséről szóló 21/2026. (X. 19.) önkormányzati rendelet pontosítására (technikailag módosítására) vonatkozó javaslatot.

I. INDOKOLÁS

ÁLTALÁNOS INDOKOLÁS

2026. 10. 15-i ülésén a Képviselő-testület úgy döntött, hogy az új településterv készítésének időszakára változtatási tilalmat kíván elrendelni a József Attila út menti, a HÉSZ-ben Vt 6 jelű építési övezetbe tartozó, jellemzően még beépítetlen tömbre. Az előterjesztés tartalmazta az alábbi területi lehatárolást is:

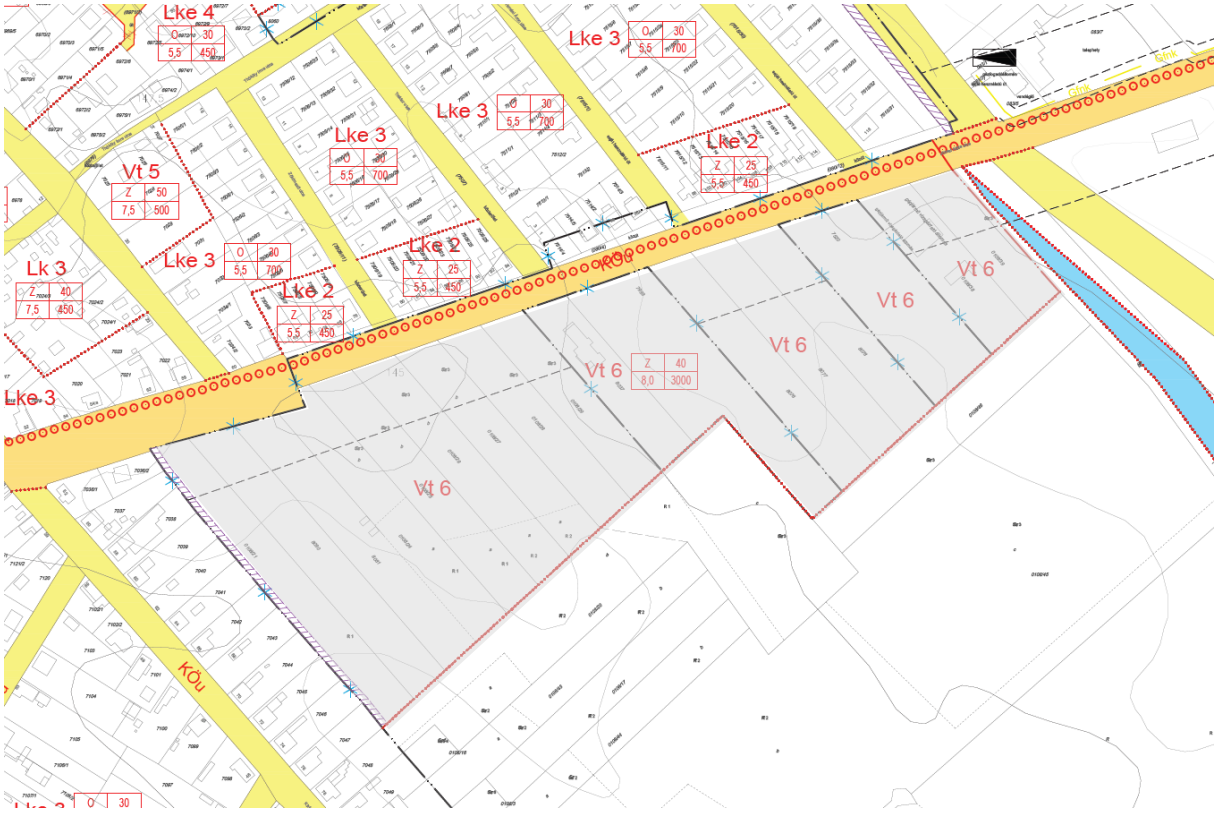

Az érintett tulajdonosok értesítése során észleltük, hogy sajnos adminisztrációs okból a rendelet-tervezetből és így az elfogadott és kihirdetett rendeletből is kimaradt a tömb nyugati oldalán lévő 3 telek (belterület 8080, 8081 hrsz és külterület 0108/21 hrsz) annak ellenére, hogy a térképi lehatárolás egyértelműen tartalmazta ezen ingatlanokat is.

Ezt a hibát a 21/2026. (X. 19.) önkormányzati rendelet módosításával lehet korrigálni. A mellékelt rendelet-tervezet alapján előterjesztem a változtatási tilalom elrendeléséről szóló 21/2026. (X. 19.) önkormányzati rendelet módosítására vonatkozó javaslatot.

RÉSZLETES INDOKOLÁS

Az 1. §-hoz

Ez a szakasz a változtatási tilalom területi hatályát pontosítja.

A 2. §-hoz

Ez a szakasz a hatálybalépésről rendelkezik.

II. ELŐZETES HATÁSVIZSGÁLAT

A jogalkotásról szóló 2010. évi CXXX. törvény (továbbiakban: Jat.) 17. §-a alapján előzetes hatásvizsgálat elvégzésével felmértük a szabályozás várható következményeit, melyeket az alábbi hatásvizsgálati lap tartalmaz:

Hatásvizsgálati lap

A tervezett jogszabály hatásai:

1. A várható társadalmi, gazdasági, költségvetési hatások:
A rendelet a Képviselő-testület eredeti szándékának megfelelően pontosítja a változtatási tilalom hatályát annak érdekében, hogy a jövőbeni szabályozás megalkotása, az új településterv elkészülte előtt már ne épülhessenek olyan épületek, mely az új szabályozás célját ellehetetlenítenék.

2. A várható környezeti és egészségi következmények:
Az építkezések generálta környezeti terhelés kis mértékben csökkenhet.

3. A jogszabály-tervezet adminisztratív terheket befolyásoló hatásai:
Az építési engedélyezési eljárásokat és az egyszerű bejelentéseket megelőző településképi véleményezés és főépítészi konzultációk számának átmeneti kis mértékű csökkenése várható.

4. A jogszabály megalkotásának szükségessége, a jogalkotás elmaradásának várható következményei:
A hatályos szabályozás szerinti beépítéssel a jövőbeni szabályozás célja kevésbé érvényesülhet.

5. A jogszabály alkalmazásához szükséges személyi, szervezeti, tárgyi és pénzügyi feltételek:
Nem jelent többletet az eddigiekhez képest.

Monor Város Önkormányzata Szervezeti és Működési Szabályzatáról szóló 25/2021. (XII. 15.) önkormányzati rendelet 36.§ (3) bekezdésében, valamint a 2. sz. mellékletben a Városfejlesztési és Pénzügyi Bizottság feladatkörének 1.2 pontjában, és a Jogi és Közbiztonsági Bizottság feladatkörének 2.2 pontjában foglaltak alapján kérem, hogy a Bizottságok az előterjesztést tárgyalják meg és véleményezzék.

Kérem a T. Képviselő-testületet, hogy az előterjesztést megtárgyalni és a rendelet-tervezetet elfogadni szíveskedjen!

Monor, 2026. november 5.

Darázsi Kálmán
polgármester

Monor Város Önkormányzata Képviselő-testületének .../.... (...) önkormányzati rendelete

a változtatási tilalom elrendeléséről szóló 21/2026. (X. 19.) önkormányzati rendelete módosításáról

[1] Monor Város Önkormányzatának Képviselő-testülete a magyar építészetről szóló 2023. évi C. törvény 225. § (8) bekezdés 2. pontjában kapott felhatalmazás alapján,

[2] az Alaptörvény 32. cikk (1) bekezdés a) pontjában, a Magyarország helyi önkormányzatairól szóló 2011. évi CLXXXIX. törvény 13. § (1) bekezdés 1. pontjában és a magyar építészetről szóló 2023. évi C. törvény 22. § (1) bekezdésében és 86. § (1) bekezdésében meghatározott feladatkörében eljárva a változtatási tilalom elrendeléséről szóló 21/2026. (X. 19.) önkormányzati rendeletét az alábbiak szerint módosítja:

1. §

A változtatási tilalom elrendeléséről szóló 21/2026. (X. 19.) önkormányzati rendelet

a) 1. § a) pontjában a „8078 helyrajzi” szövegrész helyébe a „8078, 8080, 8081 helyrajzi” szöveg,

b) 1. § b) pontjában a „külterület 0108/24” szövegrész helyébe a „külterület 0108/21, 0108/24” szöveg

lép.

2. §

Ez a rendelet a kihirdetését követő napon lép hatályba

Darázsi Kálmán
polgármester

dr. Urbán Hajnalka
jegyző

Kihirdetési záradék:

A rendelet kihirdetésének napja: 2026. november ….

dr. Urbán Hajnalka
jegyző

ELŐTERJESZTÉS

Monor Város Önkormányzata Képviselő-testületének
2026. november 12-én tartandó ülésére, a

Jogi és Közbiztonsági Bizottság
2026. november 9-én tartandó ülésére és a

Városfejlesztési és Pénzügyi Bizottság
2026. november 10-én tartandó ülésére

Az előterjesztés tárgya: Parkolási kérdések IV.

A napirend előterjesztője: Jogi és Közbiztonsági Bizottság ülésén:
Kerepeszki Ildikó irodavezető (előadó)
Városfejlesztési és Pénzügyi
Kerepeszki Ildikó irodavezető (előadó)
Képviselő-testület ülésén:
Darázsi Kálmán polgármester (előadó)

Az előterjesztést készítette: Kerepeszki Ildikó irodavezető (témafelelős)

Az előterjesztést véleményező bizottságok (témafelelős jelöli meg)**:**

Jogi és Közbiztonsági Bizottság
Városfejlesztési és Pénzügyi Bizottság

Az ülésre meghívni javasolt – polgármesteren, képviselőkön, jegyzőn felüli – egyéb személyek, szervek, irodavezetők, ügyintézők neve, és elektronikus elérhetősége (témafelelős jelöli meg):

A később elfogadandó döntés esetén az esetleges felelős(ök) nevének, és döntés határidejének a megjelölése (témafelelős jelöli meg)**:**

Felelősök neve:	Határidő megjelölése:
Darázsi Kálmán polgármester	azonnal
dr. Urbán Hajnalka jegyző	
Kerepeszki Ildikó irodavezető	
Varró Erika intézményvezető	

Egyéb megjegyzés:

……
……
2026. november 6.

……
témafelelős

Látta: …….
Darázsi Kálmán polgármester

……..
dr. Urbán Hajnalka jegyző

Tisztelt Bizottság!
Tisztelt Képviselő-testület!

A Képviselő-testület 2025. február 13-i ülésén tárgyalta KÖVÁL Monori Városüzemeltetés (továbbiakban: KÖVÁL) vezetője, Varró Erika által készített „Koncepció a parkolási időszak kiterjesztésére, valamint ingyenes parkolók fizetőssé tételére" című előterjesztést. Ezt követően több fordulóban tárgyalta a Munkacsoport a kérdést.
A Munkacsoport és a Bizottságok javaslatainak figyelembevételével végül 2026. június 18-án módosításra került a Monor Város Önkormányzata Képviselő-testületének a fizető parkolás rendjéről szóló 17/2009 (V. 25.) önkormányzati rendelete. Hatályba lépés dátuma 2026. szeptember 1. volt.

Három észrevétel érkezett a Bajcsy-Zsilinszky utcában lakóktól, ill. a vezetői értekezleten polgármester Úr és Csuzi Szabolcs tanácsnok Úr jelezte, hogy többen megkeresték Őket a parkoló zónák kiterjesztése miatt, ill. kedvezményi lehetőség kérdésében.

Összehívásra került egy informális munkacsoport ülés 2026. 10. 05-én, ahol az alábbi javaslat született:

- I-II zónákban 7000,- Ft/hó, 84000,- Ft/év bérletvásárlási lehetőséget biztosítson a Város.
- A parkoló zónákkal határos ingatlanok
    - lakói és
    - önkormányzati intézmények alkalmazottai

  részére 42.000,- Ft/év kedvezményes éves bérletvásárlási lehetőséget biztosítson a Város.
- A módosítás 2027. január 1-vel lépjen hatályba.
- A Munkacsoport javasolta továbbá, hogy a kedvezményes bérlet csak éves bérlet formájában legyen elérhető, valamint
- csak akkor legyen a *nem kedvezményes havibérlet* vásárlási lehetőség biztosítva, ha digitális szoftveres nyilvántartás/ellenőrzés megoldható.

2026. október 15-i Képviselő-testületi ülésre készített előterjesztés nem került megtárgyalásra azzal, hogy a novemberi ülésre a Munkacsoport folytasson egyeztetéseket a Rendőrséggel.
A Munkacsoport az előterjesztés készítéséig nem tartott újabb ülést.
Polgármester Úr egyeztetett az akkor regnáló kapitánnyal, és abban állapodtak meg, hogy 20 fő rendőrségi dolgozó kedvezményes parkolását teszi lehetővé a Város.

A KÖVÁL Monori Városüzemeltetés végzi a fizető-parkolással kapcsolatos feladatokat. A Parkoló őr által vizsgált kérdések:

- Van-e szélvédőre látható módon elhelyezett, vagy digitálisan vásárolt parkolójegy. Ez utóbbi ellenőrzése: rendszám bepötyögése a rendszerbe.
- Van-e bérlet? Manuálisan vezetett listán szerepel-e az adott rendszám?
- Mivel a Rendelet 2.§ (3) bekezdés szerint maximum 3 órát parkolhat a jeggyel az autó, vizsgálni kell, hogy lejárt-e.
- A Rendelet 5.§ (1) e) pontja szerinti 5 perc várakozás biztosítása.

Jelenleg nincs digitális nyilvántartó rendszer, nem áll rendelkezésre ellenőrző szoftver, minden manuálisan történik.

Októberi Munkacsoport ülés után a KÖVÁL Monori Városüzemeltetés vezetője, Varró Erika megkeresett egy, az ilyen célra szoftverrel rendelkező céget, a Minimform Kft.-t. A Kft. bemutatta az általa fejlesztett rendszert, melynek elemei a következők:



Az ajánlat jelen előterjesztés melléklete. A költségek az alábbiak szerint kerültek meghatározásra:

5.1 Ajánlati díj összesítő

Az ajánlat 3 évre szóló ajánlati ár részletezést tartalmaz, a MINIPARK rendszer licencének bérleti konstrukciójára és üzemeltetésére. A szerződések lejárata előtt felek közösen megállapodnak a meghosszabbításról.

5.1.1 Rendszer bevezetéshez kapcsolódó egyszeri díjak

	Érték (nettó) Ft
Munkadíj	1.650.000
Oktatás díja	
Kiszállási díj	
Szállásköltség	

5.1.2 Havi díjak a szerződés időtartama alatt

	Érték (nettó) Ft / hó
Licenc használati díj / hó	170.000
Üzemeltetési díj / hó	180.000

5.1.3 Rendszer üzemeltetéshez kapcsolódó éves egyszeri díj

	Érték (nettó) Ft
Upgrade díj / év	180.000

Mivel az ajánlati ár meghaladja a nettó 1 millió forintot, pályáztatásra van szükség, melyet akkor folytat le az Intézményvezető, amennyiben elvárásként fogalmazódik meg, és forrást biztosít hozzá a Város.

Az októberi Munkacsoport ülésen az fogalmazódott meg, hogy a kedvezményes bérlet csak éves bérlet formájában legyen elérhető, valamint csak akkor legyen a *nem kedvezményes havibérlet* vásárlási lehetőség biztosítva, ha digitális szoftveres nyilvántartás/ellenőrzés megoldható. A szoftveres rendszer bevezetése több ponton is érintheti a jelenleg hatályos Rendeletet.
Továbbá felmerült a Pénzügyi Irodavezető Asszony részéről, hogy, amennyiben nem digitális/szoftveres nyilvántartás/ellenőrzés/bérletértékesítés történik, úgy kéri a rendeletben szabályozni a számla kiadást.

Varró Erika kérte, hogy készpénzes bérletvásárlási lehetőséget ne biztosítson a Város, valamint pontosítsuk a fizetőköteles területet a Kossuth Lajos u. vonatkozásában (a Városháza előtt található 5 db parkolóhely azért ingyenes, mert a parkoló-zóna tábla nem helyezhető ki szabályosan a körforgalom előtt).

Fölmerült továbbá kérdésként a zöld rendszámú autók mentességének meghagyása / eltörlése. A Rendelet módosítási javaslatban ezt a kérdést változatlanul hagytuk, de kék színnel kiemelésre került, mert ez is egy döntési pont.

Monor Város Önkormányzata Képviselő-testületének a fizető parkolás rendjéről szóló 17/2009 (V. 25.) önkormányzati rendeletét az ismert és *vélhetőleg támogatott* módosításokkal az alábbiak szerint javasolt elfogadni (jelenleg hatályos rendeletben pirossal jelölve, minden, változással érintett szakasz sárga kiemeléssel jelölve).

V*élhetőleg támogatott* módosítások, *vélelmezett döntések*, melyek mentén a módosítási tervezet megszületett:

- I-II zónákban 7000,- Ft/hó, 84000,- Ft/év bérletvásárlási lehetőséget biztosít a Város.
- A parkoló zónákkal határos ingatlanok
    - lakói és
    - önkormányzati intézmények alkalmazottai
    - Monori Rendőrkapitányság dolgozói, max 20 db

  részére 42.000,- Ft/év kedvezményes éves bérletvásárlási lehetőséget biztosít a Város.

- A Kossuth utcai zóna technikai feltételekhez való igazítása történjen meg.
- A módosítás 2027. január 1-vel lépjen hatályba.
- A bérletek csak éves bérlet formájában elérhetőek.
- Bérlet vásárlása csak bankkártyával vagy átutalással történhet.
- Digitális szoftveres nyilvántartás/ellenőrzés támogatást nem kíván bevezetni a Város.

Monor Város Önkormányzatának Képviselő-testülete 17/2009 (V. 25.) önkormányzati rendelete

A fizető parkolás rendjéről

Monor Város Önkormányzata Magyarország Alaptörvénye 32. cikk (2) bekezdés*ében foglalt felhatalmazás alapján, a Magyarország helyi önkormányzatairól szóló* 2011. évi CLXXXIX. törvény 13. § (1) bekezdés 2. pont*jában foglalt feladatkörében eljárva a következőket rendeli el:*

1. §

(1) E rendelet 4. §-a szerinti díjat (a továbbiakban: **parkolási díj**) kell fizetnie a 2. § (1) bekezdése szerinti **díjfizetési időszakban** Monor Város közigazgatási területének a (2) bekezdésben meghatározott, a közúti közlekedés szabályairól 1/1975. (II. 5.) KPM-BM együttes rendelet (a továbbiakban: KRESZ) 17. § (1) bekezdésének e) pontja szerinti módon kijelölt "Várakozóhely" táblával és díjfizetési kötelezettségre utaló kiegészítő táblával megjelölt közúti várakozóhelyet (a továbbiakban: **fizető parkolóhely**) igénybevevő - a KRESZ 1. számú függeléke II/a.) pontja szerinti jármű használójának.

(2) Monor Város közigazgatási területén az alábbi várakozóhelyek használata díjköteles:

a) I. zóna:

aa) Kossuth Lajos utca 69. szám ~~Ady E. utca~~ és József A. utca közötti szakaszának mindkét oldala,

ab) Forrás köz mindkét oldala,

ac) Bajcsy-Zsilinszky utca mindkét oldala a Bajcsy-Zsilinszky utca 15. számig.

b) II. zóna:

ba) Piactéri várakozóhelyek (a Forrás utca és a Bocskai utca között),

bb) Bocskai utca mindkét oldala a Piac vonalában,

bc) Forrás utca mindkét oldala a Piac vonalában.

(3) Nem kell parkolási díjat fizetnie a külön jogszabályok szerint ez alól mentesített személyeknek a mentesítés jogszabályi keretei között, illetve az emberi életet, a testi épséget, az egészséget, a vagyoni javakat, az emberi környezetet, a közbiztonságot közvetlenül fenyegető veszély elhárítását, illetve a közüzemi és közterületi létesítmények kárelhárítását, hibaelhárítását végzőknek, *valamint a zöld rendszámú gépjárművet vezetőknek.*

2. §

(1) A fizető parkolóhelyen történő várakozásért az alábbi díjfizetési időszakban kell parkolási díjat fizetni:

a) I. zóna: munkanapokon 08.00-17.00 óra között és szombaton 06.00-13.00 óra között.

b) II. zóna: szerda és szombat 06.00- 13.00 óra között.

(2) A díjfizetési időszakon kívül a fizető parkolóhelyek használata ingyenes.

(3) Az egyszeri, megváltott parkolójegy érvényességi időtartama a díjfizetési időszakban legfeljebb 3 óra lehet.

(4) Amennyiben külön jogszabály a naptár szerinti munkarendtől eltérést ír elő, úgy az (1) bekezdés vonatkozásában a munkanapot ez alapján kell értelmezni, alkalmazni.

3. §

(1) A fizető parkolóhelynek az elfoglalása az igénybevevő mint bérlő és a fizető parkolóhely üzemeltetője, mint bérbeadó között ráutaló magatartással területbérleti szerződést hoz létre, melynek részletes feltételeit az üzemeltető köteles az igénybevevő által jól látható helyen az automatánál elhelyezni.

(2) Az üzemeltető mozgáskorlátozottak részére várakozóhelyet köteles kijelölni (kb.: 30 parkolónként egyet). Az így kijelölt helyeken a hatályos jogszabályok szerinti mozgáskorlátozott igazolvánnyal rendelkező, vagy az őt szállító személy járműve várakozhat. Az engedélyt a parkolójeggyel azonosan, az engedély érvényességének megállapítására alkalmas módon kell elhelyezni.

4. §

(1) A parkolójegy parkolási díjának - fizető parkolóhelyenkénti - mértéke: 157,48 Ft + Áfa/óra, azaz bruttó 200 Ft/óra.

(2)

(3) A parkolási díjat az erre a célra rendszeresített automatából megváltott szelvénnyel (parkolójegy), vagy telefonos mobil szolgáltatás igénybevétele útján kell megfizetni. A megváltott parkolójegy a rajta feltüntetett zónára és időtartamra érvényes.

(4) A parkolás díj minimálisan fizetendő időtartamát - a parkoló jegy megváltási módja szerint - a közúti közlekedésről szóló 1988. évi I. törvény 15/A. § (7) bekezdése határozza meg.

(5) A parkolójegyet a fizető parkolóhely igénybevétele alatt – kivéve, ha azt mobil telefonszolgáltatással vették igénybe - a járműben/járművön kívülről jól láthatóan - amennyiben a jármű ilyennel rendelkezik - az első szélvédő mögött, a műszerfalon vagy az első szélvédő belső oldalára rögzítve, ellenőrizhető módon kell elhelyezni akként, hogy az adatok ellenőrizhetők legyenek.

(6)

(7) A Polgármester engedélyezheti a fizető parkolókban önkormányzati rendezvény ingyenes megtartását.

5. §

(1) Pótdíjat kell fizetni, ha a fizető parkolóhelyet igénybevevő járműhasználó

a) a díjfizetési kötelezettség alá tartozó területen **a parkolóhelyre történő megérkezéstől, illetve a jegyellenőr által a fizető parkolóhelyen való gépjármű észlelésétől számított 5 perc elteltével** díjfizetés nélkül várakozik,

b) a kifizetett várakozási időt egy óránál rövidebb időre történt fizetés esetén 5 perccel túllépi,

c) az egy órára vagy annál hosszabb időre történt fizetés esetén legalább 15 perccel túllépi,

d) a parkolási jegyet úgy helyezte el, hogy az ellenőrizhetetlen,

e) a parkolójegyet **a parkolóhelyre történő megérkezéstől, illetve a jegyellenőr által a fizető parkolóhelyen való gépjármű észlelésétől számított 5 perc elteltével** nem helyezte ki, illetve nem váltotta meg,

f) a mozgáskorlátozottak részére fenntartott parkolóhelyet erre vonatkozó külön jogosultság hiányában veszi igénybe.

(2) Az (1) meghatározott pótdíj kivetéséről szóló felszólítást készpénz-átutalási megbízás nyomtatványt a parkoló ellenőr a parkoló járművön helyezi el, melyen feltünteti a fizető parkolóhely helyét, a várakozás időpontját, a jármű rendszámát (illetve egyéb azonosító jelét), valamint a szabálytalanság megnevezését és a pótdíjra vonatkozó információkat.

(3) A díjfizetési kötelezettség alá eső várakozási területen díjfizetés nélkül várakozó járműre ugyanazon a várakozási területen egy naptári napon belül pótdíj csak egyszer szabható ki. Ha a várakozási területen a várakozás csak meghatározott időtartamig engedélyezett, és a díjfizetés nélküli várakozás ezt meghaladóan történik, a 5. § (4) bekezdés szerinti pótdíj megfizetése nem mentesít a külön jogszabály alapján kivetett bírság megfizetése alól.

(4) Ha a jármű díjfizetési kötelezettség alá eső várakozási területen díjfizetés nélkül várakozik, vagy a kifizetett várakozási időt egy óránál rövidebb időre történt fizetés esetén 5 perccel, egy órára vagy annál hosszabb időre történt fizetés esetén legalább 15 perccel túllépi, várakozási esetenként egy órai várakozási díjat, továbbá pótdíjat kell fizetni.

A pótdíj összege, a pótdíj kiszabásának napját követő

a) 15 napon belüli befizetés esetén az adott napon belül a díjköteles időszakra és további két órai várakozásra számított várakozási díjnak megfelelő összeg,

b) 15 napon túli befizetés esetén az egy órai várakozási díj negyvenszerese.

(5) Az (1)-(4) bekezdésben foglalt kötelezettségek - a jármű használatának tartós vagy időleges átengedésétől függetlenül - a szabálytalanságot elkövetőt és a jármű forgalmi engedélyében megjelölt tulajdonost (üzembentartót) egyetemlegesen terhelik.

(6) A (4) bekezdés szerinti pótdíjak az általános forgalmi adó hatályán kívül esnek, így nettó értékben számítandóak.

(7)

(8)

6. §

A fizető parkolóhely üzemeltetője a parkolási díjak és pótdíjak behajtásáról a polgári jog szabályai szerint gondoskodik. Monor Város Önkormányzata jelen önkormányzati rendeleti rendelkezéssel felhatalmazza az üzemeltető Kövál Monori Városüzemeltetés intézményét, hogy a közúti közlekedésről szóló 1988. évi I. törvény 15/E. § (3) bekezdése szerinti adatokat a KEKKH-tól lekérje, és a jogszabályban meghatározottak szerint kezelje.

7. §

(1) A fizető parkolás szolgáltatás a Monor Városi Piac ügyfélfogadási irodájában nyitvatartási időben ~~parkolási zónánként~~ ~~készpénzben~~ bankkártyával vagy átutalással megvásárolható rendszámhoz kötött ~~havi~~ parkolási bérlet formájában is igénybe vehető. A bérlet csak éves formában vehető igénybe.

(2) A rendszámhoz kötött havi parkolási bérlet díja

a) az e rendelet 1. § (2) bekezdés a.) és b.) pontjában meghatározott I. és II. zóna esetében bruttó ~~23000~~ 84000 Ft/év,

b) az e rendelet 1. § (2) bekezdés a.) és b.) pontjában meghatározott I. és II. ~~zóna esetében~~ zónákkal határos ingatlanok lakói, önkormányzati intézmények dolgozói, valamint a Monori Rendőrkapitányság dolgozói részére bruttó ~~7200~~ 42000 Ft/év. A Monori Rendőrkapitányság dolgozói részére maximum 20 db adható ki évente. A bérlet vásárlásakor be kell mutatni a lakcímkártyát, vagy önkormányzati intézmény esetében a munkáltatói igazolást, valamint a névre szóló forgalmi engedélyt.

(3) A papír alapú parkolási bérlet az alábbi adatokat tartalmazza:

a) tulajdonos adatai,

b) üzemeltető adatai,

c) az érvényességi ~~hónap~~ idő megjelölése,

d) parkoló bérlet megnevezése,

e) ~~zóna megjelölés,~~

f) ~~bérlettel megváltott időszak~~,

g) rendszám,

h) üzemeltető aláírása és bélyegző lenyomata,

i) szigorú számadású sorszám,

j) kiállítás dátuma,

k) „a bérlet más rendszámú járműre át nem ruházható” jelzés.

(4) A tárgy~~hónapban~~időszakban fel nem használt parkolási bérletek után az üzemeltetőnek nem áll módjában díjat visszatéríteni.

(5) A parkolási bérlet ~~a hónap~~az év tört részére nem vásárolható meg.

(6) A parkolási bérlet megvásárlása nem jelenti egy konkrét parkoló hely megváltását, annak foglalását, azaz bóját és rendszámot nem tehet ki a parkolóhelyre a bérlet tulajdonosa, a bérlet vásárlásával a bérlet tulajdonosa arra szerez jogot, hogy a~~z adott~~ parkoló ~~zóna~~zónák teljes területén rendelkezésre álló szabad parkolóhelyeket az adott rendszámú gépjárművel a bérleti időszak alatt időkorlát nélkül használja.

(7) A parkolási bérlet kiállítója nem vállal kötelezettséget arra, hogy a bérlet tulajdonosának szabad parkolóhelyet biztosít.

(8) A parkolási bérlet más rendszámú gépjárműre át nem ruházható.

(9) A parkolási bérlet szélvédőn való kihelyezésének elmulasztásából eredő büntetésért az üzemeltető nem vállal felelősséget.

8. §

(1) A fizető parkolóhelyeken a jelen rendeletben, illetve egyéb jogszabályokban erre feljogosított személy jogosult

a) a várakozó jármű vezetője parkolási jegyének, bérletének érvényességét,

b) annak a járművön történt elhelyezését és

c) abban rögzítettek szerinti várakozást

ellenőrizni.

(2) Az üzemeltető képviselője és a közterület-felügyeletről szóló 1999. évi LXIII. törvény felhatalmazása alapján működő közterület ~~felügyelet~~ felügyelők ~~együttműködik~~ együttműködnek jelen rendelet végrehajtásában és rendelkezései megtartásának ellenőrzésében. Ennek keretében a közterület-felügyelő jogosult és köteles a fenti törvényben meghatározott adatkezelői és intézkedési jogkörei gyakorlására.

9. §

(1) Monor Város Önkormányzatának várakozási övezetein belül található parkoló-automaták által kibocsátott parkolójegyek megfelelnek a számvitelről szóló 2000. évi C. törvény 167. § (1) és (3) bekezdéseiben rögzített előírásoknak, ezért a parkolójegyek, mint nyugták – ÁFA-s számla kiállítása nélkül is – alkalmasak költségelszámolásra.

(2) Az általános forgalmi adóról szóló 2007. évi CXXVII. törvény (a továbbiakban: ÁFA tv.) 163. § (2) bekezdés c) pontjának 2020. július 1-jén hatályba lépő változása értelmében a parkolójegy megváltása során megfizetett várakozási díjról, illetve a díjfizetés nélküli várakozás esetén fizetendő várakozási- és pótdíjról számla kiállítására kizárólag a teljesítés, azaz a parkolójegy megváltása, illetve a várakozási- és pótdíj megfizetése napjától számított 8 napon belül van lehetőség, teljesítésenként külön-külön egyedi számlával.

(3) A fenti előírás betartása érdekében számla kiállítására vonatkozó igényt a Monori Polgármesteri Hivatal részére lehet bejelenteni:

a.) személyesen a Hivatal ügyfélfogadási idejében,

b.) postai úton a Hivatal székhelyére megküldött írásbeli kérelemben, megjelölve benne a számlát igénylő személy nevét, címét és adószámát – ez esetben is a kérelemnek a parkolástól vagy pótdíj megfizetés napjától számított 8 napon belül be kell érkeznie a Hivatalhoz -.

(4) Az igény mellé minden esetben csatolni kell a számlázással érintett eredeti parkolójegyet, vagy pótdíj esetén a fizetési felszólítást, és annak megfizetését igazoló befizetési bizonylatot.

(5) Az eredeti parkolójegyeket a számla kiállítását követően a Hivatal nem szolgáltatja vissza.

(6) A kiállított számlá(ka)t a Hivatal munkatársai személyes ügyintézés esetén azonnal átadják, míg postai úton benyújtott kérelmek esetén a számlák megküldésére a kiállítást követő 8 napon belül kerül sor postai úton az igénylő részére.

(7) Mobilparkolási rendszer használatával fizetett várakozási díjról az igénybe vett telefonszámlát kiállító, mint viszonteladó ad ki számlát.

10. §

(1) E rendelet 2009. július 1. napján lép hatályba. A rendelet kihirdetéséről a jegyző a Polgármesteri Hivatal hirdetőtábláján történő kihelyezéssel gondoskodik.

(2) Jelen rendelet rendelkezéseinek végrehajtása 2019. augusztus 1. napjától 2019. augusztus 31. napjáig felfüggesztésre kerülnek.

A rendeletmódosítások tervezete jelen előterjesztés melléklete.

Monor, 2026. november 6.

Kerepeszki Ildikó
irodavezető

ELŐTERJESZTÉS

Monor Város Önkormányzata Képviselő-testületének
2026. november 12-én tartandó soros ülésére,
a Jogi és Közbiztonsági Bizottság
2026. november 9-én tartandó soros ülésére és a
Városfejlesztési és Pénzügyi Bizottság
2026. november 10-én tartandó soros ülésére.

Az előterjesztés tárgya:

Önkormányzati rendészeti csoport kialakításával kapcsolatos döntések

A napirend előterjesztője:
Képviselő-testület ülésén: Darázsi Kálmán polgármester
Bizottságok ülésén: bizottsági elnökök

Az előterjesztést készítette: Kerepeszki Ildikó irodavezető,
Hermann Gábor szakértő

Az előterjesztést véleményező bizottságok (témafelelős jelöli meg)**:**

Jogi és Közbiztonsági Bizottság
Városfejlesztési és Pénzügyi Bizottság

Az ülésre meghívni javasolt - polgármesteren, képviselőkön, jegyzőn felüli - egyéb személyek, szervek, irodavezetők, ügyintézők neve, és elektronikus elérhetősége (témafelelős jelöli meg)**:**

dr. Ugrin Dániel aljegyző	aljegyzo@monor.hu

A később elfogadandó döntés esetén az esetleges felelős(ök) nevének, és döntés határidejének a megjelölése (témafelelős jelöli meg)**:**

Felelősök neve:	Határidő megjelölése:
Darázsi Kálmán polgármester	2026. december 31.
dr. Urbán Hajnalka jegyző	
dr. Ugrin Dániel aljegyző	
Kerepeszki Ildikó irodavezető	
Prikrilné Hargas Éva irodavezető	
Bajkai Rita ügyintéző	

Egyéb megjegyzés: -

Monor, 2026. november 5.

……..
témafelelős

Látta:

…….……. …….…….
Darázsi Kálmán polgármester dr. Urbán Hajnalka jegyző

Tisztelt Képviselő-testület! Tisztelt Bizottságok!

1. Városunk közbiztonságának helyi szintű megteremtésében való közreműködése az önkormányzatnak nem csak a *Magyarország helyi önkormányzatairól szóló 2011. évi CLXXXIX. törvény 13. § (1) 17. pontjában* foglalt kötelezettsége, hanem egyre erősödő, jogos társadalmi érdek és igény is. Erőforrásaink és lehetőségeink figyelembevételével a korábbiakhoz képest jelentősebb erőfeszítéseket, konkrét intézkedéseket szükséges tennünk a város közbiztonságának javítása érdekében, hogy ezzel hozzájáruljunk településünk rendezettebbé, tisztábbá, biztonságosabbá, tehát élhetőbbé tételéhez. A városvezetés elkötelezett a rend és biztonság – és ezzel szorosan összefüggő – köztisztaság helyzetének javítása iránt, ezért - összhangban a Nemzeti Bűnmegelőzési Stratégiában és annak 2026-2027. évek közötti időszakban történő végrehajtására vonatkozó, *1238/2025. (VII. 3.) Korm. határozattal* elfogadott intézkedési terv 1. számú mellékletének 3.3. pontjában foglaltakkal, - ebben az önkormányzati ciklusban kiemelt prioritásként kívánja kezelni a bűn,- és baleset megelőzés és közbiztonság területeinek koncepcionális, „stratégiai megközelítésben" vizsgált kérdéskörét. Ennek érdekében önkormányzatunk településbiztonsági szakember bevonásával vizsgáltatta meg a közbiztonság javításának lehetőségeit. A 2. számú mellékletként csatolt szakértői javaslat alapján, a településbiztonságról holisztikus szemlélet szerint szükséges gondoskodni az önkormányzati kompetenciakörben megtehető beavatkozások összességéről és ennek megfelelően szükséges a további megtehető intézkedéseket tervezni. Az új paradigmának megfelelő megközelítésben, horizontálisan öt beavatkozási területen szükséges intézkedéseket végrehajtani, amelyek mentén kialakítható egy komplex településbiztonsági koncepció. Az önkormányzati eszközökkel elérhető közbiztonság növelésre vonatkozó eredménymaximalizálás érdekében az alábbi területeken szükséges beavatkozni:

1. Szabályozási eszközök alkalmazása;
2. Biztonságtechnikai és mechanikai védelmi megoldások és képességek fejlesztése;
3. Élőerős bűnmegelőzési aktivitás növelése;
4. Együttműködési mechanizmusok bővítése, fejlesztése;
5. Társadalmi együttműködés, a lakosság széleskörű bevonása.

A fentiek alapján javaslom a településbiztonság növelése, fejlesztése érdekében az 1. számú melléklet szerinti „Közbiztonsági Koncepció" és a 2. számú mellékletet képező szakértői anyag elfogadását a határozati javaslat 1. ; 1. és 2. pontjaiban meghatározott döntések elfogadásával.

2. Monor Város Önkormányzatának Képviselő-testülete az elmúlt időszakban jelentős erőfeszítéseket tett a város közbiztonságának javítása, valamint a bűnmegelőzési feladatok hatékonyságának növelése érdekében, és a jövőre nézve is ez a cél.

Ennek érdekében teszek javaslatot az önkormányzati rendészeti szervezeti egység létrehozására, amely a jövőben „önkormányzati rendészetként", a Polgármesteri Hivatal, belső szervezeti egységeként, a Jegyzői Iroda „Rendészeti Csoportjaként" működik. Felmerült az igény a település közigazgatási területén lévő termőföldek és mezőgazdasági művelésbe vont területek biztonságnövelésére, amelyhez a közterület-felügyeleti tevékenységbe integrált mezőőri feladat- és hatáskör gyakorlás megteremtése nyújthat megfelelő megoldást. Tekintettel arra, hogy van lehetőség más településeken már bizonyított jó gyakorlat implementálására, Városunkban is javaslom megvalósítani az úgynevezett „Integrált Rendészeti Modellnek" megfelelő helyi rendészeti feladatellátás módszerét. Ennek lényege, hogy a közterület-felügyeletről szóló 1999. évi LXIII. törvény (Kftv.) 2. § (4) bekezdésében, valamint a fegyveres biztonsági őrségről, a természetvédelmi és a mezei őrszolgálatról szóló 1997. évi CLIX. törvény (a továbbiakban: Fbtv) 16. § (1) bekezdésében kapott felhatalmazás alapján, a közterület-felügyelő megbízható mezőőri feladatok ellátásával is, amelynek

eredményeként jelentős mértékben növelhető az érintett ingatlanok védettsége, nem utolsó sorban pedig elérhetővé válik ezen önként vállalt feladatok állami normatívából történő részfinanszírozása is.

Ennek megvalósításához kérem a határozati javaslat 1. ;3. – 6. pontjaiban foglalt döntések meghozatalát.

3. A mezei őrszolgálat tevékenységének ebben az új működési konstrukcióban történő folytatásához a hatályos rendeleti szabályozás módosítása is szükséges, mivel így a meglévő szabályozás nagy terjedelmű módosítására lenne szükség, ehelyett racionálisabb megoldás, egy új rendelet megalkotása. A rendelet-tervezet jelen előterjesztés 4. számú mellékletét képezi. A rendelet-tervezetben kimondásra kerül, hogy öt fő közterület-felügyelő a munkaideje 50 %-ában mezőőri feladatokat lát el. A rendelet tervezett hatálybalépésének dátuma 2027. január 1.

A mezei őrszolgálat – új konstrukcióban történő - megalakításához maximálisan 500.000 Ft/fő állami támogatás igénybevétele is lehetséges, amennyiben a beruházási költségek elérik, vagy meghaladják a fejenként 1 millió forint összeget. Ezt követően pedig negyedévente, fejenként 270 ezer forint működési célú normatív támogatás lesz igényelhető az integrált rendészeti modell szerint foglalkoztatottak után.

Tekintettel arra, hogy a mezei őrszolgálat megalakításához rendeletbe foglalt önkormányzati döntés szükséges, ezért kérem az erre vonatkozó 3. számú melléklet szerinti rendelettervezet elfogadását.

4. A Monori Polgármesteri Hivatal szervezetén belül létrehozandó önkormányzati rendészeti szervezet (mezőőri feladatokat is ellátó közterület-felügyelet) létszámát, funkcióit, feladatait a közterület-felügyeletről szóló 1999. évi LXIII. törvény 1. § (7) bekezdése értelmében, a Polgármesteri Hivatal Szervezeti és Működési Szabályzatában (továbbiakban: SZMSZ) szükséges meghatározni, szabályozni.
A hivatkozott törvényi előírásnak való megfelelés érdekében az SZMSZ módosítására jelen előterjesztés 4. számú mellékletében foglaltak szerint teszek javaslatot és kérem annak elfogadását.

Monor, 2026. november 5.

Darázsi Kálmán polgármester

Határozati javaslat 1.:

Monor Város Önkormányzat Képviselő-testülete úgy dönt, hogy:

1. Támogatja az 1. számú mellékletben szereplő „Közbiztonsági Koncepció” megvalósítását, elfogadja az előterjesztés 2. számú mellékletét képező szakértői anyagot és felkéri Polgármester urat – meghatározott feladatok tekintetében Jegyzőt - annak tervezett és ütemezett végrehajtására, valamint arra, hogy évente adjon tájékoztatást a feladatok végrehajtásáról és értékelje az azokkal összefüggő tapasztalatokat.

Határidő: azonnal
Felelős: Polgármester és meghatározott feladatok tekintetében Jegyző

2. Felkéri Polgármester urat, hogy az 1. számú határozati pontban meghozott döntésről írásban tájékoztassa a Pest Megyei Rendőr-főkapitányság, Monori Rendőrkapitányság Vezetőjét.

Határidő: azonnal
Felelős: Polgármester

3. Felkéri Polgármester urat, hogy gondoskodjon az 1. számú mellékletben foglalt „Közbiztonsági Koncepció” végrehajtásához szükséges személyi, tárgyi, pénzügyi és infrastrukturális feltételek biztosításáról és annak fedezetét tervezze a megfelelő kiadási előirányzatoknál az önkormányzat 2027. évi költségvetésében.

Határidő: azonnal
Felelős: Polgármester

4. 2027. január 1. hatállyal Önkormányzati Rendészeti Csoportot hoz létre a Polgármesteri Hivatal Jegyzői Irodáján belül és e célból megemeli a Polgármesteri Hivatal engedélyezett létszámát kettő fővel, ezzel párhuzamosan az Önkormányzat engedélyezett létszámát a kettő fő mezőőri státusszal csökkenti és a két státuszt megszűnteti. A Jegyzői Iroda állománytábláján a Rendészeti Csoportban öt fő egyes rendészeti feladatokat ellátó személy foglalkoztatásához szükséges státuszt biztosít, a MŰVÁK Iroda állománytábláján a három fő közterület-felügyelői státuszt megszünteti. A személyi kiadások fedezetére szolgáló intézményi működési célú fedezetet a 342/2026. (VI. 18.) KT határozattal a 2026. évi költségvetésben került forrás terhére biztosítja.

Határidő: 2026. december 31.
Felelős: Jegyző

5. Felkéri Polgármester urat, hogy gondoskodjon a Monor Város Önkormányzatánál létesített mezei őrszolgálat megszüntetésével és ezzel egyidejűleg a Monori Polgármesteri Hivatalon belül, az „Integrált Rendészeti Modell” szerint működő mezei őrszolgálat létesítésével kapcsolatos döntések végrehajtása érdekében, a Nemzeti Agrárgazdasági Kamaránál a szükséges intézkedések megtételéről.

Határidő: 2026. december 31.
Felelős: Polgármester

Határozati javaslat 2.

Monor Város Önkormányzatának Képviselő-testülete úgy dönt, hogy egyetért a jelen előterjesztésben foglalt koncepcióval, amely alapján 2027. január 1-től Monor Város Önkormányzata öt fő mezőőri feladatokat a munkaidejének 50%-ában ellátó közterület-felügyelő útján, az úgynevezett „Integrált Rendészeti Modell” szerint kíván gondoskodni a termőföldek védelméről és ennek megfelelően a rendeletalkotás szabályai szerint megalkotja a mezei őrszolgálat létesítéséről és működéséről szóló rendeletet.

Határidő: 2026. november 30.
Felelős: Jegyző

Határozati javaslat 3.:

Monor Város Önkormányzatának Képviselő-testülete úgy dönt, hogy támogatja a 3. számú mellékletben javasoltak szerint a Monori Polgármesteri Hivatal 538/2001. (XI.15.) számú határozattal elfogadott Szervezeti és Működési Szabályzatának módosítását 2027. január 1-i hatállyal. Felkéri a Jegyzőt a módosítások átvezetésére és a módosítással érintettek számára a módosítás tartalmának megismertetésére, az egységes szerkezetbe foglalt Szervezeti és Működési Szabályzat helyben szokásos módon történő kihirdetésére.

Határidő: 2026. december 31.
Felelős: Jegyző

1. számú melléklet

Monor Város Önkormányzatának
2027-2029 között megvalósítandó
Közbiztonsági Koncepciója

Összhangban a Nemzeti Bűnmegelőzési Stratégiában és annak 2026-2027 évek közötti időszakban történő végrehajtására vonatkozó, *1238/2025. (VII. 3.) Korm. határozattal* elfogadott intézkedési terv 1. számú mellékletének 3.3. pontjában foglaltakkal, a 2027-2029 évek közötti önkormányzati ciklusban, Monor Város Önkormányzata kiemelt prioritásként kívánja kezelni a bűn,- és balesetmegelőzés és közbiztonság területeinek kérdéskörét. Ennek érdekében a településbiztonságról holisztikus szemlélet szerint szükséges gondoskodni az önkormányzati kompetenciakörben megtehető beavatkozások összességéről és ennek megfelelően szükséges tervezni a megtehető intézkedéseket az alábbiak szerint.

1. Szabályozási eszközökkel végrehajtható közbiztonságnövelés:

Az önkormányzat jelenleg is rendelkezik részben származtatott jogalkotási felhatalmazáson, részben pedig diszkrecionális jogalkotási jogkörben hozott jogalkotáson alapuló önkormányzati rendeleti szabályozásokkal, amelyek hatást gyakorolnak a település köztisztaságára, közbiztonságára, a közterületek rendeltetésszerű használatának feltételrendszerére vagy éppen a közösségi együttélés alapvető szabályainak meghatározására, stb. Ezen szabályozások felülvizsgálata, deregulációja, illetve szükségszerű módosítása vagy akár új rendeleti szabályozások megalkotása jelentős mértékben hozzájárulhat az elvárt jogkövető magatartáson alapuló közterületi rend növeléséhez, valamint – szükség esetén - a jogszerű és szakszerű jogalkalmazáshoz, így a szabályok jogérvényesítésének hatékonyságnöveléséhez.

INTÉZKEDÉS

1.	Intézkedés	A településbiztonságot közvetetten vagy közvetlenül befolyásoló helyi önkormányzati rendeletek felülvizsgálatát a helyi közbiztonsági sajátosságokra tekintettel úgy kell elvégezni, hogy az összességében adekvát választ legyen képes adni szabályozási szempontból a legjellemzőbb problémákra.
2.	Felelős	Jegyző
3.	Partner	A feladat végrehajtásához külső szakértő igénybevétele is indokolt lehet.
4.	Eszköz	A szakértő igénybevételének – amennyiben annak szükségessége felmerül – a pénzügyi fedezetéhez Monor Város 2027. évi összevont költségvetésében allokált, bruttó 400 ezer forint forrás biztosítása lehet szükséges.
5.	Határidő	2027. április 30.
6.	Indikátor	a szabályozással elért természetes személyek, jogi személyek és jogi személyiséggel nem rendelkezők száma

2. Biztonságtechnikai és mechanikai védelmi megoldások és képességek fejlesztése

Szükséges megvizsgálni, hogy az önkormányzati vagyonelemek, (ideértve a közterületi bútorokat, berendezéseket és műtárgyakat, továbbá az önkormányzati létesítményi infrastruktúrát is), milyen biztonságtechnikai és mechanikai védelmi eszközökkel védettek.

INTÉZKEDÉS

1.	Intézkedés	Fel kell mérni és lehetőség szerint „kataszterbe" kell összegezni a közterületen létesített vagyontárgyakat. Ezt követően a különböző közösségi célú sport, kulturális, rekreációs, stb. rendeltetésű vagyonelemek (pl. közparkok, sportpályák, játszóterek, stb.) biztonságtechnikai és mechanikai védelmének módját és mértékét is szükséges vizsgálni. Ahol ez lehetséges, ott meg kell oldani, hogy a közösségi használatú terek, de különösen a játszóterek kerítéssel elkerítettek és az éjszakai napszakban zárhatóak legyenek.
2.	Felelős	Polgármester
3.	Partner	Önkormányzati Rendészet (Közterület-felügyelet)
4.	Eszköz	feladatok elvégzése elsősorban adminisztratív (felmérés, tervezés) terheket jelent, amelynek személyi, tárgyi, pénzügyi és infrastrukturális feltételei rendelkezésre állnak
5.	Határidő	2027. június 30.
6.	Indikátor	helyi lakosság, valamint a városba látogatók, helyi vállalkozások

INTÉZKEDÉS

1.	Intézkedés	A zárt, illetve zárhatóvá tett közösségi célú infrastruktúra (sportlétesítmények, játszóterek) nap közbeni, rendeltetésszerű használatának feltételeit házirendben és akár rendeleti szinten is szabályozni szükséges és természetesen ezen szabályoknak következetesen érvényt is kell szerezni.
2.	Felelős	Polgármester
3.	Partner	Önkormányzati Rendészet (Közterület-felügyelet)
4.	Eszköz	feladatok elvégzése elsősorban adminisztratív (felmérés, tervezés) terheket jelent, amelynek személyi, tárgyi, pénzügyi és infrastrukturális feltételei rendelkezésre állnak
5.	Határidő	2027. június 30.
6.	Indikátor	helyi lakosság, elsősorban a kisgyermeket nevelő családok és a játszóterek közvetlen környezetében élők

INTÉZKEDÉS

1.	Intézkedés	A város térfigyelő kamerarendszerének fejlesztési lehetőségeit fel kell mérni, amely során szükséges a rendőrség és az önkormányzati rendészet (közterület-felügyelet) szakmai javaslatait, valamint a lakosság igényeit is figyelembe venni. A biztonságtechnikai

		fejlesztések megvalósítására a szakmai és társadalmi igények teljes ismeretében lehetséges részletes költségkalkulációt és önállóan is végrehajtható koncepciót készíteni.
2.	Felelős	Polgármester
3.	Partner	Önkormányzati Rendészet (Közterület-felügyelet), rendőrség
4.	Eszköz	feladatok elvégzése elsősorban adminisztratív (felmérés, tervezés) terheket jelent, amelynek személyi, tárgyi, pénzügyi és infrastrukturális feltételei rendelkezésre állnak
5.	Határidő	2027. december 31.
6.	Indikátor	helyi lakosság és a helyben működő vállalkozások

3. Élőerős bűnmegelőzési aktivitás növelése

Az elmúlt években a hazánkat is érintő különböző globális biztonsági kihívásokra, mint például az illegális migráció, vagy a szomszédos Ukrajnában zajló háború miatti menekültválság, stb. elsősorban állami, centralizált eszközökkel volt lehetséges hatékonyan válaszokat adni, ezért a rendőrség „absztrakt" feladatellátásra való – szükségszerű – átszerveződésének következménye, hogy fokozatosan visszaszorult a proaktív, klasszikus bűnmegelőzési tevékenysége és így az egyébként is egyre szűkösebb erőforrásai a reaktív, jelzésre reagáló metodikára áll át. Ennek okszerű következményeként a településeken mind nagyobb mértékű közbiztonsági hiátus keletkezik, amelynek pótlására alternatív – de feltétlenül törvényes keretek között megvalósítható - megoldásokat szükséges találni, így folyamatosan felértékelődik az önkormányzatok rendészeti szerepvállalása iránti társadalmi igény. Ennek a jogos lakossági elvárásnak a kielégítése érdekében elengedhetetlen új alapokra helyezni az önkormányzati rendészeti működést és új, komplex feladatellátásra alkalmas szervezetet létrehozni, amelyről már előzetesen, elvi támogató döntést hozott a Képviselő-testület.

INTÉZKEDÉS

1.	Intézkedés	Az új, komplex rendészeti funkcionalitást az alábbiak szerint szükséges kialakítani: A Polgármesteri Hivatal Jegyzői Iroda csoportjaként létrehozott szervezeti egységként, lehetőség szerint reggel 07.00 óra és este 22.00 óra közötti idősávban, a hét minden napján működő közterület-felügyeletet, amely ellátja a mezei őrszolgálat feladatait is az úgynevezett „Integrált Rendészeti Modell"-nek megfelelő működési mechanizmus szerint. A rendészeti szervezetben: - egy fő közterület-felügyelői végzettségű, csoportvezető (nem vezető beosztású köztisztviselő, aki a mezei őrszolgálat adminisztratív és igazgatási feladatait szintén mezőőri képesítéssel elláthatja, továbbá - négy fő legalább középfokú végzettségű mezőőri feladatokat is ellátó közterület-felügyelő alkalmazása szükséges;
2.	Felelős	Polgármester, Jegyző
3.	Partner	Önkormányzati Rendészet (Közterület-felügyelet), külső

		szakértő
4.	Eszköz	A feladat végrehajtása a szükséges pénzügyi, tárgyi és infrastrukturális feltételek biztosítását igényli. Ennek becsült költségei: dologi kiadások (egyenruházat, szolgálati felszerelések, egyéb kisértékű tárgyi eszközök, igénybe vett informatikai és infokommunikációs szolgáltatások, 2 db újonnan beszerzett gépjármű jellegesítése, fényhíddal való ellátása, stb.): 1.600 e Ft.; beruházási kiadások (bútorok, informatikai eszközök,): 1.000 e Ft.
5.	Határidő	2027. évi költségvetés tervezésekor
6.	Indikátor	A közterület-felügyelők a közterületi jelenlétükkel jelentős preventív hatást gyakorolva képviselhetnek hozzáadott értéket a város bűn, - és balesetmegelőzési tevékenységéhez, valamint hozzájárulhatnak a közterületen elkövetett bűncselekmények és szabálysértések mennyiségi csökkenéséhez is. Az új modell szerinti rendészeti működés horizontálisan és vertikálisan is bővítheti a közbiztonsági közszolgáltatáshoz való lakossági hozzáférést azáltal, hogy a működési időtartam fokozatosan, az év 365 napján, hétfőtől, vasárnapig, reggel 07.00 óra és lehetőség szerint este 22.00 óra közötti időintervallumban kerül kialakításra, így a rendészeti aktivitás jobban igazodhat a lakosság által jelzett és tapasztalt településbiztonsági problémák előfordulásának időtartamához is. Az intézkedéssel közvetlenül érintettek: a helyi lakosság, a településre látogatók és a helyben működő vállalkozások.

4. Együttműködési mechanizmusok bővítése, fejlesztése

Szükséges felülvizsgálni az önkormányzat által településbiztonsági célra ezidáig fordított támogatások módját és mértékét is, ideértve a polgárőrség, valamint a rendőrség részére nyújtott materiális és immateriális támogatások körét egyaránt.

INTÉZKEDÉS

1.	Intézkedés	A jövőben a közbiztonsági célú támogatásokat úgy kell terveznie az önkormányzatnak, hogy az mellőzze a szükségtelen párhuzamosságokat, maximalizálja az erőforrások leghatékonyabb felhasználását, illetve nem utolsó sorban mérhetővé és számon kérhetővé tegye a támogatásként juttatott források felhasználását. Meg kell vizsgálni, hogy milyen „teljesítmény követelmények” építhetőek be az állami rendvédelmi és civil önvédelmi szervezetek támogatására szolgáló megállapodásokba, támogatói okiratokba, amelyek a partnerek részéről is vállalhatóak, ugyanakkor elszámoltathatóan biztosítják, hogy minden forrás ténylegesen a városban és a város biztonságának növelésére kerüljön felhasználásra.
2.	Felelős	Polgármester
3.	Partner	Rendőrség, Polgárőrség

4.	Eszköz	A feladat végrehajtása tárgyi, pénzügyi, személyi vagy infrastrukturális feltétel teljesülését nem igényli
5.	Határidő	2027. január 1-től folyamatos
6.	Indikátor	helyi lakosság és a helyben működő vállalkozások

INTÉZKEDÉS

1.	Intézkedés	Szükséges a meglévő együttműködési rendszert tovább fejleszteni és formalizált keretek között kialakítani a megfelelő szakmai konnektivitást és kooperációt a polgárőr egyesülettel és a rendőrségen kívül más állami, rendvédelmi szervezetekkel is. Az együttműködés részét képezheti a közös járőrözésen túl például az önkormányzati szervezésű, jelentősebb részvételű rendezvények biztosítási feladatiban történő kölcsönös segítség nyújtás, stb.
2.	Felelős	Polgármester
3.	Partner	Közterület-felügyelet, rendőrség, mezei őrszolgálat, polgárőrség
4.	Eszköz	A feladat végrehajtása tárgyi, pénzügyi, személyi vagy infrastrukturális feltétel teljesülését nem igényli
5.	Határidő	2027. március 1-től folyamatos
6.	Indikátor	helyi lakosság és a helyben működő vállalkozások

INTÉZKEDÉS

1.	Intézkedés	Szükséges a város településüzemeltetés-biztonságának növelése érdekében legalább informális keretek között kerüljön kialakításra a rendészeti funkciók és a településüzemeltetési funkciók közötti együttműködés, ugyanis e tekintetben számos területen tapasztalható legalább részbeni átfedés egymással. (Például: egy kidőlt vagy hiányzó közúti jelzőtábla esetében nem lehetséges érvényt szerezni a parkolási szabályoknak, vagy a közvilágítás hiányosságai evidens közbiztonsági kockázatot jelentenek, stb.). Ennek érdekében szükséges állandó konzultációs fórumokat kialakítani, amelyek fókuszáltan foglalkoznak a településüzemeltetési tárgyú hibák, hiányosságok feltárásával, pótlásának, javításának kérdéseivel, megteremtve a folyamatos kooperációt és koordinációt egymással.
2.	Felelős	Polgármester
3.	Partner	KÖVÁL, Önkormányzati rendészet (Közterület-felügyelet)
4.	Eszköz	A feladat végrehajtása tárgyi, pénzügyi, személyi vagy infrastrukturális feltétel teljesülését nem igényli
5.	Határidő	2027. január 1-től folyamatos
6.	Indikátor	helyi lakosság és a helyben működő vállalkozások

5. Társadalmi együttműködés, a lakosság széleskörű bevonása

A lakosság minél szélesebb körű bevonása a helyi közbiztonsági problémák megoldásába, legalább a jelzőrendszer részeként, elengedhetetlenül fontos. A város polgárainak a környezetre érzékeny és igényes, hallgatag többsége, ha megfelelő interakció mellett számíthat a hatóságok gyors és hatékony beavatkozásra, akkor érdemben aktivizálható a közterületi problémák jelzésére, illetve a problémák kezelésére vonatkozó kreatív javaslatok megfogalmazására.

INTÉZKEDÉS

1.	Intézkedés	A közösség közügyek terén aktív tagjaival megvalósuló legközvetlenebb kooperáció érdekében meg kell ragadni minden olyan lehetőséget, amely teret és kommunikációs csatornát nyit a közbiztonságot bármely módon befolyásoló problémák jelzése és fogadása. Jó gyakorlatnak számít a különböző interaktív közösségi programok szervezése moderált feltételek és körülmények mellett, mint például a „Police Caffé" programsorozat, de a közösségi média aktivitás, közterületi hibabejelentő applikáció működtetése és más alternatív kommunikációs módszerek és eszközök alkalmazása is preferált lehet a hagyományosnak tekinthető, klasszikus fogadóórákon is utcafórumokon kívül. A közösségek bűnmegelőzésbe történő passzív bevonásának egyik kulcsfontosságú eleme kell legyen, hogy a közösségi terek, közhasználatú létesítmények, közterületek és közparkok kialakítása/átalakítása során törekedni kell a legújabb építészeti bűnmegelőzési (CPTED) szempontok érvényesítésére is, hiszen a folyamatosan és rendeltetésszerűen használt közterek, egyúttal folyamatos civil kontroll alatt is állnak. Végezetül legalább ennyire fontos a lakosság egyirányú, folyamatos tájékoztatása is minden lehetséges önkormányzati kommunikációs csatornán (hivatalos honlap, helyi újság, közösségi média platform, stb.), amelyet szükséges lehet kiegészíteni egyedi, prevenciót célzó kiadványokkal is (pl. a közterületek használatára vonatkozó tájékoztató kiadvány, prospektus, stb.).
2.	Felelős	Polgármester
3.	Partner	Helyi civil szervezetek, rendőrség, Önkormányzati Rendészet (Közterület-felügyelet), Polgárőrség, regionális ÁSK, Közművelődési intézmény
4.	Eszköz	A feladat végrehajtásához, elsősorban tervezéssel és szolgáltatások igénybevételével kapcsolatos költségek merülnek fel, amelynek forrásigénye dologi kiadások előirányzat terhére: 1.000 e Ft.
5.	Határidő	2027. július 1-től folyamatos
6.	Indikátor	helyi lakosság és a helyben működő vállalkozások

Várható eredmények

- ✓ A településbiztonság javulása, település közterületeinek és külterületeinek biztonságnövelése;
- ✓ A lakosság biztonságérzetének növekedése;
- ✓ Hatékonyabb együttműködés az önkormányzat és a bűnmegelőzésben érintett és érdekelt partnerek között;
- ✓ Az illegális hulladéklerakással szembeni hatékonyabb fellépés lehetőségének megteremtése;
- ✓ A város tőkevonzó erejének, képességének további javulása a településbiztonság növelésével.

SZAKÉRTŐI JAVASLAT
ÖNKORMÁNYZATI RENDÉSZET SZERVEZETFEJLESZTÉSÉRE

Darázsi Kálmán
polgármester úr részére

Tisztelt Polgármester Úr!

A Monori Polgármesteri Hivatal belső szervezeti egységeként, az úgynevezett „Integrált Rendészeti Modell" szerint működő önkormányzati rendészeti szervezet (Rendészeti Iroda) létrehozására, személyi és tárgyi eszközfejlesztésére az alábbi javaslatot terjesztem elő:

1. Rendészeti szervezet létrehozása

Javaslom az egyes rendészeti ágazati (mezőőri és közterület-felügyeleti) szakfeladatok úgynevezett „*Integrált Rendészeti Modell*" szerint történő megszervezését, a Polgármesteri Hivatal belső szervezeti egységeként. A jegyzői irányítás alatt működő szervezeti egység (Csoport) láthatná el a jövőben a település közrendjével, közbiztonságával és köztisztaságának ellenőrzésével kapcsolatos szakfeladatokat. A javaslat az alábbiak szerint vizsgálta, hogy a Hivatal belső szervezeti egységeként, vagy önálló költségvetési szervként/önálló költségvetési szerv belső szervezeti egységeként célszerű e létrehozni a helyi komplementer rendészeti szervezetet.

Polgármesteri Hivatal belső szervezeti egysége	Önálló költségvetési szerv, vagy annak belső szervezeti egysége
Rendőrséggel kötött együttműködési megállapodás rendelkezésre áll.	Az intézménynek együttműködési megállapodást kell kötnie a rendőrséggel a rendészeti szervezet létrehozásához, amelynek időigénye kb. 2 hónap.
Közvetlen vezetés-irányítás valósulhat meg a városvezetés részéről (pl. a rendészeti vezető és a rendészeti végrehajtó állomány személykiválasztásánál a polgármesternek a Polgármesteri Hivatal Szervezeti és Működési Szabályzata alapján egyetértési joga van.)	Csak közvetett vezetés-irányítási jogosítványokkal rendelkezhet a városvezetés (pl. a rendészeti vezetés és a rendészeti személyi állomány kiválasztásába nincs egyétértési joga a polgármesternek)
A Hivatalon belül működő rendészeti szervezet létszáma nem indokolja az önálló Iroda státuszát, ezért a rendészeti csoport a Jegyzői Iroda részeként kezdi meg működését, ezért nem áll fent strukturális egyenlőtlenség veszélye.	Önálló költségvetési szerv belső szervezeti egységeként létrehozott rendészeti szervezet csak „divizionális" szervezeti egységként tud működni, ha az intézmény eredeti rendeltetése a rendészeti feladatellátástól eltér.
A Polgármesteri Hivatal alapító okiratában jelenleg is szerepel a 031030 COFOG kóddal jelzett kormányzati funkció, alapító okirat módosítására nincs szükség.	Új intézmény létrehozásánál, vagy meglévő költségvetési szerv funkció bővítése esetén alapító okirat módosítására van szükség és az alaptevékenység közé fel kell venni a „közterületek rendjének biztosítása" kormányzati feladatot, amelyhez a Magyar Államkincstár jóváhagyása szükséges. Ennek időigénye akár több hónap is lehet.
A rendészeti szakfeladatok közvetlenül az önkormányzati ügyviteli folyamatokba	A költségvetési szerv ügyviteli folyamatait érdemben illeszteni kell a rendészeti

illeszthetőek, sőt számos esetben egymásból következő eljárásokat eredményez a közterület-felügyelet intézkedése (pl. jegyzői hatáskörbe utalt közigazgatási eljárások, önkormányzati hatósági ügyek, önkormányzati bevételeket indukáló helyszíni bírságolás, stb.)	feladatellátáshoz kapcsolódó folyamatokhoz.
A Közterület-felügyelő által alkalmazott intézkedésekkel szemben, vagy az intézkedés elmulasztása miatt előterjesztett panaszt a munkáltatónak kell kivizsgálnia, ha szabálysértési vagy közigazgatási hatósági eljárás nem indul. A Jegyző, mint intézmény is megfelelőbb garanciális feltételnek minősül a szabályszerű működés feltételeinek biztosítása tekintetében, hiszen eleve az önkormányzati működés törvényszerűségéért felel.	Megfelelő szakmai kompetencia folyamatos rendelkezésre állásának biztosítása szükséges a panaszok, felülvizsgálati eljárások mérlegeléséhez.

A fentiek jól bemutatják csupán néhány, legfontosabb szempont figyelembevételével, hogy egy mindössze hat fős rendészeti szervezetet mindenképp a Polgármesteri Hivatal belső szervezeti egységeként érdemes inkább létrehozni.

2. Létszámfejlesztés

A Rendészeti Csoport állományában, az egyes rendészeti feladatokat (közterület-felügyelői, mezőőri) integráltan ellátó öt fő alkalmazásához létszámfejlesztésre nincs, csak belső átszervezésre van szükség. A szervezet létrehozásához a jelenleg önkormányzati foglalkoztatású mezőőrök (két fő) Polgármesteri Hivatalon belüli, közterület-felügyelői munkakörben és közszolgálati (köztisztviselői) jogviszonyban való foglalkoztatásához új státuszok létrehozására van szükség. A jelenleg meglévő három fő közterület-felügyelőnek mezőőri ágazati szakvizsgát szükséges tennie. A Rendészeti Csoport vezetésére a jelenleg is informálisan e feladatokat ellátó középfokú végzettségű közterület-felügyelői végzettséggel rendelkező, nem vezető beosztású köztisztviselő kijelölhető.

3. Technikai eszközfejlesztés

Javaslom, hogy a Rendészeti Csoport 2 db újonnan beszerzett gépjármű eszközállománya jellegesítésre kerüljön, és rögzített üzemmódú figyelmeztető jelzéssel (fényhíddal)kerüljön felszerelésre. Szükséges további kisértékű eszközfejlesztések megvalósítása, többek közt 5 db pmr rádiókészülék, 4 db testkamera beszerzése. A rendészeti csoport új munkaállomásainak kialakításához 5 db íróasztal és 5 db szék beszerzése, 1 db közös használatú asztali számítógép és perifériák, valamint egy db – csoportvezetői használatra allokált - asztali számítógép vagy laptop és perifériák beszerzése szükséges.

INDOKOLÁS

Az önkormányzat ezidáig a Polgármesteri Hivatal MÜVÁK Irodájának állományába és közvetlen irányítása alá tartozó három fő közterület-felügyelővel és az önkormányzat – mint jogi személy - által közvetlenül foglalkoztatott két fő mezőőrrel látta el a településbiztonsággal kapcsolatos egyes rendészeti szakfeladatokat. A jövőben a professzionális feladatellátás megteremtése érdekében szükséges a Jegyzői Irodán belül létrehozott szervezetként (csoportként) működtetni a helyi komplementer rendészeti szervezetet az úgynevezett „Integrált Rendészeti Modell” szerint. A jövőben ebben a formában a közterület-felügyelők a munkakörükbe integráltan láthatják el a mezőőri

feladatokat is. Az eddigi gyakorlat szerint a közterület-felügyelők hétfőtől péntekig, hivatali munkaidőben teljesítettek szolgálatot, a mezőőrök pedig „rugalmas munkaidő beosztás szerint", változó munkarendben tevékenykedtek.
Az átszervezés megvalósítása elsősorban azért indokolt, mert a közbiztonság általános helyzetét érintő szakmai prognózis alapján rövid/középtávon nagyobb valószínűséggel várható negatív változás, mint pozitív a közbiztonság állapotában, így a jövőben fontos az önkormányzatnak megfelelő szakmai vezetésirányítás mellett biztosítania, hogy egyfelől egyedül ne kelljen szolgálatot ellátnia egyik „önkormányzati rendésznek" sem, legalább egy fő járőr párhuzamosan teljesítsen szolgálatot, aki segítségére tud sietni szükség esetén a bajbajutott kollégájának. Fontos továbbá, hogy az elmúlt évek tapasztalatai alapján egyértelműen látható, hogy a lakosság részéről egyre erősödő igényként merült fel, hogy az eddig megszokott működési időkeretet meghaladó időszakokban is legyen rendészeti jelenlét a településen.

A létszámfejlesztés igényét alátámasztó prognózis:

Monor Város közbiztonságának helyzetére közvetlen, vagy közvetett befolyást gyakorló külső, környezeti hatások, trendek, globális és hazai biztonsági kihívások és egyéb indikátorok együttesen negatív kilátásokat eredményeznek regionális (elsősorban agglomerációs) és lokális (kistérségi, települési) szinten egyaránt. A közbiztonság – objektív értelemben vett – állapotának romlása - gyors eszkaláció mellett - feltételezhető a következő egy-három évben.

Indikátorok:

1. A Kormány nyíltan kommunikálja, hogy 9.000. fő hiányzik a rendőrség hivatásos – végrehajtó – állományából, amely kifejezetten rossz üzenetet hordoz magában a bűnelkövetők irányába, egyenesen felhívásként értelmezhető az „alacsonyan kvalifikált", - hétköznapi nyelven - „kisstílűnek" tekinthető bűnelkövetők számára. A teljes belügyi, rendvédelmi ágazatból (ideértve a büntetésvégrehajtás szervezetét is) több, mint 12.000 fő hivatásos jogviszonyú végrehajtó állomány hiányzik. A létszámhiány ráadásul nem „egyensúlyos" probléma, a közép-magyarországi régióból és ezen belül is kiemelten Budapestről és Pest megyéből hiányzik a legnagyobb létszámban a végrehajtó állomány a rendőrségtől.
2. Az állami rendvédelem területén hiányzó létszám extrém mértékű feladatterhelést eredményez az egyébként is alulfizetett megmaradt rendőri állomány számára, amellett, hogy a munkakörülmények általában is inkább rossznak mondhatóak, mint kielégítőnek. A korkedvezményes szolgálati nyugdíj visszaállítására – belátható időtávban - nincs racionális esély, így az új „életpálya modell" (amely még nem is ismert), akár – egyjelentős költségvetési terhet eredményező - 30%-os illetményemelés mellett sem fogja várhatóan növelni a rendőrség állománymegtartó képességét, így további humánerőforrás kiáramlás prognosztizálható, elsősorban a legalacsonyabb jövedelmi helyzetben lévő közrendvédelmi (egyenruhás) járőr állományból. A hiányzó létszám feltöltése rendszerűen nem képes a fluktuáció mérséklésére, ugyanis a megismerhető statisztikai adatok alapjánévente közel 800 fővel több hivatásos rendőr szerel le, mint ahány belép a rendőrséghez.
3. Védelempolitikai és biztonságpolitikai – vagyis rendészet-szakpolitikai – alapvetés, hogy a „Főváros védelme" prioritást élvez, ezért a Budapesti Rendőr-főkapitányság közrendvédelmi állományának megerősítésére többlet ösztönzők (például „Budapest pótlék", településhez kötött mozgóbértöbblet, stb.) alkalmazása legalább időszakosan csökkentheti a közeljövőben a fővárosban az egyre romló közbiztonság további erodálódását, de ez egyidejűleg rendőri létszámot is el fog vonni elsősorban az agglomerációs térségből, hiszen Pest megyében a megélhetése egy rendőrjárőrnek közel ugyanolyan költséges, mint a fővárosban, ugyanakkor Budapesten jobb

jövedelmet lehet majd elérnie ugyanabban a beosztásban. Ez Pest megyében közvetetten tovább fogja rontani az egyenruhás, közterületen szolgáló rendőrhiányból fakadó közbiztonsági helyzetet, amellett, hogy Budapestről is lesz egy „bűnkiszorító" hatása az ott – legalább átmenetileg - stabilizálódó, növekvő rendőri jelenlétnek, amely így a bűnelkövetőket a perifériára (a közvetlen agglomerációs zónába) fogja terelni.

4. A közterületi kábítószer kereskedelem és fogyasztás (elsősorban az olcsó, rossz minőségű kábítószerek, mint a krekk és a marihuána) országszerte egyre gyakoribb jelenségként okoznak problémát. A korábbi kormányzat permanens módon kezelte a kábítószer kérdést és „zéró toleranciát" hirdetett az ellen, amely jelenleg ennyire nem egyértelműen kommunikált kormányzati álláspont. (Ennek is köszönhetően ismét növekvő tendencia látható a kábítószerbűnözés területén, országos és regionális szinten egyaránt.)
5. Az ország gazdasági fundamentumainak kilátásai stagnatív állapotot, illetve közelgő recessziót tükröznek. Mint nyilvánvalóan ismert, hazánk gazdasága jelentősen kitett a globális gazdasági környezeti hatásoknak, ami közvetlen befolyást gyakorol a hazai foglalkoztatásra. A munkaerőpiacon szerény léptékű negatív irányú átrendeződés tapasztalható, egy évtized után nő a munkanélküliségi ráta. A jelenlegi 5% körüli munkanélküliségi ráta, amint eléri vagy meghaladja a munkaképes férfiak körében a 7-8%-ot, (ez kb. 150 ezer további álláshely megszűnése) az a köztörvényes (elsősorban vagyonelleni, például: betörés, lopás, rablás, kifosztás, stb.) bűncselekmények számának – a kriminológiai szakirodalomban ismert tézisek alapján – kb. 6-8%-os azonnali növekedését eredményezné. Ez Pest megyében éves szinten – a jelenlegihez képest - közel 1000-el több ilyen típusú bűncselekményt jelentene. Közismert tény az is, hogy a munkaerőpiac átalakulása - a gazdaság dekonjunktúrájától függően - azokat a „legsérülékenyebb" foglalkoztatottakat érinti a legérzékenyebben, akik az úgynevezett „alacsony hozzáadott értékű" munkavállalóknak számítanak (építőipari segédmunkások, ipari betanított munkaerő. stb., a KSH adatai alapján az összes foglalkoztatott több, mint 40%-a). Ez közvetlenül összefügg azzal, hogy az ebből a halmazból munkanélkülivé válók körében a megélhetési indikációjú bűnelkövetési hajlandóság szignifikánsan nagyobb, mint a „magas hozzáadott értékű" munkavállalók körében.

A prognózis készítése során nem képezte vizsgálat tárgyát az úgynevezett „Új migrációs és menekültügyi paktum (New PactonMigration and Asylum)" hatásainak elemzése, amelynek szolidalitási mechanizmusát Magyarországon is kötelezően érvényesíthetik az Európia Unió tagállamai, vagyis megnövekvő migrációs válsághelyzet esetén Magyarországnak is kötelező lesz befogadnia harmadik országból származó, idegen kultúrájú menedékkérőket. Ennek nyilvánvalóan szintén lennének közbiztonságot negatívan befolyásoló hatásai.

A prognózis nem vette figyelembe továbbá, hogy a hazai komplementer rendészeti funkcionalitás köréből egyre inkább kikerül, még inkább marginalizálódni látszik a polgárőrség szerepe, egyszerűen a trendszerűen azonosítható „elöregedés" és a társadalmi munkában végzett tevékenységek iránti csökkenő aktivitás okán, ami további szituatív bűnmegelőzési hiátust eredményez.

Végezetül a prognózis nem tartalmaz hatásvizsgálatot arra vonatkozóan sem, hogy milyen esetleges „pozitív", vagyis a közbiztonság erősítését célzó központi, kormányzati intézkedések valósulhatnak meg a jövőben, mivel az erre vonatkozó szakpolitikai elképzelések egyszerűen jelenleg nem ismertek. (Ami jelenleg ismerhető, az a Nemzeti Bűnmegelőzési Tanács megszüntetésének szándéka, a honvédelmi szervezet bevonásának lehetősége kiemelt kormányzati infrastruktúrák védelmére, szerény mértékű rendőri kapacitások felszabadítása elsősorban Budapesten, a polgárőrség önkéntes alapú bevonása a

segélyhívásfogadó rendszerbe érkező bejelentések validálásába. Ezeken felül pedig parlamenti felszólalásában erősítette meg a Kormányfő a közelmúltban azt, hogy „az önkormányzatoknak nagyobb szerepet kell vállalniuk a helyi közbiztonság alakításában”.)

Végezetül az átszervezés megalapozása érdekében, összehasonlításként igyekeztem összemérhető léptékű – 20.000 fő körüli lélekszámú, Pest megyei - települések rendészeti szervezeteiről is adatokat begyűjteni, amelyet az alábbi táblázatban foglaltam össze:

TELEPÜLÉS	LAKOSSÁGSZÁM	RENDÉSZETI LÉTSZÁM
Budakalász	12300 fő	9 fő
Budaörs	29000 fő	8 fő
Szentendre	28000 fő	8 fő
Gyál	24000 fő	6 fő
Vecsés	21000 fő	6 fő

A technikai eszközfejlesztés indokolása:

A két szolgálati gépjármű megfelelő, ugyanakkor fényhíddal és rendészeti jellegesítéssel (arculattal) való ellátása feltétlenül szükséges és ajánlott.

Hermann Gábor
szakmai tanácsadó
okl. településbiztonsági menedzser

INTEGRÁLT JOGALKOTÁSI RENDSZER

Az iromány az Integrált Jogalkotási Rendszerben készült.
IJR azonosító: LL-142335246-1
Készült: 2026.11.05. 15:01
Nyomtatta: dr. Ugrin Dániel

Monor Város Önkormányzata Képviselő-testületének .../.... (...) önkormányzati rendelete

a mezei őrszolgálat létesítéséről és működéséről

[1] Monor Város Önkormányzata Képviselő-testülete a mezei őrszolgálat létesítése és működtetése céljából

[2] a fegyveres biztonsági őrségről, a természetvédelmi és a mezei őrszolgálatról szóló 1997. évi CLIX. törvény 19. § (1) bekezdésében kapott felhatalmazás alapján, a Magyarország helyi önkormányzatairól szóló 2011. évi CLXXXIX. törvény 13. § (1) bekezdés 17. pontjában meghatározott feladatkörében eljárva a következőket rendeli el:

I. Fejezet
MEZEI ŐRSZOLGÁLAT

1. §

(1) Monor Város Önkormányzata mezei őrszolgálatot létesít és működtet.

(2) Monor Város Önkormányzata a fegyveres biztonsági őrségről, a természetvédelmi és a mezei őrszolgálatról szóló 1997. évi CLIX. törvényben meghatározott mezőőri feladatok ellátásáról a közterület-felügyeletről szóló 1999. évi LXIII. törvény 2. § (4) bekezdése szerint gondoskodik.

(3) Monor Város közigazgatási területén a mezei őrszolgálat hatásköreit öt fő mezőőri feladatok ellátására is jogosult közterület-felügyelő, munkaidejének 50%-ában látja el.

II. Fejezet
A MEZŐŐRI JÁRULÉK

2. §

(1) A fenntartó a mezei őrszolgálat megalakítási, fenntartási és működési költségeit részben a központi költségvetés által biztosított hozzájárulásból fedezi.

(2) A fegyveres biztonsági őrségről, a természetvédelmi és a mezei őrszolgálatról szóló 1997. évi CLIX. törvény 19. § (1) bekezdésében meghatározott mezőőri járulék mértéke 0 Ft.

3. §

Hatályát veszti A mezőőri szolgálatról szóló 4/2010 (II.19.) önkormányzati rendelet.

4. §

Ez a rendelet 2027. január 1-jén lép hatályba.

Végső előterjesztői indokolás

A Magyarország helyi önkormányzatairól szóló 2011. évi CLXXXIX. törvény (a továbbiakban: Mötv.) 13. § (1) bekezdése értelmében a „helyi közügyek, valamint a helyben biztosítható közfeladatok körében ellátandó helyi önkormányzati feladatok különösen a (…) 17. közreműködés a település közbiztonságának biztosításában”. Az Mötv. 17. § (1) és (4) bekezdése pedig kimondja, hogy a „települési és a fővárosi önkormányzat a helyi közbiztonságról, vagyonának, más értékének védelméről kényszerítő eszköz alkalmazására törvény alapján jogosult szervezet létrehozásával is gondoskodhat. E § rendelkezéseit alkalmazni kell akkor is, ha az önkormányzat az (1) bekezdésben meghatározott feladatokról nem önálló szervezet létrehozásával gondoskodik.” A törvényi felhatalmazással élve, összhangban az egyes rendészeti feladatokat ellátó személyek tevékenységéről, valamint egyes törvényeknek az iskolakerülés elleni fellépést biztosító módosításáról szóló 2012. évi CXX. törvény 3. § (1) bekezdésében (a továbbiakban: Erfesztv.), valamint a közterület-felügyeletről szóló 1999. évi LXIII. törvény (a továbbiakban: Kftv.) 1. § (2) bekezdésében foglaltakkal, a Kftv. 2. § (4) bekezdésében, valamint a fegyveres biztonsági őrségről, a természetvédelmi és a mezei őrszolgálatról szóló 1997. évi CLIX. törvényben (a továbbiakban: Fbtv.) 16. § (1) bekezdésében kapott felhatalmazással, a mezei őrszolgálati feladatokat Monor Város Önkormányzata közigazgatási területén, a közterület-felügyeleti feladatokba integráltan kívánja megvalósítani az Önkormányzat. Az Fbtv. 19. §-ában foglaltaknak megfelelően a rendelet (továbbiakban: Ör.) a mezőőri járulék kivetésének módjáról és mértékéről is rendelkezik.

I. RÉSZLETES INDOKOLÁS

1. §-hoz

A mezei őrszolgálat létesítéséről és működésének feltételeiről rendelkezik.

2. §-hoz

A mezei őrszolgálati feladatok fenntartásának finanszírozásáról fogalmaz meg rendelkezéseket.

3. §-hoz

A rendelet hatálybalépéséről rendelkezik.

Előzetes hatásvizsgálat
a mezei őrszolgálat létesítéséről és működéséről szóló /2026 (XI. .) önkormányzati rendelet tervezetéhez
(a Jat. 17.§-a szerint)

1. A tervezett jogszabály valamennyi jelentősnek ítélt hatása		
a. társadalmi, gazdasági, költségvetési hatás	b. környezeti és egészségi következmény	c. adminisztratív terheket befolyásoló hatás
- társadalmi hatás: jogkövető magatartások számának növekedése várható, illetve a lakosság	- környezeti következmény: a település közigazgatási területén lévő termőföldek rendjének	- a mezőőri járulék 0 Ft/ha/ év összegben történő megállapítása okán adminisztratív teher nö-

elégedettségének növekedése prognosztizálható az új szolgáltatás beindításával - gazdasági hatás: a jogkövető magatartások - költségvetési hatás: bevétel várható az állami támogatásból, a bírságokból, valamint a mezőőri járulékból. - A rendészeti feladatokat ellátó személy alkalmazását érintően, a mezőőri feladatellátás miatt jelentős többletköltség nem prognosztizálható	ellenőrzése hozzájárul a hulladékgazdálkodási és más környezetre ártalmas magatartási formák felszámolásához - egészségi következmény: a mezőgazdasági műveléssel érintett területek rendjének ellenőrzése hozzájárul a hulladékgazdálkodási és más egészségre ártalmas magatartási formák felszámolásához	vekedés a Polgármesteri Hivatal tekintetében nem várható.
2. A jogszabály megalkotásának szükségességét, a jogalkotás elmaradásának várható következményei:		
- jogszabály megalkotásának szükségessége: a rendelet-tervezet elfogadása kötelező, amennyiben a Képviselő-testület meg kívánja alakítani a mezei őrszolgálatot		
3. Jogszabály alkalmazásához szükséges személyi, szervezeti, tárgyi és pénzügyi feltételek:		
- Az alkalmazáshoz a szükséges személyi, szervezeti feltételek biztosítottak.		

4. számú melléklet

Monor Város Önkormányzatának Képviselő-testülete az államháztartásról szóló 2011. évi CXCV. törvény 10. § (5) bekezdésében kapott felhatalmazás alapján - figyelemmel az államháztartásról szóló törvény végrehajtásáról szóló 368/2011. (XII. 31.) Korm. rendelet 13. § (1) bekezdésében foglaltakra - a Monori Polgármesteri Hivatal 538/2001. (XI.15.) számú határozattal elfogadott Szervezeti és Működési Szabályzatát az alábbiak szerint módosítja:

A Szervezeti és Működési Szabályzat I. 9/A. a.) 7. pontja és a c.) pont törlésre kerül és a b.) pont kiegészül a „ Monori Román Önkormányzat (székhelye: 2200 Monor, Kossuth Lajos utca 78-80.)" szövegrésszel.

A Szervezeti és Működési Szabályzat I. 10. c. pontja „Kormányzati funkcióinak alkalmazandó rendje „ fejezet kiegészül a …… kormányzati funkcióval.

A Szervezeti és Működési Szabályzat II. 15. (4) bekezdés az alábbiak szerint kiegészül:

Jegyzői Iroda (*Rendészeti Csoport*)
Műszaki, Városgazdálkodási és Környezetvédelmi (MÜVÁK) Iroda
Pénzügyi Iroda (Adó Csoport)

A Polgármesteri Hivatal szervezeti ábrája értelemszerűen kiegészül: „*Rendészeti Csoport*" feltüntetésével, a Jegyzi Irodát jelölő ábrában.

A MÜVÁK Iroda feladatait meghatározó szövegrészből törlésre került:
„*a mezőőrök irányítása,*" és a „*Közterület-felügyelők irányítása.*" szövegrész.

A Jegyzői Iroda (*Rendészeti Csoport*) feladatait meghatározó szövegrész után és a MÜVÁK Iroda feladatait meghatározó szövegrész előtt kiegészül az alábbiakkal:

„Rendészeti Csoport

A Polgármesteri Hivatal az egyes önkormányzati rendészeti feladatokat öt fő mezőőri feladatokat is ellátó közterület-felügyelő útján, a Magyarország helyi önkormányzatairól szóló 2011. évi CLXXXIX. törvény 17. § (1) bekezdése, a Közterület-felügyeletről szóló 1999. évi LXIII. törvény 1. § (7) és 2. § (4) bekezdése, valamint más jogszabályokban foglaltak alapján, önként vállalt feladatként látja el az alábbiak szerint:

- *közreműködés a közterület-felügyeleti hatáskörbe tartozó, valamint a közterület-felügyelet által kezdeményezett, jegyzői hatáskörbe tartozó közigazgatási hatósági eljárások lefolytatásában, a döntés előkészítésében,*
- *mezei őrszolgálati hatáskör gyakorlása,*
- *közreműködés a társadalmi bűnmegelőzési feladatok ellátásában és az önkormányzati vagyon védelmében a település közigazgatási területén belül,*
- *együttműködés keretében a rendőrséggel, a helyi polgárőr egyesülettel, az önkormányzattal kapcsolatban álló közbiztonsági, bűnmegelőzési feladatot ellátó magánbiztonsági szolgáltatóval folyamatos kapcsolattartás, esetenként közös feladatellátás,*
- *közreműködés a közterület-használattal kapcsolatos önkormányzati hatósági ügyben hozott döntés előkészítésében,*
- *a közútkezelői hozzájáruláshoz kötött tevékenységek szabályszerűségének ellenőrzése és közreműködés a közútkezelői hozzájáruláshoz kötött tevékenységek engedélyezésében,*

- *közreműködés az épített és természeti környezet védelmében,*
- *levegő tisztaságával kapcsolatos bejelentések, észrevételek Kormányhivatal és a Járási Hivatal felé történő továbbítása,*
- *talajszennyezéssel kapcsolatos bejelentések, észrevételek kezelésének segítése, esetleges szennyező források feltárásában való közreműködés, szennyezés esetén az elhárításban való közreműködés, javaslattétel,*
- *közreműködés a hulladék elhelyezési problémák feltárásában, megoldásában,*
- *a települési környezet tisztaságának biztosításában való közreműködés,*
- *a közterületen szabálytalanul elhelyezett és a közlekedés biztonságát vagy a közbiztonságot veszélyeztető, továbbá hatósági jelzéssel nem rendelkező, közterület-használati hozzájárulás nélkül tárolt járművek hatósági elszállítása,*
- *közreműködés az önkormányzat által vagy az önkormányzat hozzájárulásával szervezett közterületi zenés, táncos, sport, valamint kulturális rendezvények rendészeti biztosításában,*
- *közreműködés a településüzemeltetés-biztonsággal összefüggő feladatokban, különösen a közparkok és egyéb közterületek fenntartásához kapcsolódó feladatok figyelemmel kísérése, illetve jelzésadás, intézkedés kezdeményezése a városüzemeltetési hatáskörbe utalt hibák, hiányosságok észlelése esetén,*
- *a helyi önkormányzat kezelésében lévő közutakban és a közút tartozékaiban bekövetkezett káreseményekkel összefüggő baleseti helyszínelési feladatok ellátása, a biztosítási kárrendezéshez szükséges dokumentáció előkészítése,*
- *honvédelmi referensi feladatok ellátása.*”

A Szervezeti és Működési Szabályzat III. 21. pontjában a „ KÖVÁL Np. Zrt.” szövegrész helyébe a „ KÖVÁL Monori Városüzemeltetés” intézmény szövegrész lép.

A Szervezeti és Működési Szabályzat 1. számú függeléke az alábbiakkal egészül ki:

- *Közterület-felügyeletről szóló 1999. évi LXIII. törvény*
- *az egyes rendészeti feladatokat ellátó személyek tevékenységéről, valamint egyes törvényeknek az iskolakerülés elleni fellépést biztosító módosításáról szóló 2012. évi CXX. törvény*
- *a fegyveres biztonsági őrségről, a természetvédelmi és a mezei őrszolgálatról szóló 1997. évi CLIX. törvény*

ELŐTERJESZTÉS

Monor Város Önkormányzata Képviselő-testületének
2026. november hó 12-én tartandó ülésére, és a

Városfejlesztési és Pénzügyi Bizottság
2026. november hó 10-én tartandó ülésére

Az előterjesztés tárgya: Venczel Ilona Monor, Napsugár utca 16/b. sz. 013/40 hrsz.-ú ingatlanokra vonatkozó elvi belterületbe csatolási kérelme

A napirend előterjesztője: Városfejlesztési és Pénzügyi Bizottság ülésén:
Kiss Gabriella főépítész (előadó)

Képviselő-testület ülésén:
Darázsi Kálmán polgármester (előadó)

Az előterjesztést készítette: Gubán Sándor főépítész (témafelelős)

Az előterjesztést véleményező bizottságok (témafelelős jelöli meg)**:**

Városfejlesztési és Pénzügyi Bizottság

Az ülésre meghívni javasolt - polgármesteren, képviselőkön, jegyzőn felüli - egyéb személyek, szervek, irodavezetők, ügyintézők neve, és elektronikus elérhetősége (témafelelős jelöli meg)**:**

Orosházi Tamás	Ügyintéző

A később elfogadandó döntés esetén az esetleges felelős(ök) nevének, és döntés határidejének a megjelölése (témafelelős jelöli meg)**:**

Felelősök neve:	Határidő megjelölése:
Darázsi Kálmán polgármester	azonnal
dr. Urbán Hajnalka jegyző	
Kiss Gabriella főépítész	
Orosházi Tamás ügyintéző	

Egyéb megjegyzés:
……
……

Monor, 2026. 11. 02.

……
témafelelős

Látta: ……
Darázsi Kálmán polgármester

……..
dr. Urbán Hajnalka jegyző

Tisztelt Képviselő-testület!
Tisztelt Városfejlesztési és Pénzügyi Bizottság!

Venczel Ilona mellékelt kérelmet nyújtotta be a Polgármesteri Hivatalhoz Monor, Monor, Napsugár utca 16/b. sz. 013/40 hrsz. alatti ingatlan belterületbe csatolására vonatkozólag.

013/40 külterületi ingatlan

Szerda, Október 14, 2026 13:20 CEST

Címzett

Il Bi venczeliluka@gmail.com

oroshazi.tamas@monor.hu

Tisztelt Orosházi Tamás!

Azzal a tiszteletbeli kéréssel fordulok Önhöz és az önkormányzati Bizottsághoz, hogy kérvényezni szeretném, hogy a jelenlegi külterületi ingatlanom, aminek a hrsz:013/40, és a természetben a Napsugár u.16/b alatt található - jelenleg Kivett/lakóház, udvar Művelési ág megnevezésű - belterületbe sorolását, bevonását.

Az ingatlanom környékén már minden telek belterületi ingatlan besorolású, az utcánk túloldalán megépült az elegáns lakópark - minden ingatlan belterületi besorolású.
Az ingatlanomon ivóvíz,- és csatorna rendszer, áram, - és gáz bekötés biztosított, minden közművel rendelkezem.
A felmerülő költségeket vállalom.

Tisztelettel: Venczel Ilona 20-914-8887

Az ingatlan közművekkel (vízzel, csatornával, árammal, gázzal) ellátott, kérelmező azt friss közműszámlákkal igazolta. A Szabályozási Terv (SZT) a mellékelt kivonat szerint rendelkezik arról a területről, ahol az ingatlan található: Az ingatlan tervezett belterületi határvonalon belül található.

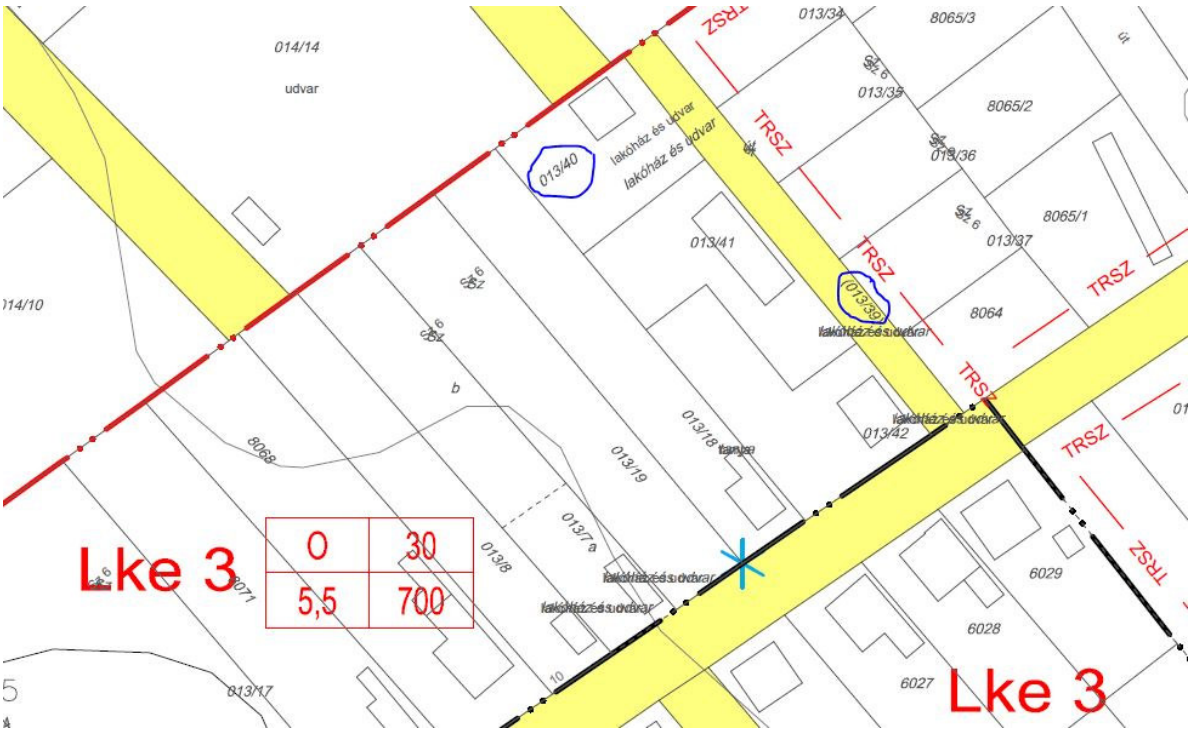

2007. évi CXXIX. törvény a termőföld védelméről
A belterületbe vonás engedélyezésére vonatkozó külön szabályok
15. § (1) A belterületbe vonás esetén a 9–13. §-ban foglaltakat az (1a)–(6) bekezdés szerinti eltérésekkel kell alkalmazni.
(4) Belterületbe vonás iránti kérelem elbírálása során **elutasítási ok lehet**, ha a kérelemmel érintett **termőföldek nem szomszédosak belterületi fölrészletekkel**, továbbá a kérelmezett, az átlagosnál jobb minőségű termőföldek mellett gyengébb minőségű termőföldek is szomszédosak belterületi földrészletekkel. E bekezdés alkalmazása során **szomszédos földrészleteknek minősülnek azok a földrészletek is, amelyeket önálló helyrajzi számon nyilvántartott út** (árok, csatorna) **választ el a belterülettől.**

Esetünkben a 013/40 hrsz-ú ingatlant az úgyszintén tervezett BT határvonalon belül lévő 013/39 hrsz-ú külterületi út (önkormányzati tulajdon) választja el a jelenlegi BT határvonaltól (a Napsugár utcától).

MONOR/K/13/39	kivett	0,0713	#	út		
MONOR/K/13/39						
MONOR/K/13/39						
MONOR/K/13/39						
MONOR/K/13/39						
MONOR/K/13/39						
MONOR/K/13/39						
MONOR/K/13/39						
MONOR/K/13/39						
MONOR/K/13/39						
MONOR/K/13/39					tulajdonos	MONOR VÁROS ÖNKORMÁNYZATA cím: 2200 MONOR Kossuth Lajos utca 78-80

A KT 291/2004.(VI.10.) számú határozatában arról döntött, hogy a belterületbe vonással és a beépítéssel, illetve közművesítéssel kapcsolatosan felmerülő költségeket az érintett ingatlantulajdonosoknak kell vállalnia. Kérelmezők elkészíttették a vázrajzokat a földmérővel, amit mellékelek.
(A földhivatal munkatársaival tartott többszöri konzultáció szerint belterületbe vonás akkor lehetséges, ha a belterületbe vonni kívánt telek(tömb, illetve telekcsoport) közvetlenül határos a jelenlegi – meglévő belterületi határvonallal. Ebből adódóan az ingatlan belterületbe vonását akkor lehet kezdeményezni, ha a tárgyi telek és a jelenlegi belterületi határvonal között elhelyezkedő összes telek belterületbe vonásával kapcsolatosan felmerülő költségeit az összes érintett tulajdonos vállalja, az elkészült földhivatali munkarészek benyújtása után pozitívan dönt a KT a telektömb, illetve megnevezett telek(tömb; csoport) belterületbe vonásáról. A megnevezett mellékletekkel ellátott kérelmet Monor Város Polgármestere a KT döntése után benyújtja a Földhivatalhoz, aki a kérelmet megvizsgálja, majd helyszíni szemlét követően dönt róla.
Monor Városi Földhivatal tájékoztatása szerinti mellékletekkel kapcsolatosan a következőket kívánom megjegyezni:

- Településszerkezeti terv: Monor Város Önkormányzat Képviselő – Testülete (KT) jóváhagyta Monor Város Településszerkezeti Tervét, Szabályozási Tervét, Helyi Építési Szabályzatát, tehát van lehetőség ennek bemutatására;
- Hiteles térképkivonat terület kimutatással: Az érintett ingatlanok tulajdonosai által megbízott földmérő biztosítja, amennyiben az érintett ingatlanokkal rendelkezni jogosultak nyilatkoznak arról, hogy a belterületbe vonással-, valamint a beépítéssel, közművesítéssel kapcsolatosan felmerülő költségeket vállalják.
- Belterületbe csatolási munkarészek: Az érintett ingatlanok tulajdonosai által megbízott földmérő készíti el amennyiben az érintett ingatlanokkal rendelkezni jogosultak nyilatkoznak arról, hogy a belterületbe vonással-, valamint a beépítéssel, közművesítéssel kapcsolatosan felmerülő költségeket vállalják.
- Nyilatkozat, hogy a más célú hasznosítás után fizetendő földvédelmi járulékot kifizetéséről: Az érintett ingatlanokkal rendelkezni jogosultak nyilatkoznak arról, hogy a belterületbe vonással-, valamint a beépítéssel, közművesítéssel kapcsolatosan felmerülő költségeket vállalják.
- Képviselő – testületi határozat, mely a kérdéses ingatlanok belterületbe csatolásáról határoz: Az egyértelműen, helyrajzi számok szerint megnevezett ingatlanok belterületbe csatolásáról akkor dönt (határozattal) a KT amennyiben a megnevezett ingatlanokkal rendelkezni jogosultak nyilatkoznak arról, hogy a belterületbe vonással-, valamint a beépítéssel

közművesítéssel kapcsolatosan felmerülő költségeket vállalják, illetve az elkészített földhivatali munkarészeket benyújtják irodámhoz, amely dokumentációt a KT elé terjesztek.

A vonatkozó jogszabályok értelmében megállapodást szükséges kötni a kérelmezőnek/tulajdonosnak és az Önkormányzatnak.

Kérem a T. Bizottságokat és a T. Képviselő - testületet, hogy döntsön a belterületbe vonással kapcsolatosan.
(a kérelmező tájékoztatása végett kérem a T. Bizottságot és a T. Képviselő-testületet, hogy amennyiben elutasító döntést hoz, döntésébe foglalja bele az indoklást is).

A kérelem – miután kérelmező nem nyújtott be belterületbe csatolási vázrajzokat – elvi kérelemnek fogható fel, a pozitív KT döntés és az elkészült vázrajzok benyújtása után ismételt döntést kell hoznia a Képviselő-testületnek.

H A T Á R O Z A T I J A V A S L A T

Monor Város Önkormányzatának Képviselő-testülete figyelemmel Monor Város Helyi Építési Szabályzatáról (HÉSZ) szóló 23/2017. (XII. 15.) számú Ök. rendeletének illetve a Szabályozási Terven (SZT) jelöltekre Venczel kérelmére elvi hozzájárulását adja a Monor, 013/40 hrsz. alatti ingatlanok belterületbe csatolásához az alábbi feltételekkel:

- **A belterületbe vonással-, közműellátással-, építéssel kapcsolatosan felmerülő egyéb költségek viselése-, a HÉSZ/SZT szerinti út kialakítása - megépítése a az ingatlantulajdonos(ok) feladata.**
- **A belterületbe csatolási vázrajzok elkészülte után, azokat be kell nyújtani a Képviselő-testülethez, hogy a vázrajzban foglalt kialakuló helyrajzi számok ismeretében végleges döntést hozhasson a belterületbe csatolásról.**

Határidő: azonnal
Felelős: Darázsi Kálmán polgármester
Dr. Urbán Hajnalka jegyző
Kiss Gabriella főépítész
Orosházi Tamás ügyintéző

Monor, 2026. 11. 02.

Orosházi Tamás
ügyintéző

ELŐTERJESZTÉS

Monor Város Önkormányzata Képviselő-testületének
2026. november 12.-én tartandó ülésére, és a
Városfejlesztési és Pénzügyi Bizottság
2026. november 10.-én tartandó ülésére.

Az előterjesztés tárgya:
Péteri úti grundfoci pálya kerítése

A napirend előterjesztője: Képviselő - testület ülésén: Darázsi Kálmán polgármester

Az előterjesztést készítette: Varró Erika intézményvezető (témafelelős)

Az előterjesztést véleményező bizottságok (témafelelős jelöli meg):

Városfejlesztési és Pénzügyi Bizottság

Az ülésre meghívni javasolt - alpolgármesteren, képviselőkön, jegyzőn felüli - egyéb személyek, szervek, irodavezetők, ügyintézők neve, és elektronikus elérhetősége (témafelelős jelöli meg):

Dr. Ugrin Dániel aljegyző	ugrin.daniel@monor.hu
Prikrilné Hargas Éva irodavezető	prikrilne.hargas.eva@monor.hu
Kerepeszki Ildikó irodavezető	kerepeszki.ildiko@monor.hu

A később elfogadandó döntés esetén az esetleges felelős(ök) nevének, és döntés határidejének a megjelölése (témafelelős jelöli meg):

Felelősök neve:	Határidő megjelölése:
Darázsi Kálmán polgármester	azonnal
Dr. Urbán Hajnalka jegyző	
Prikrilné Hargas Éva irodavezető	
Varró Erika intézményvezető	

Egyéb megjegyzés:

Monor, 2026. november 4.

KÖVÁL Monori Városüzemeltetés
2200 Monor, Kossuth Lajos út 147.
Adószám: 15846860-2-13
Törzskönyvi azonosító szám: 846860
OTP Bank: 11742056-15846860

.....
témafelelős

Látta: .....
Darázs Kálmán polgármester

MONOR VÁROS ÖNKORMÁNYZATA

.....
Dr. Urbán Hajnalka jegyző

Iktatószám: 252/2026.

Tisztelt Városfejlesztési és Pénzügyi Bizottság!
Tisztelt Képviselő-testület!

Monor Város Önkormányzat Képviselő-testülete a 471/2026. (IX.24.) számú határozatával úgy döntött, hogy nem emelteti meg a Péteri úti grundfoci pálya kerítését, egyben felkérte a KÖVÁL Monori Városüzemeltetést, hogy cserélje ki a pálya két végén a drótkerítést.

A javításhoz szükséges anyagok helyszíni felmérése során kiderült, hogy a tartóoszlopok töröttsége miatt azokat cserélni kell. Annak ellenére, hogy az eredeti testületi határozat nem irányzott elő magasítást, a törött oszlopok cseréje miatt célszerűen magasabb oszlopok lettek felmérve a Péteri út felőli és a város felőli kerítésrészen is, emellett az oszlopok andrásolása (kitámasztása) is megtörténik a stabilitás növelése érdekében. A tönkrement drótháló cseréje a tartósság növelése érdekében labdaháló elhelyezésével történik.
A Péteri út felől egy új kiskapu beépítése is indokolt: a pályát használók ugyanis a kerítésen átmászva – letaposva azt – szedik össze a pályáról kirúgott labdákat ahelyett, hogy körbemennének; a kiskapu ezt a problémát hivatott megelőzni, védve a kerítést.

A javításhoz szükséges anyagok beszerzési értéke ajánlat szerint bruttó 1.142.599.- Ft. A költségeket a KÖVÁL Monori Városüzemeltetés saját forrásból tudná finanszírozni, mivel a dologi kiadások időarányos teljesülése elmarad a tervezett mértéktől.

Kérjük a tisztelt Városfejlesztési és Pénzügyi Bizottságot és a Képviselő-testületet, hogy a Péteri úti grundfoci pálya kerítésjavítással kapcsolatos tájékoztatót megtárgyalni és abban döntést hozni szíveskedjenek.

Monor, 2026. november 4.

KÖVÁL Monori Városüzemeltetés
2200 Monor, Kossuth Lajos út 147.
Adószám: 15846860-2-13
Törzskönyvi azonosító szám: 846860
OTP Bank: 11742056-15846860
1.

.....	.....
Varró Erika	Matos Péter Balázs
intézményvezető	ágazatvezető

HATÁROZATI JAVASLAT:

Monor Város Önkormányzatának Képviselő-testülete a 471/2026. (IX.24.) számú határozatát az alábbiak szerint módosítja:
A Képviselő-testület a Péteri úti grundfoci pálya kerítésének javítására vonatkozóan a KÖVÁL Monori Városüzemeltetés által felmért anyagszükségletet elfogadja, és felkéri az intézményt a munkák aszerinti elvégzésére. A bruttó 1.142.599,- Ft összegű kiadást a KÖVÁL Monori Városüzemeltetés saját forrásból (a dologi kiadások időarányos megtakarításának terhére) finanszírozza.

Határidő: azonnal
Felelős: Darázsi Kálmán polgármester
Dr. Urbán Hajnalka jegyző
Prikrilné Hargas Éva irodavezető
Varró Erika intézményvezető

ELŐTERJESZTÉS

Monor Város Önkormányzata Képviselő-testületének
2026. november 12.-én tartandó ülésére, és a
Városfejlesztési és Pénzügyi Bizottság
2026. november 10.-én tartandó ülésére.

Az előterjesztés tárgya:
Parkolás rendje az ünnepek alatt

A napirend előterjesztője: Képviselő - testület ülésén: Darázsi Kálmán polgármester

Az előterjesztést készítette: Varró Erika intézményvezető (témafelelős)

Az előterjesztést véleményező bizottságok (témafelelős jelöli meg):

Városfejlesztési és Pénzügyi Bizottság

Az ülésre meghívni javasolt - alpolgármesteren, képviselőkön, jegyzőn felüli - egyéb személyek, szervek, irodavezetők, ügyintézők neve, és elektronikus elérhetősége (témafelelős jelöli meg):

Dr. Ugrin Dániel aljegyző	ugrin.daniel@monor.hu
Prikrilné Hargas Éva irodavezető	prikrilne.hargas.eva@monor.hu
Kerepeszki Ildikó irodavezető	kerepeszki.ildiko@monor.hu

A később elfogadandó döntés esetén az esetleges felelős(ök) nevének, és döntés határidejének a megjelölése (témafelelős jelöli meg):

Felelősök neve:	Határidő megjelölése:
Darázsi Kálmán polgármester	azonnal
Dr. Urbán Hajnalka jegyző	
Prikrilné Hargas Éva irodavezető	
Varró Erika intézményvezető	

Egyéb megjegyzés:

Monor, 2026. november 4.

KÖVAL Monori Városüzemeltetés
2200 Monor, Kossuth Lajos út 147.
Adószám: 15846860-2-13
Törzskönyvi azonosító szám: 846860
OTP Bank: 11742056-15846860

.....
témafelelős

Látta: .....
Darázs Kálmán polgármester

MONOR VÁROS ÖNKORMÁNYZATA

.....
Dr. Urbán Hajnalka jegyző

Iktatószám: 253/2026.

Tisztelt Városfejlesztési és Pénzügyi Bizottság!
Tisztelt Képviselő-testület!

A korábbi években kialakult gyakorlathoz hasonlóan, üzemeltetőként idén is javasoljuk a karácsonyi és újévi ünnepi időszakban a közterületi díjfizetési kötelezettség ideiglenes felfüggesztését Monor város közigazgatási területén.

1. Az ünnepi időszak parkolási rendje

Javasoljuk az egységesen ingyenes közterületi parkolás biztosítását a lakosság részére 2026. december 24-től 2027. január 3. 24:00 óráig.

2. A 2026. december 12-i (szombati) nap kezelése

Az Országgyűlés döntése értelmében december 24-e hivatalos munkaszüneti nappá válik, így a korábban tervezett december 12-i (szombati) áthelyezett munkanap (ledolgozás) jogilag megszűnik. December 12-e így naptár szerint rendes pihenőnap (szombat) marad, amelyen a díjfizetés a hatályos rendelet szombati napokra vonatkozó előírásai szerint történik.

Kérjük a tisztelt Városfejlesztési és Pénzügyi Bizottságot és a Képviselő-testületet, hogy az ünnepi közterületi parkolással kapcsolatos tájékoztatót megtárgyalni és elfogadni szíveskedjenek.

Monor, 2026. november 4.

KÖVÁL Monori Városüzemeltetés
2200 Monor, Kossuth Lajos út 147.
Adószám: 15846860-2-13
Törzskönyvi azonosító szám: 846860
OTP Bank: 11742056-15846860

.....	.....
Varró Erika	Matos Péter Balázs
intézményvezető	ágazatvezető

HATÁROZATI JAVASLAT:

Monor Város Önkormányzatának Képviselő-testülete úgy dönt, hogy a 2026. évi ünnepi időszakban, 2026. december 24. napjától 2027. január 3. napja 24:00 óráig a közterületi parkolást egységesen ingyenessé nyilvánítja.

Határidő: azonnal
Felelős: Darázsi Kálmán polgármester
Dr. Urbán Hajnalka jegyző
Prikrilné Hargas Éva irodavezető
Varró Erika intézményvezető

ELŐTERJESZTÉS

Monor Város Önkormányzata Képviselő-testületének
2026. november 12-én tartandó soros ülésére és a

Humán Bizottság, Városfejlesztési és Pénzügyi Bizottság
2026.november 9-én és 10-én tartandó soros ülésére.

Az előterjesztés tárgya:

Beszámoló a Vigadó Nonprofit Kft. 2026. évi I-III. negyedéves tevékenységéről és gazdálkodásáról

A napirend előterjesztője:
Képviselő-testület ülésén: Darázsi Kálmán polgármester
Emberi Erőforrások Bizottsága ülésén: Sinkovicz László elnök
Városfejlesztési és Pénzügyi Bizottság ülésén: Csuzi Szabolcs elnök

Az előterjesztést készítette: Hanzelik Andrea ügyvezető

Az előterjesztést véleményező bizottságok (témafelelős jelöli meg)**:**

Humán Bizottság, Városfejlesztési és Pénzügyi Bizottság

Az ülésre meghívni javasolt - polgármesteren, képviselőkön, jegyzőn felüli - egyéb személyek, szervek, irodavezetők, ügyintézők neve, és elektronikus elérhetősége (témafelelős jelöli meg)**:**

Hanzelik Andrea ügyvezető	

A később elfogadandó döntés esetén az esetleges felelős(ök) nevének, és döntés határidejének a megjelölése (témafelelős jelöli meg)**:**

Felelősök neve:	Határidő megjelölése:
Darázsi Kálmán polgármester	azonnal
dr. Urbán Hajnalka jegyző	
Prikrilné Hargas Éva p.ü. iroda vezető	
Hanzelik Andrea ügyvezető	

Egyéb megjegyzés: -

.....
témafelelős

Monor, 2025. november 5.

Látta:

.....
Darázsi Kálmán polgármester

MONOR VÁROS ÖNKORMÁNYZATA

.....
dr. Urbán Hajnalka jegyző

VIGADÓ KULTURÁLIS ÉS CIVIL KÖZPONT NONPROFIT KFT.
2200 MONOR, KOSSUTH L. U. 65-67.
VIGADO@VIGADOKFT.HU · VIGADOKFT.HU · +36 29 413 212

BESZÁMOLÓ
a Vigadó Kulturális és Civil Központ Nonprofit Kft.
2026. I-III. negyedéves tevékenységéről és gazdálkodásáról

Monor, 2026. november 5.

Cég neve: „Vigadó" Kulturális és Civil Központ Nonprofit Kft.
Alapító Okirat kelte: 2007. 06. 13.
Bejegyzés dátuma: 2007. szeptember 13.
Cégforma: Nonprofit Korlátolt Felelősségű Társaság
Cég rövidített neve: „Vigadó" Nonprofit Kft.

Alapítója: Monor Város Önkormányzata
Alapító képviselője: Darázsi Kálmán polgármester

Cég jegyzett tőkéje: 3.000.000.- Ft.
Képviseletére jogosult: Hanzelik Andrea ügyvezető
Közhasznúsági fokozat: Kiemelten közhasznú

Címe: 2200 Monor, Kossuth L. u. 65-67.
Adószáma: 14007505-2-13
Cégjegyzékszám: 13-09-114244
Tag adatai: Monor Város Önkormányzata 2200, Monor, Kossuth L. u. 78-80.

VIGADÓ 1909
VIGADÓ KULTURÁLIS ÉS CIVIL KÖZPONT NONPROFIT KFT.
2200 MONOR, KOSSUTH L. U. 65-67.
VIGADO@VIGADOKFT.HU · VIGADOKFT.HU · +36 29 413 212

Tisztelt Polgármester Úr!
Tisztelt Képviselőtestület!

A Vigadó Nonprofit Kft., a képviselőtestület által elfogadott szolgáltatási terve szerint végzi tevékenységét. A szintén elfogadott programterv megvalósításáról a csatolt táblázat szerint nyújtunk tájékoztatást. A január - szeptember hónapokban az ott felsorolt rendezvények valósultak meg a székhelyünkön, telephelyünkön, illetve külsős rendezvény helyszíneken szervezésünkben, támogatásunkkal, segítségünkkel.
Házasságkötéseket is folyamatosan szerveztük; ebben az időszakban 55 esküvői szertatás történt a Vigadóban. Ezek megvalósításában a megrendelés felvételétől kezdve, a párral történő egyetetésen át a polgári szertartás lebonyolításáig teljes körű szolgáltatást nyújtunk.
Folyamatosan, heti rendszerességgel működnek klubjaink, szakköreink a Vigadóban és a művelődési házban - hét nyugdíjas szervezet, Monori Strázsák Néptáncegyüttes – annak utánpótlás csoportjai, angol társalgási klub, Galamb-és Kisállattenyésztők Egyesülete, szenior örömtánc, kerekítő foglalkozás, meseműhely, Dalma Dance, Cukorbetegek Egyesülete, társastánc tanfolyam, kertbarát kör, dalkör, a Nemzeti Művelődési Intézet támogatásával hetente két alkalommal szövés kereten és natúr kozmetika szakkörök felnőttek részére. Továbbá az ünnepkörökhöz kapcsolódva kézműves és hagyományőrző foglakozásokat tartottunk kicsiknek és nagyoknak egyaránt.
Szeptember 1-től a Kossuth Lajos Általános Iskola két osztálya a Művelődési házban került elhelyezésre, az iskola felújításának idejére. Ez külön kiemelt figyelmet igényel csoportjaink zavartalan működésének biztosítása érdekében.

Az önkormányzat év közben meghozott határozatai alapján szerveztük a nyári programokat.

A szabadtéri rendezvények sora már április végén lendületbe jött a III. Strázsa-hegyi Toyota Kovács Trail Futóversennyel. A gyönyörű tavaszi időben közel hatszázan álltak rajthoz, a családi futástól egészen a félmaratonig többféle táv közül választhattak a nevezők. A Szent Orbán tér és a Strázsa-hegy környéke ezen a napon nemcsak a futóktól, hanem a szurkolóktól és érdeklődőktől is megtelt.

Május utolsó vasárnapján természetesen a gyerekeké volt a főszerep. A városi gyermeknapon a Sportcsarnok és környéke egy egész délutánra hatalmas játszótérré változott. Táncos és zenés fellépések, állatok, rendőr- és mentőautó, légvár, lábbalhajtós gokart, bicikliverseny, kézműveskedés, íjászat és még számtalan program várta a kicsiket és nagyobbakat.

Júniusban már a Strázsa-hegyé lett a főszerep. A Borvidékek Hétvégéje ismét rengeteg látogatót vonzott a pincék közé, ahol 38 nyitott pince, hazánk számos borvidékének borai, koncertek, gyerekprogramok és finom ételek gondoskodtak arról, hogy senki ne unatkozzon. A pénteki Pincezene Fesztivál amatőr zenekarai pedig már az első este megadták a hétvége alaphangját.

A programok sora júliusban sem áll meg. A hónap elején három napon keresztül lehetett „megkóstolni Csehországot" a Szent István téren. Több mint hatvanféle sör, cseh ételek, koncertek,

gyerekprogramok és különleges előadások várták a vendégeket, így a fesztivál idén is sokakat csábított a városközpontba.

A hónap végén aztán a Tavas-park is megtelt élettel. A PikNik Mozi és FröccsSzombat résztvevői plédekkel, kempingszékekkel és piknikkosarakkal érkeztek a Kis-tó mellé, ahol a gyerekeket játékok és légvár, a felnőtteket helyi borok és finomságok várták. Este pedig a hatalmas szabadtéri vásznon a Zootropolis 2 elevenedett meg. A füves terület hamar megtelt, így aki jó helyet szeretett volna, annak bizony érdemes volt időben érkeznie.

A nyár vége is tartogatott még programot a monoriaknak. Az államalapítás ünnepén ismét benépesült a Szent István tér és a Kossuth Lajos utca: népi játékok, kézműveskedés, légvár, ügyességi játékok és vízidodzsem várták a családokat, a Buborék Együttes pedig közös éneklésre és táncra invitálta a legkisebbeket. Este Csernik Szende meséi után már a zenéé lett a főszerep: 20 órától az Irie Maffia koncertjén együtt énekelhettük a jól ismert dalokat, majd Dj Huszár gondoskodott az utcabál hangulatáról.

Majd a nyarat családi délutánnal zártuk szeptemberben a Tavas-parkban, ahol egész délután ingyenes ügyességi játékokkal, légvárral, kézműves foglalkozással vártuk a családokat, este pedig a Magyar menyegző című film került vetítésre.

A külön határozatokban megjelölt támogatások felhasználását a csatolt munkaszámos kimutatások tartalmazzák.

Összesítve:

	bevétel	kiadás	egyenleg	önk.- tám. határozattal
futóverseny	6 259 411	5 286 321	973 090	0
gyereknap	2 560 000	1 787 634	772 366	2 400 000
borvidékek hétvégéje (2 nap)	7 968 976	6 533 738	1 435 238	3 684 000
sörfesztivál (3 nap)	8 267 429	8 189 493	77 936	5 560 000
PikNik mozi	2 815 000	2 597 140	217 860	2 600 000
Aug. 20.	11 120 270	10 119 367	1 000 903	9 435 770
Családi délután, filmvetítés	1 330 730	1 330 730	0	1 103 230
összesen:	40 321 816	35 844 423	4 477 393	24 783 000

A rendezvények fedezete, az előző évek gyakorlatával ellentétben támogatásként kerül(t) átadásra a Vigadó Nonprofit Kft. részére. A költségek az előző évek tényadatai szerint kerültek tervezésre, táblázatból jól látszik az átgondolt, de takarékos megvalósítás. A gyereknap kapcsán több szolgáltatást felajánlásként vagy együttműködésként kaptunk, így nem volt költsége. A Borvidékek hétvégéje esetén a támogatás mértékének megállapítását követően jutott tudomásunkra a MOL egymillió forintos támogatása. Az augusztus 20-i, már korábban is jelzett többlet felhasználásról döntött a testület a szeptemberi mozi és az október 23-i ünnepségsorozat tekintetében. A 1956. 70. évfordulójához kapcsolódó elszámolás a teljesítés és a könyvelés után kerül bemutatásra.

Jelen információink szerint az Expert Tóth Kft. sem számlázott még idén faház állítási – bontási költséget, így az növelni fogja még a kiadásokat.

De így is jól látszik, hogy összeségében sikerült megtakarítás elérni a rendezvények szervezése és megvalósítása során, köszönhetően a pályázati forrásoknak, a MOL-tól érkezett támogatásoknak és a rendezvényekhez kapcsolódó egyéb bevételeknek.

Mivel még az utolsó tétel (okt. 23-hoz kötődő) nem került elszámolásra, így javaslom, hogy a testület a fennmaradt támogatási összeg felhasználásáról decemberi ülésén döntsön.

A rendezvények fotó és video dokumentációja Társaságunk honlapján és közösségi oldalain is megtalálhatóak.

1. Határozati javaslat

Monor Város Önkormányzatának Képviselő–testülete, a Vigadó Kulturális és Civil Központ Nonprofit Kft. 2026. évi városi nagyrendezvények megvalósításáról és elszámolásáról szóló beszámolóját elfogadja.
Határidő: azonnal
Felelős: Darázsi Kálmán polgármester
dr. Urbán Hajnalka jegyző
dr. Ugrin Dániel aljegyző
Prikrilné Hargas Éva p.ü. irodavezető
Hanzelik Andrea ügyvezető

Az előző képviselő-testületi ülésen elfogadott üzleti terv módosításába bekerültek a január – augusztus időszak tényadatai, illetve a korábbi, év közben meghozott képviselőtestületi ülések döntései alapján szervezett programok kiadási és bevételi oldalai egyaránt.

Jelen beszámoló a februári, eredeti, az októberi módosított üzleti terv és az I-IX. hónap tényadatainak összehasonlításán alapul.

A táblázatból egyértelműen látszik a terv szerinti gazdálkodás megvalósítása.
Jelenleg vannak olyan tételek, melyek időszakos számlázása még nem történt meg, de december 31-ig teljesülni fognak (jogi -és számviteli szolgáltatások, könyvvizsgálat, GDPR, munkavédelem, faház állítás, bontás...), számviteli törvény szerinti támogatások feloldása, értékcsökkenés elszámolása...,. valamint az önkormányzati működési támogatás utalása is december 31-vel a terv szerint megtörténik.

Az idei évben beszerzésre került a képviselő-testület döntése szerint az aggregátor és a Toyota PROACE MAX gépjármű, melyek 16-os számlaosztályba kerülnek könyvelésre, tehát nem költség, nem számít bele az eredménybe. Az erre a célra kapott támogatásuk szintén így működik, a 48-as számlaosztályba kerül könyvelésre, nem számít bele az eredménybe. Az aggregátor és a Toyota értékcsökkenése kerül majd év végével az 57-es számlaosztályba, a rá feloldott ugyanannyi támogatás pedig majd a 96-osba. Az év végi beszámolóban tehát megjelenik majd az eredményben, de a hatásuk ellentétes lesz, eredőjük pedig nulla.

Mivel a két jármű összértéke nem érte el a közbeszerzési értékhatárt, így azok beszerzése a vonatkozó szabályzat szerint történt meg.

A könyvelésben a támogatások közül továbbá kikerült a képviselő-testületi ülések képi rögzítéséhez szükséges eszközök támogatásának összege, mert abból beruházás lett és emiatt nem bevétel, hanem majd az értékcsökkenéssel egyezően lesz költség az évek alatt.

Az év hátralevő részében is igyekszünk minél takarékosabban gazdálkodni, a várható eredményről a decemberi ülésen ismét tájékoztatjuk a testületet.

Az biztosan látszik, hogy többlet támogatásra Társaságunknak ebben az évben sem lesz szüksége a működés biztosításához.

A Közművelődési megállapodás 13.9 pontja szerint túlfinanszírozás esetén, amennyiben annak mértéke nem haladja meg a tárgyévi ténylegesen kifizetett közfeladatra nyújtott forrás 10%-át, akkor a tárgyévet követő évre vonatkozó közfeladat forrásigénye, és ez alapján a közfeladat forrás megállapításánál csökkentő tényezőként kell figyelembe venni. (így történt ebben az évben is) Amennyiben a túlfinanszírozás mértéke meghaladja a tárgyévi ténylegesen kifizetett közfeladatforrás 10%-át, akkor a gazdasági társaságnak a 10%- on felüli részt az elszámolást követően legkésőbb május 15. napjáig vissza kell fizetnie az Önkormányzatnak.

2. <u>Határozati javaslat</u>

Monor Város Önkormányzatának Képviselő–testülete, a Vigadó Kulturális és Civil Központ Nonprofit Kft. 2026. évi I-III. negyedéves gazdálkodásáról és tevékenységéről szóló beszámolóját elfogadja.
Határidő: azonnal
Felelős: Darázsi Kálmán polgármester
dr. Urbán Hajnalka jegyző
dr. Ugrin Dániel aljegyző
Prikrilné Hargas Éva p.ü. irodavezető
Hanzelik Andrea ügyvezető

Ezúton is megköszönöm az önkormányzat támogatását.

Ha bármelyik kérdésben bővebb információra lenne szükségük, szívesen állok rendelkezésükre.

Monor, 2026. november 5.

Tisztelettel:

Hanzelik Andrea
ügyvezető igazgató

VIGADÓ Kulturális és Civil Központ NP Kft
14007505-2-13

Könyvelési karton

2026.09.22. 12:28:27
Pénznem: HUF

Szűkítési feltételek:
főkönyvi szám: 5 főkönyvi számtól,
a munkaszám lehet: "Trail futóverseny a Strázsán".
nyitó naplóra könyvelt tételekkel.

Kelte	Bizonylat	Megjegyzés	Tartozik	Követel	Egyenleg	T/K	Napló szám
5 SZÁMLAOSZTÁLY							
511 Vásárolt anyagok, általános							
2026.04.21.	E-WBG-2026-7	polók	1 012 870		1 012 870	T	S-146
2026.06.03.	2026-BV/00012	600db repohár	147 000		1 159 870	T	S-189
	511	**Időszak záró:**	**1 159 870**	**0**	**1 159 870**	**T**	
512 Üzemanyag Toyota							
2026.04.29.	5182629	gázolaj	11 234		11 234	T	P-161
	512	**Időszak záró:**	**11 234**	**0**	**11 234**	**T**	
51913 Érmek, kupák, díjak, anyakönyvi kivonat							
2026.04.26.	SB-2026-12	érmek	990 000		990 000	T	S-134
	51913	**Időszak záró:**	**990 000**	**0**	**990 000**	**T**	
51915 Dekoráció							
2026.04.26.	KRCH-2026-20	dekoráció	10 788		10 788	T	S-132
	51915	**Időszak záró:**	**10 788**	**0**	**10 788**	**T**	
52213 Rendezvény miatti bérleti díjak							
2026.04.26.	LPART-2026-1	légvár bérlete	279 500		279 500	T	S-130
	52213	**Időszak záró:**	**279 500**	**0**	**279 500**	**T**	
52216 Mobil WC + kordon bérlete							
2026.04.26.	E-FB-2026-198	4db wc	66 000		66 000	T	S-129
	52216	**Időszak záró:**	**66 000**	**0**	**66 000**	**T**	
52219 Áramfejlesztő bérleti díja							
2026.04.26.	A-2026-85	áramfejlesztés	494 800		494 800	T	S-127
	52219	**Időszak záró:**	**494 800**	**0**	**494 800**	**T**	
523 Javítási, karbantartási kiadások							
2026.04.28.	VZ-2026-26	autómosás	18 000		18 000	T	S-137
	523	**Időszak záró:**	**18 000**	**0**	**18 000**	**T**	
524 Hirdetés-, reklám-, propagandaköltségek							
2026.04.14.	KANTO-2026-2	logo és érem frissítés	45 000		45 000	T	S-109
	524	**Időszak záró:**	**45 000**	**0**	**45 000**	**T**	
52904 Hangosítás, színpad- és rendezvénytechnika							
2026.04.26.	MJ-2026-6	hangosítás	190 000		190 000	T	S-128
	52904	**Időszak záró:**	**190 000**	**0**	**190 000**	**T**	

Ez a nyomtatvány a Kulcs-Soft Zrt. rendszerével készült. https://www.kulcs-soft.hu

Szűkítési feltételek:
főkönyvi szám: 5 főkönyvi számtól,
a munkaszám lehet: "Trail futóverseny a Strázsán",
nyitó naplóra könyvelt tételekkel.

Kelte	Bizonylat	Megjegyzés	Tartozik	Követel	Egyenleg	T/K	Napló szám
52910 Őrzés-védés, távfelügyelet							
2026.05.05.	2026-3	86óra	318 200		318 200	T	S-155
	52910	**Időszak záró:**	**318 200**	**0**	**318 200**	**T**	
52925 Mozgóőrség - orvosi ügyelet díja							
2026.04.26.	E-MDS-2026-2	mozgóőrség	132 000		132 000	T	S-131
	52925	**Időszak záró:**	**132 000**	**0**	**132 000**	**T**	
52927 Műsor/játékvezetés							
2026.04.26.	KRD-2026-28	Időmérő szolgáltatás	488 920		488 920	T	S-133
	52927	**Időszak záró:**	**488 920**	**0**	**488 920**	**T**	
531 Hatósági, igazgatási, szolgáltatási díjak, illetékek							
2026.04.23.	75	Behajtási engedély	3 000		3 000	T	B-75
	531	**Időszak záró:**	**3 000**	**0**	**3 000**	**T**	
556 Repi adóköteles							
2026.04.17.	26-10/00867	Gulyástál	17 404		17 404	T	S-116
2026.04.20.	SZIGY-2026-76	szörp	50 820		68 224	T	P-154
2026.04.20.	SB-0006/2026	repi bor	137 398		205 622	T	S-119
2026.04.26.	IMERK-2026-7	szendvics	144 000		349 622	T	S-135
2026.04.28.	2026/8194	repi	495 800		845 422	T	S-138
2026.04.30.	2026/8196	repi	74 000		919 422	T	S-142
2026.05.05.	IMERK-2026-7	ebéd	62 500		981 922	T	S-152
2026.05.05.	IMERK-2026-8	catering	90 000		1 071 922	T	S-153
	556	**Időszak záró:**	**1 071 922**	**0**	**1 071 922**	**T**	
5 SZÁMLAOSZTÁLY ÖSSZESEN:			**5 279 234**	**0**	**5 279 234**	**T**	

9 SZÁMLAOSZTÁLY

92001 Saját szervezésű rendezvény jegyeladása, részvételi díja, nevezési díja							
2026.01.02.	020/2026	st9986		9 842	9 842	K	V-5
2026.01.02.	021/2026	st7861		7 087	16 929	K	V-6
2026.01.04.	022/2026	st6573		10 630	27 559	K	V-7
2026.01.05.	023/2026	st3224		7 087	34 646	K	V-8
2026.01.05.	024/2026	st9963		7 087	41 733	K	V-9
2026.01.12.	038/2026	st5474		10 630	52 363	K	V-15
2026.01.13.	045/2026	st7218		6 299	58 662	K	V-19
2026.01.18.	046/2026	st5663		6 299	64 961	K	V-20
2026.01.18.	047/2026	st6470		6 299	71 260	K	V-21
2026.01.18.	048/2026	st9075		6 299	77 559	K	V-22

Ez a nyomtatvány a Kulcs-Soft Zrt. rendszerével készült. https://www.kulcs-soft.hu

Szűkítési feltételek:
főkönyvi szám: 5 főkönyvi számtól,
a munkaszám lehet: "Trail futóverseny a Strázsán",
nyitó naplóra könyvelt tételekkel.

Kelte	Bizonylat	Megjegyzés	Tartozik	Követel	Egyenleg	T/K	Napló szám
2026.01.18.	049/2026	st8036		6 299	83 858	K	V-23
2026.01.19.	053/2026	st1945		6 299	90 157	K	V-25
2026.01.30.	079/2026	st7346		5 905	96 062	K	V-38
2026.01.30.	080/2026	st6086		9 842	105 904	K	V-39
2026.02.02.	078/2026	st5091		6 299	112 203	K	V-37
2026.02.04.	098/2026	Trail Futóverseny a Strázsán		9 842	122 045	K	V-53
2026.02.07.	114/2026	st8133		6 299	128 344	K	V-67
2026.02.07.	115/2026	st4247		6 299	134 643	K	V-68
2026.02.08.	108/2026	st6759		6 299	140 942	K	V-61
2026.02.08.	109/2026	st1851		6 299	147 241	K	V-62
2026.02.08.	110/2026	st8357		6 299	153 540	K	V-63
2026.02.08.	111/2026	st1351		4 724	158 264	K	V-64
2026.02.08.	112/2026	st6924		6 299	164 563	K	V-65
2026.02.08.	113/2026	st3200		9 842	174 405	K	V-66
2026.02.09.	107/2026	st9645		9 842	184 247	K	V-60
2026.02.12.	139/2026	st3085		6 299	190 546	K	V-86
2026.02.13.	137/2026	st8573		6 299	196 845	K	V-84
2026.02.13.	138/2026	st8630		10 630	207 475	K	V-85
2026.02.14.	131/2026	st3418		6 299	213 774	K	V-78
2026.02.14.	132/2026	st6037		6 299	220 073	K	V-79
2026.02.14.	133/2026	st5970		6 299	226 372	K	V-80
2026.02.14.	134/2026	st9789		4 724	231 096	K	V-81
2026.02.14.	135/2026	st3329		6 299	237 395	K	V-82
2026.02.14.	136/2026	st1396		6 299	243 694	K	V-83
2026.02.17.	128/2026	st6165		9 842	253 536	K	V-75
2026.02.17.	129/2026	st1613		8 268	261 804	K	V-76
2026.02.17.	130/2026	st5973		9 842	271 646	K	V-77
2026.02.18.	126/2026	st3199		9 842	281 488	K	V-73
2026.02.18.	127/2026	st6313		8 268	289 756	K	V-74
2026.02.20.	189/2026	st5935		2 362	292 118	K	V-127
2026.02.21.	187/2026	st3965		2 362	294 480	K	V-125
2026.02.21.	188/2026	st7573		6 299	300 779	K	V-126
2026.02.23.	186/2026	st2390		9 842	310 621	K	V-124
2026.02.24.	184/2026	st5506		4 724	315 345	K	V-122
2026.02.24.	185/2026	st4463		2 362	317 707	K	V-123
2026.02.25.	176/2026	st2405		6 299	324 006	K	V-114
2026.02.25.	177/2026	st5125		2 362	326 368	K	V-115
2026.02.25.	178/2026	st9711		4 724	331 092	K	V-116
2026.02.25.	179/2026	st2587		4 724	335 816	K	V-117
2026.02.25.	180/2026	st6254		4 724	340 540	K	V-118

Ez a nyomtatvány a Kulcs-Soft Zrt. rendszerével készült. https://www.kulcs-soft.hu

Szűkítési feltételek:
főkönyvi szám: 5 főkönyvi számtól,
a munkaszám lehet: "Trail futóverseny a Strázsán",
nyitó naplóra könyvelt tételekkel.

Kelte	Bizonylat	Megjegyzés	Tartozik	Követel	Egyenleg	T/K	Napló szám
2026.02.25.	181/2026	st9593		8 268	348 808	K	V-119
2026.02.25.	182/2026	st9764		4 724	353 532	K	V-120
2026.02.25.	183/2026	st1139		4 724	358 256	K	V-121
2026.02.26.	174/2026	st1740		9 842	368 098	K	V-112
2026.02.26.	175/2026	st3705		1 575	369 673	K	V-113
2026.02.27.	171/2026	st1647		6 299	375 972	K	V-109
2026.02.27.	172/2026	st1117		6 299	382 271	K	V-110
2026.02.27.	173/2026	st6062		6 299	388 570	K	V-111
2026.02.28.	162/2026	st8178		6 299	394 869	K	V-100
2026.02.28.	163/2026	st3362		6 299	401 168	K	V-101
2026.02.28.	164/2026	st4237		7 087	408 255	K	V-102
2026.02.28.	165/2026	st3210		6 299	414 554	K	V-103
2026.02.28.	166/2026	st4227		4 724	419 278	K	V-104
2026.02.28.	167/2026	st5261		6 299	425 577	K	V-105
2026.02.28.	168/2026	st7242		9 842	435 419	K	V-106
2026.02.28.	169/2026	st5917		7 087	442 506	K	V-107
2026.02.28.	170/2026	st7844		6 299	448 805	K	V-108
2026.03.01.	v/68	Trail Futóverseny a Strázsán		88 189	536 994	K	E-68
2026.03.01.	155/2026	st5198		7 087	544 081	K	V-93
2026.03.01.	157/2026	st8964		7 874	551 955	K	V-95
2026.03.01.	158/2026	st3517		7 874	559 829	K	V-96
2026.03.01.	159/2026	st2396		7 874	567 703	K	V-97
2026.03.01.	160/2026	st5851		13 386	581 089	K	V-98
2026.03.01.	161/2026	st3521		13 386	594 475	K	V-99
2026.03.01.	243/2026	st5198		6 299	600 774	K	V-168
2026.03.01.	244/2026	st5198	7 087		593 687	K	V-169
2026.03.02.	197/2026	st2446		6 299	599 986	K	V-133
2026.03.02.	216/2026	nevezési díj		3 543	603 529	K	V-147
2026.03.05.	236/2026	st4703		6 299	609 828	K	V-165
2026.03.05.	237/2026	st6914		6 299	616 127	K	V-166
2026.03.08.	227/2026	nevezési díj		2 362	618 489	K	V-156
2026.03.08.	232/2026	st8147		11 417	629 906	K	V-161
2026.03.08.	233/2026	st7995		11 417	641 323	K	V-162
2026.03.08.	234/2026	st8822		7 874	649 197	K	V-163
2026.03.08.	235/2026	st1315		7 874	657 071	K	V-164
2026.03.09.	230/2026	st8241		6 693	663 764	K	V-159
2026.03.09.	231/2026	st5158		8 268	672 032	K	V-160
2026.03.11.	228/2026	st4180		11 417	683 449	K	V-157
2026.03.11.	229/2026	st9601		12 205	695 654	K	V-158
2026.03.11.	258/2026	perge richárd 2km		2 362	698 016	K	V-180

Ez a nyomtatvány a Kulcs-Soft Zrt. rendszerével készült. https://www.kulcs-soft.hu

Szűkítési feltételek:
főkönyvi szám: 5 főkönyvi számtól,
a munkaszám lehet: "Trail futóverseny a Strázsán",
nyitó naplóra könyvelt tételekkel.

Kelte	Bizonylat	Megjegyzés	Tartozik	Követel	Egyenleg	T/K	Napló szám
2026.03.12.	262/2026	st8425		7 874	705 890	K	V-184
2026.03.12.	263/2026	st7608		12 205	718 095	K	V-185
2026.03.12.	264/2026	st8769		8 661	726 756	K	V-186
2026.03.13.	265/2026	st2452		2 362	729 118	K	V-187
2026.03.14.	266/2026	st3122		7 874	736 992	K	V-188
2026.03.14.	267/2026	st6561		7 874	744 866	K	V-189
2026.03.16.	268/2026	st3655		11 417	756 283	K	V-190
2026.03.17.	269/2026	st1465		8 661	764 944	K	V-191
2026.03.17.	270/2026	st7447		11 417	776 361	K	V-192
2026.03.18.	259/2026	balogh bence		2 362	778 723	K	V-181
2026.03.19.	271/2026	st1870		11 811	790 534	K	V-193
2026.03.19.	273/2026	st4638		5 512	796 046	K	V-194
2026.03.19.	280/2026	st7597		7 873	803 919	K	V-200
2026.03.20.	301/2026	st6263		6 299	810 218	K	V-217
2026.03.20.	302/2026	st5512		7 874	818 092	K	V-218
2026.03.20.	303/2026	st5964 + st4493		10 236	828 328	K	V-219
2026.03.21.	300/2026	st4633		2 362	830 690	K	V-216
2026.03.22.	297/2026	st9884		9 842	840 532	K	V-213
2026.03.22.	298/2026	st6787		11 417	851 949	K	V-214
2026.03.22.	299/2026	st9428		4 331	856 280	K	V-215
2026.03.23.	295/2026	st2858		7 874	864 154	K	V-211
2026.03.23.	296/2026	st7172		2 362	866 516	K	V-212
2026.03.24.	292/2026	st5556		7 874	874 390	K	V-208
2026.03.24.	293/2026	st9882		7 874	882 264	K	V-209
2026.03.24.	294/2026	st1304		7 874	890 138	K	V-210
2026.03.24.	314/2026	pálfi lili lotti		2 362	892 500	K	V-225
2026.03.24.	334/2026	st5340		8 661	901 161	K	V-235
2026.03.25.	290/2026	st2461		9 842	911 003	K	V-206
2026.03.25.	291/2026	st7728		7 874	918 877	K	V-207
2026.03.25.	304/2026	kántor noel és kántor máté		4 724	923 601	K	V-220
2026.03.25.	305/2026	Berényi adél		2 362	925 963	K	V-221
2026.03.25.	306/2026	fényes krisztián		2 362	928 325	K	V-222
2026.03.26.	287/2026	ordasi nándor		2 362	930 687	K	P-103
2026.03.26.	288/2026	nevezési díj		18 898	949 585	K	P-104
2026.03.26.	308/2026	nevezési díj		16 535	966 120	K	P-106
2026.03.26.	326/2026	szekszárdi tira zoé		2 362	968 482	K	V-227
2026.03.26.	327/2026	túri gizella		2 362	970 844	K	V-228
2026.03.26.	342/2026	st3213		12 205	983 049	K	V-243
2026.03.27.	313/2026	nevezési díj		63 779	1 046 828	K	P-113
2026.03.27.	328/2026	stiller gabriella		2 362	1 049 190	K	V-229

Ez a nyomtatvány a Kulcs-Soft Zrt. rendszerével készült. https://www.kulcs-soft.hu

Szűkítési feltételek:
főkönyvi szám: 5 főkönyvi számtól,
a munkaszám lehet: "Trail futóverseny a Strázsán",
nyitó naplóra könyvelt tételekkel.

Kelte	Bizonylat	Megjegyzés	Tartozik	Követel	Egyenleg	T/K	Napló szám
2026.03.27.	337/2026	st4179		7 874	1 057 064	K	V-238
2026.03.27.	338/2026	st5569		7 874	1 064 938	K	V-239
2026.03.27.	339/2026	st4257		7 874	1 072 812	K	V-240
2026.03.27.	340/2026	st7300		2 362	1 075 174	K	V-241
2026.03.27.	341/2026	st2170		11 417	1 086 591	K	V-242
2026.03.29.	336/2026	st7064		7 874	1 094 465	K	V-237
2026.03.30.	329/2026	veres lászló		2 362	1 096 827	K	V-230
2026.03.30.	332/2026	st7630		8 661	1 105 488	K	V-233
2026.03.30.	333/2026	st1963		7 874	1 113 362	K	V-234
2026.03.31.	323/2026	nevezési díj		207 874	1 321 236	K	P-124
2026.03.31.	324/2026	nevezési díj		181 890	1 503 126	K	P-125
2026.03.31.	325/2026	nevezési díj		181 890	1 685 016	K	P-126
2026.03.31.	330/2026	st 4551		7 874	1 692 890	K	V-231
2026.03.31.	331/2026	st8583		7 874	1 700 764	K	V-232
2026.03.31.	335/2026	st1984		2 362	1 703 126	K	V-236
2026.04.01.	384/2026	st6051 st6356 st4452 st8793		30 315	1 733 441	K	V-271
2026.04.02.	355/2026	nevezési díj		28 346	1 761 787	K	P-138
2026.04.02.	403/2026	st5623		11 417	1 773 204	K	V-290
2026.04.02.	404/2026	st6082		7 874	1 781 078	K	V-291
2026.04.03.	402/2026	st6708		11 417	1 792 495	K	V-289
2026.04.04.	400/2026	st6873		7 874	1 800 369	K	V-287
2026.04.04.	401/2026	st9809		6 299	1 806 668	K	V-288
2026.04.05.	399/2026	st2905		5 905	1 812 573	K	V-286
2026.04.07.	393/2026	st7169		6 299	1 818 872	K	V-280
2026.04.07.	394/2026	st5536		6 299	1 825 171	K	V-281
2026.04.07.	396/2026	st9283		7 874	1 833 045	K	V-283
2026.04.07.	397/2026	st4660		8 661	1 841 706	K	V-284
2026.04.07.	398/2026	st4212 st5481 st8765		22 047	1 863 753	K	V-285
2026.04.08.	369/2026	st2694		11 417	1 875 170	K	P-145
2026.04.08.	392/2026	st1928		5 905	1 881 075	K	V-279
2026.04.08.	395/2026	st8953 st4583		13 779	1 894 854	K	V-282
2026.04.09.	387/2026	st6036		8 661	1 903 515	K	V-274
2026.04.09.	388/2026	st5909		7 874	1 911 389	K	V-275
2026.04.09.	389/2026	st4365		11 417	1 922 806	K	V-276
2026.04.09.	390/2026	st1772		7 874	1 930 680	K	V-277
2026.04.09.	391/2026	st6278		8 661	1 939 341	K	V-278
2026.04.09.	405/2026	st1922		2 362	1 941 703	K	V-292
2026.04.09.	443/2026	st2929		7 874	1 949 577	K	V-328
2026.04.09.	444/2026	st1047		8 661	1 958 238	K	V-329
2026.04.10.	438/2026	st2203		8 661	1 966 899	K	V-323

Ez a nyomtatvány a Kulcs-Soft Zrt. rendszerével készült. https://www.kulcs-soft.hu

Szűkítési feltételek:
főkönyvi szám: 5 főkönyvi számtól,
a munkaszám lehet: "Trail futóverseny a Strázsán",
nyitó naplóra könyvelt tételekkel.

Kelte	Bizonylat	Megjegyzés	Tartozik	Követel	Egyenleg	T/K	Napló szám
2026.04.10.	439/2026	st8242		2 362	1 969 261	K	V-324
2026.04.10.	440/2026	st8326		24 409	1 993 670	K	V-325
2026.04.10.	441/2026	st2503		7 874	2 001 544	K	V-326
2026.04.10.	442/2026	st4849		8 661	2 010 205	K	V-327
2026.04.11.	430/2026	st4952		7 874	2 018 079	K	V-315
2026.04.11.	431/2026	st4909		9 842	2 027 921	K	V-316
2026.04.11.	432/2026	st6235		9 842	2 037 763	K	V-317
2026.04.11.	433/2026	st5364		7 874	2 045 637	K	V-318
2026.04.11.	434/2026	st5260		7 874	2 053 511	K	V-319
2026.04.11.	435/2026	st9198		7 874	2 061 385	K	V-320
2026.04.11.	436/2026	st7139		11 811	2 073 196	K	V-321
2026.04.11.	437/2026	st9423		9 842	2 083 038	K	V-322
2026.04.12.	423/2026	st4340		6 299	2 089 337	K	V-308
2026.04.12.	424/2026	st7561 st7305		10 236	2 099 573	K	V-309
2026.04.12.	425/2026	st3951		6 299	2 105 872	K	V-310
2026.04.12.	426/2026	st2548		7 874	2 113 746	K	V-311
2026.04.12.	427/2026	st5765 st7171		10 236	2 123 982	K	V-312
2026.04.12.	428/2026	st5047		2 362	2 126 344	K	V-313
2026.04.12.	429/2026	st8101		7 874	2 134 218	K	V-314
2026.04.13.	421/2026	st5800		8 661	2 142 879	K	V-306
2026.04.13.	422/2026	st6054 st7670		15 748	2 158 627	K	V-307
2026.04.14.	417/2026	st5492		7 874	2 166 501	K	V-302
2026.04.14.	418/2026	st3743		7 874	2 174 375	K	V-303
2026.04.14.	419/2026	st4796		7 874	2 182 249	K	V-304
2026.04.14.	420/2026	st9842		7 874	2 190 123	K	V-305
2026.04.16.	445/2026	st5177		2 362	2 192 485	K	V-330
2026.04.16.	446/2026	st3671		9 842	2 202 327	K	V-331
2026.04.17.	447/2026	st6613		12 205	2 214 532	K	V-332
2026.04.17.	452/2026	st7723		7 874	2 222 406	K	V-337
2026.04.17.	453/2026	st7405		7 874	2 230 280	K	V-338
2026.04.17.	454/2026	st1321		2 362	2 232 642	K	V-339
2026.04.17.	455/2026	st6392		2 362	2 235 004	K	V-340
2026.04.17.	456/2026	st1101		6 299	2 241 303	K	V-341
2026.04.17.	457/2026	st3147		9 842	2 251 145	K	V-342
2026.04.17.	458/2026	st2335		8 268	2 259 413	K	V-343
2026.04.17.	459/2026	st4730		7 874	2 267 287	K	V-344
2026.04.20.	460/2026	st2083 st7812 st2423		18 110	2 285 397	K	V-345
2026.04.20.	461/2026	st3058		2 362	2 287 759	K	V-346
2026.04.22.	463/2026	nevezési díj		2 362	2 290 121	K	P-156
2026.04.23.	476/2026	bodó bálint		6 299	2 296 420	K	V-358

Ez a nyomtatvány a Kulcs-Soft Zrt. rendszerével készült. https://www.kulcs-soft.hu

Szűkítési feltételek:
főkönyvi szám: 5 főkönyvi számtól,
a munkaszám lehet: "Trail futóverseny a Strázsán",
nyitó naplóra könyvelt tételekkel.

Kelte	Bizonylat	Megjegyzés	Tartozik	Követel	Egyenleg	T/K	Napló szám
2026.04.24.	474/2026	st1602		8 661	2 305 081	K	V-356
2026.04.24.	475/2026	st2124		2 362	2 307 443	K	V-357
2026.04.25.	473/2026	st3545		8 661	2 316 104	K	V-355
	92001	**Időszak záró:**	**7 087**	**2 323 191**	**2 316 104**	**K**	
92025 Rendezvényi támogatói reklámbevételek							
2026.03.20.	275/2026	reklámtevékenység (B+K)		236 220	236 220	K	V-196
2026.03.24.	281/2026	reklámtevékenység		500 000	736 220	K	V-201
2026.04.23.	464/2026	reklám toyota kovács trail PRINTE		100 000	836 220	K	V-347
2026.04.23.	465/2026	reklám toyota kovács trail EDUCA		200 000	1 036 220	K	V-348
2026.04.23.	467/2026	reklám toyota kovács trail		1 500 000	2 536 220	K	V-349
2026.04.26.	574/2026	reklám otp trail		500 000	3 036 220	K	V-429
	92025	**Időszak záró:**	**0**	**3 036 220**	**3 036 220**	**K**	
96727 SZEOSZ Támogatás Futóversenyre 800eft							
2026.04.23.	75	Trail Futóverseny a Strázsán		800 000	800 000	K	B-75
	96727	**Időszak záró:**	**0**	**800 000**	**800 000**	**K**	
96728 Pest Vármegye Önkormányzata Trail-ra							
2026.04.30.	80	Trail Futóverseny a Strázsán PEST		100 000	100 000	K	B-80
	96728	**Időszak záró:**	**0**	**100 000**	**100 000**	**K**	
9 SZÁMLAOSZTÁLY ÖSSZESEN:			**7 087**	**6 259 411**	**6 252 324**	**K**	
SZÁMLAOSZTÁLYOK ÖSSZESEN:			**5 286 321**	**6 259 411**	**973 090**	**K**	

Ez a nyomtatvány a Kulcs-Soft Zrt. rendszerével készült. https://www.kulcs-soft.hu

VIGADÓ Kulturális és Civil Központ NP Kft
14007505-2-13

Könyvelési karton

2026.09.28. 11:10:28
Pénznem: HUF

Szűkítési feltételek:
főkönyvi szám: 5 főkönyvi számtól,
a munkaszám lehet: "Gyermeknap",
nyitó naplóra könyvelt tételekkel.

Kelte	Bizonylat	Megjegyzés	Tartozik	Követel	Egyenleg	T/K	Napló szám
5 SZÁMLAOSZTÁLY							
511 Vásárolt anyagok, általános							
2026.05.21.	A11800821/168	terítő	2 047		2 047	T	S-162
	511	**Időszak záró:**	**2 047**	**0**	**2 047**	**T**	
5282 Kulturális szolgáltatók díja, eseti							
2026.05.31.	LA-2026-14	arcfestés	200 000		200 000	T	S-175
2026.05.31.	VEGSO-2026-2	lóca együttes	320 000		520 000	T	S-176
2026.05.31.	2026-683	15 db lábbal hajtható járgány	222 835		742 835	T	S-177
2026.05.31.	KTMM-2026-7	légvár	175 000		917 835	T	S-178
2026.05.31.	ARPAD-2026-1	népi játékok	325 000		1 242 835	T	S-182
	5282	**Időszak záró:**	**1 242 835**	**0**	**1 242 835**	**T**	
52904 Hangosítás, színpad- és rendezvénytechnika							
2026.05.31.	SUMI-2026-30	rendezvénytechnikai szolg	200 000		200 000	T	S-183
	52904	**Időszak záró:**	**200 000**	**0**	**200 000**	**T**	
52906 Artisjus díjak							
2026.09.02.	202611089969	artisjus gyereknap	29 452		29 452	T	S-361
	52906	**Időszak záró:**	**29 452**	**0**	**29 452**	**T**	
52910 Őrzés-védés, távfelügyelet							
2026.05.31.	2026-28	14óra	51 800		51 800	T	S-181
	52910	**Időszak záró:**	**51 800**	**0**	**51 800**	**T**	
52925 Mozgóőrség - orvosi ügyelet díja							
2026.05.31.	E-MDS-2026-3	mozgóőrség gyermeknap	90 000		90 000	T	S-180
	52925	**Időszak záró:**	**90 000**	**0**	**90 000**	**T**	
556 Repi adóköteles							
2026.05.27.	A11800822/189	nyalóka	97 500		97 500	T	S-171
2026.05.31.	E-NGRK-2026-	szendvics	74 000		171 500	T	S-179
	556	**Időszak záró:**	**171 500**	**0**	**171 500**	**T**	
5 SZÁMLAOSZTÁLY ÖSSZESEN:			**1 787 634**	**0**	**1 787 634**	**T**	
9 SZÁMLAOSZTÁLY							
92001 Saját szervezésű rendezvény jegyeladása, részvételi díja, nevezési díja							
2026.03.31.	322/2026	részvételi díj		25 000	25 000	K	P-123
2026.04.09.	376/2026	részvételi díj		45 000	70 000	K	P-147

Ez a nyomtatvány a Kulcs-Soft Zrt. rendszerével készült. https://www.kulcs-soft.hu

Szűkítési feltételek:
főkönyvi szám: 5 főkönyvi számtól,
a munkaszám lehet: "Gyermeknap",
nyitó naplóra könyvelt tételekkel.

Kelte	Bizonylat	Megjegyzés	Tartozik	Követel	Egyenleg	T/K	Napló szám
2026.05.19.	517/2026	részvételi díj		10 000	80 000	K	P-179
2026.05.20.	524/2026	részvételi díj		10 000	90 000	K	P-182
2026.05.26.	534/2026	részvételi díj		25 000	115 000	K	V-392
	92001	**Időszak záró:**	**0**	**115 000**	**115 000**	**K**	
92002 Terembérlet, ing. bérbeadás							
2026.05.20.	528/2026	bérleti díj		45 000	45 000	K	V-389
	92002	**Időszak záró:**	**0**	**45 000**	**45 000**	**K**	
96722 Önkormányzattól kapott közhasznú működésre							
2026.04.01.	62	műk tám		2 400 000	2 400 000	K	B-62
	96722	**Időszak záró:**	**0**	**2 400 000**	**2 400 000**	**K**	
9 SZÁMLAOSZTÁLY ÖSSZESEN:			**0**	**2 560 000**	**2 560 000**	**K**	
SZÁMLAOSZTÁLYOK ÖSSZESEN:			**1 787 634**	**2 560 000**	**772 366**	**K**	

Ez a nyomtatvány a Kulcs-Soft Zrt. rendszerével készült. https://www.kulcs-soft.hu

Szűkítési feltételek:
főkönyvi szám: 5 főkönyvi számtól,
a munkaszám lehet: "Cseh Sörnapok",
nyitó naplóra könyvelt tételekkel.

Kelte	Bizonylat	Megjegyzés	Tartozik	Követel	Egyenleg	T/K	Napló szám
5 SZÁMLAOSZTÁLY							
52213 Rendezvény miatti bérleti díjak							
2026.07.04.	KTMM-2026-1	légvár	220 000		220 000	T	S-254
2026.07.04.	2026-BV/00054	eszköz bérbeadás	1 173 740		1 393 740	T	S-255
	52213	**Időszak záró:**	**1 393 740**	**0**	**1 393 740**	**T**	
52215 Útbérleti díj							
2026.07.02.	90290559	útdíj cseh sörnapok	51 600		51 600	T	S-244
	52215	**Időszak záró:**	**51 600**	**0**	**51 600**	**T**	
52216 Mobil WC + kordon bérlete							
2026.07.04.	E-FB-2026-371	11db wc	231 500		231 500	T	S-256
	52216	**Időszak záró:**	**231 500**	**0**	**231 500**	**T**	
52219 Áramfejlesztő bérleti díja							
2026.07.05.	A-2026-206	áramfejlesztés	1 181 800		1 181 800	T	S-261
	52219	**Időszak záró:**	**1 181 800**	**0**	**1 181 800**	**T**	
524 Hirdetés-, reklám-, propagandaköltségek							
2026.06.23.	FBADS-016-10	meta ads	7 519		7 519	T	S-237
2026.08.18.	5120260007280	MS 365 business 2026.07.16-31.	4 516		12 035	T	S-320
	524	**Időszak záró:**	**12 035**	**0**	**12 035**	**T**	
5282 Kulturális szolgáltatók díja, eseti							
2026.07.02.	MJ-2026-12	DJ zeneszolgáltatás	150 000		150 000	T	S-245
2026.07.03.	2026-000018	Az aranyszőrű bárány - népmese	160 000		310 000	T	S-247
2026.07.03.	KOKE-2026-74	blue chevrolet	250 000		560 000	T	S-248
2026.07.04.	POLI-2026-133	barangolás a mesék birodalmában	195 000		755 000	T	S-257
2026.07.06.	2026-24	filtol zenekar	350 000		1 105 000	T	S-265
2026.07.08.	2026-36	the Neverlandings	120 000		1 225 000	T	S-272
	5282	**Időszak záró:**	**1 225 000**	**0**	**1 225 000**	**T**	
52904 Hangosítás, színpad- és rendezvénytechnika							
2026.07.04.	HNGZV-2026-1	rendezv techn szolg cseh	1 437 500		1 437 500	T	S-304
	52904	**Időszak záró:**	**1 437 500**	**0**	**1 437 500**	**T**	
52905 Grafikai és nyomdai szolgáltatás							
2026.06.15.	KANTO-2026-4	plakát tervezés	50 000		50 000	T	S-217
	52905	**Időszak záró:**	**50 000**	**0**	**50 000**	**T**	
52910 Őrzés-védés, távfelügyelet							

Ez a nyomtatvány a Kulcs-Soft Zrt. rendszerével készült. https://www.kulcs-soft.hu

Szűkítési feltételek:
főkönyvi szám: 5 főkönyvi számtól,
a munkaszám lehet: "Cseh Sörnapok",
nyitó naplóra könyvelt tételekkel.

Kelte	Bizonylat	Megjegyzés	Tartozik	Követel	Egyenleg	T/K	Napló szám
2026.07.04.	2026-48	396 óra	1 465 200		1 465 200	T	S-253
	52910	**Időszak záró:**	**1 465 200**	**0**	**1 465 200**	**T**	
52925 Mozgóőrség - orvosi ügyelet díja							
2026.07.04.	E-MDS-2026-5	mozgóőrség cseh	360 000		360 000	T	S-252
	52925	**Időszak záró:**	**360 000**	**0**	**360 000**	**T**	
52928 Rendezvényszervezés							
2026.07.04.	E-SRHR-2026-1	PRogramszervezés	155 905		155 905	T	S-260
	52928	**Időszak záró:**	**155 905**	**0**	**155 905**	**T**	
542 Megbízási díjak							
2026.07.31.	V/BÉR/07	weisz ádám	150 000		150 000	T	E-102
	542	**Időszak záró:**	**150 000**	**0**	**150 000**	**T**	
556 Repi adóköteles							
2026.06.30.	5182664	Sajt	11 600		11 600	T	P-236
2026.07.01.	ESZ/FF/2026-0	ballonos víz	119 063		130 663	T	S-242
2026.07.15.	IMERK-2026-1	catering	327 000		457 663	T	P-257
2026.07.27.	FF/2026-00725	vissza üres ballon		3 429	454 234	T	S-299
	556	**Időszak záró:**	**457 663**	**3 429**	**454 234**	**T**	
561 Szociális hozzájárulási adó							
2026.07.31.	V/BÉR/07	weisz ádám	17 550		17 550	T	E-102
	561	**Időszak záró:**	**17 550**	**0**	**17 550**	**T**	
5 SZÁMLAOSZTÁLY ÖSSZESEN:			**8 189 493**	**3 429**	**8 186 064**	**T**	

9 SZÁMLAOSZTÁLY

92001 Saját szervezésű rendezvény jegyeladása, részvételi díja, nevezési díja							
2026.06.10.	610/2026	részvételi díj		48 000	48 000	K	P-208
2026.06.27.	640/2026	részvételi díj		32 000	80 000	K	V-473
2026.07.01.	641/2026	részvételi díj		2 600 000	2 680 000	K	V-474
2026.07.01.	644/2026	részvételi díj		24 000	2 704 000	K	V-477
	92001	**Időszak záró:**	**0**	**2 704 000**	**2 704 000**	**K**	
96722 Önkormányzattól kapott közhasznú működésre							
2026.04.01.	62	műk tám cseh		5 560 000	5 560 000	K	B-62
	96722	**Időszak záró:**	**0**	**5 560 000**	**5 560 000**	**K**	
9 SZÁMLAOSZTÁLY ÖSSZESEN:			**0**	**8 264 000**	**8 264 000**	**K**	

Ez a nyomtatvány a Kulcs-Soft Zrt. rendszerével készült: https://www.kulcs-soft.hu

Szűkítési feltételek:
főkönyvi szám: 5 főkönyvi számtól,
a munkaszám lehet: "Cseh Sörnapok",
nyitó naplóra könyvelt tételekkel.

Kelte	Bizonylat	Megjegyzés	Tartozik	Követel	Egyenleg	T/K	Napló szám
SZÁMLAOSZTÁLYOK ÖSSZESEN:			**8 189 493**	**8 267 429**	**77 936**	**K**	

Ez a nyomtatvány a Kulcs-Soft Zrt. rendszerével készült. https://www.kulcs-soft.hu

VIGADÓ Kulturális és Civil Központ NP Kft
14007505-2-13

Könyvelési karton

2026.09.28. 11:09:35
Pénznem: HUF

Szűkítési feltételek:
főkönyvi szám: 5 főkönyvi számtól,
a munkaszám lehet: "Borvidékek hétvégéje",
nyitó naplóra könyvelt tételekkel.

Kelte	Bizonylat	Megjegyzés	Tartozik	Követel	Egyenleg	T/K	Napló szám
5 SZÁMLAOSZTÁLY							
511 Vásárolt anyagok, általános							
2026.06.02.	ALA/2026-000	város bora címke	10 500		10 500	T	S-188
2026.06.22.	CLRCR-2026-2	49db pohár	76 783		87 283	T	S-224
	511	**Időszak záró:**	**87 283**	**0**	**87 283**	**T**	
51915 Dekoráció							
2026.06.06.	KRCH-2026-29	dekor	50 000		50 000	T	S-206
	51915	**Időszak záró:**	**50 000**	**0**	**50 000**	**T**	
52216 Mobil WC + kordon bérlete							
2026.06.06.	E-FB-2026-309	20 db wc	330 000		330 000	T	S-200
2026.06.16.	162604155	mobil kerítés bérlete 2026/05.hó	51 450		381 450	T	S-220
	52216	**Időszak záró:**	**381 450**	**0**	**381 450**	**T**	
52219 Áramfejlesztő bérleti díja							
2026.09.01.	A-2026-283	áramfejlesztés	746 800		746 800	T	S-352
	52219	**Időszak záró:**	**746 800**	**0**	**746 800**	**T**	
524 Hirdetés-, reklám-, propagandaköltségek							
2026.01.07.	NG / 2026-0000	elektronikus levelezési szolgáltatás	2 375		2 375	T	S-4
2026.01.07.	NG / 2026-0000	webhosting 2026Q1	10 500		12 875	T	S-5
2026.01.12.	202601002917	domain 2026	1 790		14 665	T	S-9
2026.04.01.	NG / 2026-0003	elektronikus levelezési szolgáltatás	2 375		17 040	T	S-97
2026.04.01.	NG / 2026-0003	webhosting 2026Q2	10 500		27 540	T	S-98
2026.05.23.	FBADS-016-10	meta ads	12 854		40 394	T	S-184
2026.06.23.	FBADS-016-10	meta ads	14 352		54 746	T	S-237
2026.07.06.	NG/2026-00060	elektronikus levelezési szolgáltatás	2 375		57 121	T	S-263
2026.07.06.	NG/2026-00060	webhosting 2026Q3	10 500		67 621	T	S-264
	524	**Időszak záró:**	**67 621**	**0**	**67 621**	**T**	
5282 Kulturális szolgáltatók díja, eseti							
2026.06.06.	RNS-2026-163	dirty work	250 000		250 000	T	S-194
2026.06.06.	2026-18	rázene	280 000		530 000	T	S-196
2026.06.06.	PR-2026-4	hagyományőrző kelevézek	90 000		620 000	T	S-198
2026.06.09.	KL-2026-12	Borosdal-borvirág koncert	180 000		800 000	T	S-208
2026.06.15.	2026-11	bagosi alexa	180 000		980 000	T	S-218
	5282	**Időszak záró:**	**980 000**	**0**	**980 000**	**T**	
52904 Hangosítás, színpad- és rendezvénytechnika							

Ez a nyomtatvány a Kulcs-Soft Zrt. rendszerével készült. https://www.kulcs-soft.hu

Szűkítési feltételek:
főkönyvi szám: 5 főkönyvi számtól,
a munkaszám lehet: "Borvidékek hétvégéje",
nyitó naplóra könyvelt tételekkel.

Kelte	Bizonylat	Megjegyzés	Tartozik	Követel	Egyenleg	T/K	Napló szám
2026.06.06.	MJ-2026-10	hangosítás	170 000		170 000	T	S-199
2026.06.06.	HNGZV-2026-4	rendezv techn szolg BH	700 000		870 000	T	S-207
	52904	**Időszak záró:**	**870 000**	**0**	**870 000**	**T**	
52905 Grafikai és nyomdai szolgáltatás							
2026.06.15.	KANTO-2026-4	plakát tervezés	50 000		50 000	T	S-217
	52905	**Időszak záró:**	**50 000**	**0**	**50 000**	**T**	
52906 Artisjus díjak							
2026.09.01.	202611098115	artisjus BH	72 912		72 912	T	S-359
	52906	**Időszak záró:**	**72 912**	**0**	**72 912**	**T**	
52910 Őrzés-védés, távfelügyelet							
2026.06.06.	2026-38	214óra	791 800		791 800	T	S-197
	52910	**Időszak záró:**	**791 800**	**0**	**791 800**	**T**	
52925 Mozgóőrség - orvosi ügyelet díja							
2026.06.06.	E-MDS-2026-3	12 óra	300 000		300 000	T	S-201
	52925	**Időszak záró:**	**300 000**	**0**	**300 000**	**T**	
531 Hatósági, igazgatási, szolgáltatási díjak, illetékek							
2026.05.21.	93	Illeték	17 500		17 500	T	B-93
	531	**Időszak záró:**	**17 500**	**0**	**17 500**	**T**	
542 Megbízási díjak							
2026.06.30.	V/BÉR/06	szikszai gergő	116 400		116 400	T	E-101
	542	**Időszak záró:**	**116 400**	**0**	**116 400**	**T**	
556 Repi adóköteles							
2026.06.05.	A05201000/151	tea	3 745		3 745	T	P-206
2026.06.05.	2026/199	víz	45 900		49 645	T	S-191
2026.06.06.	IMERK-2026-9	catering	160 000		209 645	T	S-202
2026.06.06.	IMERK-2026-9	catering	189 000		398 645	T	S-203
2026.06.06.	A06101260/177	víz	9 708		408 353	T	S-204
	556	**Időszak záró:**	**408 353**	**0**	**408 353**	**T**	
561 Szociális hozzájárulási adó							
2026.06.30.	V/BÉR/06	szikszai gergő	13 619		13 619	T	E-101
	561	**Időszak záró:**	**13 619**	**0**	**13 619**	**T**	
5 SZÁMLAOSZTÁLY ÖSSZESEN:			**4 953 738**	**0**	**4 953 738**	**T**	

8 SZÁMLAOSZTÁLY

Ez a nyomtatvány a Kulcs-Soft Zrt. rendszerével készült. https://www.kulcs-soft.hu

Szűkítési feltételek:
főkönyvi szám: 5 főkönyvi számtól,
a munkaszám lehet: "Borvidékek hétvégéje",
nyitó naplóra könyvelt tételekkel.

Kelte	Bizonylat	Megjegyzés	Tartozik	Követel	Egyenleg	T/K	Napló szám
8154 Közvetített szolg külsős felé							
2026.06.06.	EVE5-SZ-1362	kisvonat bérlése	1 580 000		1 580 000	T	S-195
	8154	**Időszak záró:**	**1 580 000**	**0**	**1 580 000**	**T**	
8 SZÁMLAOSZTÁLY ÖSSZESEN:			**1 580 000**	**0**	**1 580 000**	**T**	

9 SZÁMLAOSZTÁLY

92001 Saját szervezésű rendezvény jegyeladása, részvételi díja, nevezési díja

2026.05.04.	503/2026	részvételi díj	22 000	22 000	K	V-374
2026.05.19.	519/2026	részvételi díj	20 000	42 000	K	P-181
2026.05.20.	525/2026	részvételi díj	5 000	47 000	K	P-183
2026.05.28.	535/2026	részvételi díj	30 000	77 000	K	V-393
2026.05.28.	536/2026	részvételi díj	30 000	107 000	K	V-394
2026.05.28.	537/2026	részvételi díj	30 000	137 000	K	V-395
2026.05.28.	538/2026	részvételi díj	30 000	167 000	K	V-396
2026.05.28.	539/2026	részvételi díj	30 000	197 000	K	V-397
2026.05.28.	540/2026	részvételi díj	30 000	227 000	K	V-398
2026.05.28.	541/2026	részvételi díj	30 000	257 000	K	V-399
2026.05.28.	542/2026	részvételi díj	30 000	287 000	K	V-400
2026.05.28.	543/2026	részvételi díj	30 000	317 000	K	V-401
2026.05.28.	544/2026	részvételi díj	30 000	347 000	K	V-402
2026.05.28.	545/2026	részvételi díj	30 000	377 000	K	V-403
2026.05.28.	546/2026	részvételi díj	30 000	407 000	K	V-404
2026.05.28.	547/2026	részvételi díj	30 000	437 000	K	V-405
2026.05.28.	548/2026	részvételi díj	60 000	497 000	K	V-406
2026.05.28.	549/2026	részvételi díj	30 000	527 000	K	V-407
2026.05.28.	550/2026	részvételi díj	30 000	557 000	K	V-408
2026.05.28.	551/2026	részvételi díj	30 000	587 000	K	V-409
2026.05.28.	552/2026	részvételi díj	30 000	617 000	K	V-410
2026.05.28.	553/2026	részvételi díj	30 000	647 000	K	V-411
2026.05.28.	554/2026	részvételi díj	30 000	677 000	K	V-412
2026.05.28.	555/2026	részvételi díj	30 000	707 000	K	V-413
2026.05.28.	556/2026	részvételi díj	30 000	737 000	K	V-414
2026.05.28.	557/2026	részvételi díj	30 000	767 000	K	V-415
2026.05.28.	558/2026	részvételi díj	30 000	797 000	K	V-416
2026.05.28.	565/2026	részvételi díj	22 000	819 000	K	V-420
2026.05.28.	566/2026	részvételi díj	5 000	824 000	K	V-421
2026.05.28.	567/2026	részvételi díj	5 000	829 000	K	V-422
2026.05.28.	568/2026	részvételi díj	5 000	834 000	K	V-423

Ez a nyomtatvány a Kulcs-Soft Zrt. rendszerével készült. https://www.kulcs-soft.hu

Szűkítési feltételek:
főkönyvi szám: 5 főkönyvi számtól,
a munkaszám lehet: "Borvidékek hétvégéje",
nyitó naplóra könyvelt tételekkel.

Kelte	Bizonylat	Megjegyzés	Tartozik	Követel	Egyenleg	T/K	Napló szám
2026.05.28.	569/2026	részvételi díj		10 000	844 000	K	V-424
2026.05.28.	570/2026	részvételi díj		30 000	874 000	K	V-425
2026.05.28.	571/2026	részvételi díj		22 000	896 000	K	V-426
2026.06.01.	572/2026	részvételi díj		30 000	926 000	K	V-427
2026.06.01.	573/2026	részvételi díj		22 000	948 000	K	V-428
2026.06.03.	581/2026	részvételi díj		44 000	992 000	K	V-434
2026.06.03.	582/2026	részvételi díj		5 000	997 000	K	V-435
2026.06.03.	585/2026	részvételi díj		30 000	1 027 000	K	V-438
2026.06.04.	590/2026	részvételi díj		5 000	1 032 000	K	P-199
2026.06.04.	589/2026	részvételi díj		5 000	1 037 000	K	V-440
2026.06.05.	592/2026	részvételi díj		22 000	1 059 000	K	P-202
2026.06.05.	591/2026	részvételi díj		5 000	1 064 000	K	V-441
2026.06.05.	649/2026	részvételi díj		22 000	1 086 000	K	V-478
2026.06.06.	593/2026	részvételi díj		22 000	1 108 000	K	V-442
2026.06.06.	594/2026	részvételi díj		22 000	1 130 000	K	V-443
2026.06.06.	595/2026	részvételi díj		22 000	1 152 000	K	V-444
2026.06.06.	616/2026	részvételi díj		44 000	1 196 000	K	V-463
2026.07.23.	682/2026	részvételi díj		5 000	1 201 000	K	V-498
2026.07.29.	689/2026	részvételi díj		30 000	1 231 000	K	P-289
	92001	**Időszak záró:**	**0**	**1 231 000**	**1 231 000**	**K**	
92002 Terembérlet, ing. bérbeadás							
2026.06.06.	612/2026	bérleti díj		361 063	361 063	K	V-460
	92002	**Időszak záró:**	**0**	**361 063**	**361 063**	**K**	
92017 Közvetített szolgáltatás és árueladás külsősnek							
2026.06.06.	613/2026	kisvonat továbbszlázott díja		1 692 913	1 692 913	K	V-461
	92017	**Időszak záró:**	**0**	**1 692 913**	**1 692 913**	**K**	
96722 Önkormányzattól kapott közhasznú működésre							
2026.04.01.	62	műk tám bh		3 684 000	3 684 000	K	B-62
	96722	**Időszak záró:**	**0**	**3 684 000**	**3 684 000**	**K**	
96729 MOL-tól 2026 BH-ra							
2026.05.01.	v/70	feloldás MOL BH 2026		1 000 000	1 000 000	K	E-70
	96729	**Időszak záró:**	**0**	**1 000 000**	**1 000 000**	**K**	
9 SZÁMLAOSZTÁLY ÖSSZESEN:			**0**	**7 968 976**	**7 968 976**	**K**	
SZÁMLAOSZTÁLYOK ÖSSZESEN:			**6 533 738**	**7 968 976**	**1 435 238**	**K**	

Ez a nyomtatvány a Kulcs-Soft Zrt. rendszerével készült. https://www.kulcs-soft.hu

VIGADÓ Kulturális és Civil Központ NP Kft
14007505-2-13

Könyvelési karton

2026.09.22. 11:20:00
Pénznem: HUF

Szűkítési feltételek:
főkönyvi szám: 5 főkönyvi számtól,
a munkaszám lehet: "Piknik Mozi",
nyitó naplóra könyvelt tételekkel.

Kelte	Bizonylat	Megjegyzés	Tartozik	Követel	Egyenleg	T/K	Napló szám
5 SZÁMLAOSZTÁLY							
52213 Rendezvény miatti bérleti díjak							
2026.07.16.	ESZ/FF/2026-0(	ballon bérleti díj	38 000		38 000	T	S-279
2026.07.25.	2026-BV/00060	eszköz bérbeadás	445 000		483 000	T	S-289
	52213	**Időszak záró:**	**483 000**	**0**	**483 000**	**T**	
52216 Mobil WC + kordon bérlete							
2026.07.25.	E-FB-2026-395	4db wc	66 000		66 000	T	S-294
	52216	**Időszak záró:**	**66 000**	**0**	**66 000**	**T**	
52219 Áramfejlesztő bérleti díja							
2026.09.01.	A-2026-284	áramfejlesztés	434 800		434 800	T	S-353
	52219	**Időszak záró:**	**434 800**	**0**	**434 800**	**T**	
5282 Kulturális szolgáltatók díja, eseti							
2026.07.25.	UP-2026-73	piknik mozi + előleg elszámolás	1 007 940		1 007 940	T	S-292
2026.07.25.	BA-2026-1	élményjáték szolg	323 000		1 330 940	T	S-295
	5282	**Időszak záró:**	**1 330 940**	**0**	**1 330 940**	**T**	
52910 Őrzés-védés, távfelügyelet							
2026.07.25.	2026-56	52óra	192 400		192 400	T	S-291
	52910	**Időszak záró:**	**192 400**	**0**	**192 400**	**T**	
52925 Mozgóőrség - orvosi ügyelet díja							
2026.07.25.	E-MDS-2026-5	mozgóőrség piknik	90 000		90 000	T	S-293
	52925	**Időszak záró:**	**90 000**	**0**	**90 000**	**T**	
5 SZÁMLAOSZTÁLY ÖSSZESEN:			**2 597 140**	**0**	**2 597 140**	**T**	
9 SZÁMLAOSZTÁLY							
92001 Saját szervezésű rendezvény jegyeladása, részvételi díja, nevezési díja							
2026.06.23.	631/2026	részvételi díj		32 500	32 500	K	P-218
2026.07.13.	663/2026	részvételi díj		10 000	42 500	K	P-250
2026.07.13.	664/2026	részvételi díj		25 000	67 500	K	V-493
2026.07.20.	673/2026	részvételi díj		40 000	107 500	K	P-266
2026.07.22.	676/2026	részvételi díj		30 000	137 500	K	P-271
2026.07.22.	678/2026	részvételi díj		10 000	147 500	K	P-273
2026.07.25.	681/2026	részvételi díj		45 000	192 500	K	V-497
2026.07.25.	688/2026	részvételi díj		5 000	197 500	K	V-500

Ez a nyomtatvány a Kulcs-Soft Zrt. rendszerével készült. https://www.kulcs-soft.hu

Szűkítési feltételek:
főkönyvi szám: 5 főkönyvi számtól,
a munkaszám lehet: "Piknik Mozi",
nyitó naplóra könyvelt tételekkel.

Kelte	Bizonylat	Megjegyzés	Tartozik	Követel	Egyenleg	T/K	Napló szám
2026.07.29.	689/2026	részvételi díj		17 500	215 000	K	P-289
	92001	**Időszak záró:**	**0**	**215 000**	**215 000**	**K**	
96722 Önkormányzattól kapott közhasznú működésre							
2026.04.01.	62	műk tám		2 600 000	2 600 000	K	B-62
	96722	**Időszak záró:**	**0**	**2 600 000**	**2 600 000**	**K**	
9 SZÁMLAOSZTÁLY ÖSSZESEN:			**0**	**2 815 000**	**2 815 000**	**K**	
SZÁMLAOSZTÁLYOK ÖSSZESEN:			**2 597 140**	**2 815 000**	**217 860**	**K**	

Ez a nyomtatvány a Kulcs-Soft Zrt. rendszerével készült. https://www.kulcs-soft.hu

Szűkítési feltételek:
főkönyvi szám: 5 főkönyvi számtól,
a munkaszám lehet: "Augusztus 20.",
nyitó naplóra könyvelt tételekkel.

Kelte	Bizonylat	Megjegyzés	Tartozik	Követel	Egyenleg	T/K	Napló szám
5 SZÁMLAOSZTÁLY							
511 Vásárolt anyagok, általános							
2026.08.19.	2026-243	dekor	945		945	T	P-312
	511	**Időszak záró:**	**945**	**0**	**945**	**T**	
51915 Dekoráció							
2026.08.20.	KRCH-2026-34	dekor	52 055		52 055	T	S-326
	51915	**Időszak záró:**	**52 055**	**0**	**52 055**	**T**	
52213 Rendezvény miatti bérleti díjak							
2026.08.17.	ESZ/FF/2026-0	ballon bérleti díj	101 990		101 990	T	S-318
2026.08.20.	2026-BV/00069	eszköz bérbeadás	605 000		706 990	T	S-325
2026.08.20.	KTMM-2026-1	légvár	185 000		891 990	T	S-333
	52213	**Időszak záró:**	**891 990**	**0**	**891 990**	**T**	
52215 Útbérleti díj							
2026.08.12.	90293540	útelzárás 0820	25 560		25 560	T	S-316
	52215	**Időszak záró:**	**25 560**	**0**	**25 560**	**T**	
52216 Mobil WC + kordon bérlete							
2026.08.20.	E-FB-2026-453	20 db wc	355 000		355 000	T	S-330
2026.08.20.	E-FB-2026-468	túlszámlázás miatt		25 000	330 000	T	S-331
2026.09.09.	162606844	mobil kerítés bérlete 2026.08.01.-2	33 870		363 870	T	S-373
	52216	**Időszak záró:**	**388 870**	**25 000**	**363 870**	**T**	
52219 Áramfejlesztő bérleti díja							
2026.09.01.	A-2026-285	áramfejlesztés	671 800		671 800	T	S-354
	52219	**Időszak záró:**	**671 800**	**0**	**671 800**	**T**	
524 Hirdetés-, reklám-, propagandaköltségek							
2026.08.11.	E-ALPHA-2026	marketing tevékenység A20	210 000		210 000	T	S-315
	524	**Időszak záró:**	**210 000**	**0**	**210 000**	**T**	
5282 Kulturális szolgáltatók díja, eseti							
2026.08.20.	E-DBWS-2026-	Irie maffia koncert	3 500 000		3 500 000	T	S-329
2026.08.20.	BBRK-2026-84	buborék együttes	350 000		3 850 000	T	S-334
2026.08.20.	BA-2026-29	5db csónak medencével	301 000		4 151 000	T	S-335
	5282	**Időszak záró:**	**4 151 000**	**0**	**4 151 000**	**T**	
52904 Hangosítás, színpad- és rendezvénytechnika							
2026.08.20.	MJ-2026-13	hangosítás	150 000		150 000	T	S-328

Ez a nyomtatvány a Kulcs-Soft Zrt. rendszerével készült. https://www.kulcs-soft.hu

Szűkítési feltételek:
főkönyvi szám: 5 főkönyvi számtól,
a munkaszám lehet: "Augusztus 20.",
nyitó naplóra könyvelt tételekkel.

Kelte	Bizonylat	Megjegyzés	Tartozik	Követel	Egyenleg	T/K	Napló szám
2026.08.20.	HNGZV-2026-7	rendezv techn szolg A20	1 990 000		2 140 000	T	S-336
	52904	**Időszak záró:**	**2 140 000**	**0**	**2 140 000**	**T**	
52910 Őrzés-védés, távfelügyelet							
2026.08.20.	2026-75	269 óra	995 300		995 300	T	S-327
	52910	**Időszak záró:**	**995 300**	**0**	**995 300**	**T**	
52925 Mozgóőrség - orvosi ügyelet díja							
2026.08.20.	E-MDS-2026-8	mozgóőrség A20	200 000		200 000	T	S-332
	52925	**Időszak záró:**	**200 000**	**0**	**200 000**	**T**	
531 Hatósági, igazgatási, szolgáltatási díjak, illetékek							
2026.08.05.	137	eljárási illeték	17 500		17 500	T	B-137
	531	**Időszak záró:**	**17 500**	**0**	**17 500**	**T**	
546 EKHO kifizetés (nyilatkozós)							
2026.08.31.	v/120	Csernyik Szende	140 000		140 000	T	E-120
	546	**Időszak záró:**	**140 000**	**0**	**140 000**	**T**	
556 Repi adóköteles							
2026.08.19.	A11800821/175	müa pohár	5 180		5 180	T	S-321
2026.08.19.	2026/L\36661	víz	113 004		118 184	T	S-322
2026.08.19.	A05201130/163	gyümölcs	5 163		123 347	T	S-323
2026.09.02.	IMERK-2026-1	catering	111 000		234 347	T	S-358
	556	**Időszak záró:**	**234 347**	**0**	**234 347**	**T**	
5 SZÁMLAOSZTÁLY ÖSSZESEN:			**10 119 367**	**25 000**	**10 094 367**	**T**	

9 SZÁMLAOSZTÁLY

92001 Saját szervezésű rendezvény jegyeladása, részvételi díja, nevezési díja							
2026.07.22.	675/2026	részvételi díj		45 500	45 500	K	P-270
2026.07.22.	679/2026	részvételi díj		14 000	59 500	K	P-274
2026.07.29.	689/2026	részvételi díj		17 500	77 000	K	P-289
2026.08.04.	694/2026	részvételi díj		14 000	91 000	K	P-295
2026.08.04.	695/2026	részvételi díj		70 000	161 000	K	P-296
2026.08.05.	696/2026	részvételi díj		42 000	203 000	K	V-502
2026.08.11.	705/2026	részvételi díj		7 000	210 000	K	V-515
2026.08.13.	707/2026	részvételi díj		104 500	314 500	K	P-303
2026.08.13.	708/2026	részvételi díj		101 000	415 500	K	V-510
2026.08.13.	709/2026	részvételi díj		63 000	478 500	K	V-511
2026.08.17.	714/2026	részvételi díj		118 000	596 500	K	P-307
2026.08.17.	715/2026	részvételi díj		63 000	659 500	K	V-512

Ez a nyomtatvány a Kulcs-Soft Zrt. rendszerével készült. https://www.kulcs-soft.hu

Szűkítési feltételek:
főkönyvi szám: 5 főkönyvi számtól,
a munkaszám lehet: "Augusztus 20.",
nyitó naplóra könyvelt tételekkel.

Kelte	Bizonylat	Megjegyzés	Tartozik	Követel	Egyenleg	T/K	Napló szám
	92001	**Időszak záró:**	**0**	**659 500**	**659 500**	**K**	
96722 Önkormányzattól kapott közhasznú működésre							
2026.09.01.	152/2026	műk tám		9 435 770	9 435 770	K	B-152
	96722	**Időszak záró:**	**0**	**9 435 770**	**9 435 770**	**K**	
96726 MOL-tól Augusztus 20-ra							
2026.09.01.	152/2026	a20-ra		1 000 000	1 000 000	K	B-152
	96726	**Időszak záró:**	**0**	**1 000 000**	**1 000 000**	**K**	
9 SZÁMLAOSZTÁLY ÖSSZESEN:			**0**	**11 095 270**	**11 095 270**	**K**	
SZÁMLAOSZTÁLYOK ÖSSZESEN:			**10 119 367**	**11 120 270**	**1 000 903**	**K**	

Ez a nyomtatvány a Kulcs-Soft Zrt. rendszerével készült. https://www.kulcs-soft.hu

VIGADÓ Kulturális és Civil Központ NP Kft
14007505-2-13

Könyvelési karton

2026.10.13. 14:56:42
Pénznem: HUF

Szűkítési feltételek:
főkönyvi szám: 5 főkönyvi számtól,
a munkaszám lehet: "Családi délután 20260918".
nyitó naplóra könyvelt tételekkel.

Kelte	Bizonylat	Megjegyzés	Tartozik	Követel	Egyenleg	T/K	Napló szám
5 SZÁMLAOSZTÁLY							
512 Üzemanyag Toyota vagy Aggregátor							
2026.09.21.	A06001123/263	gázolaj aggregátor	63 230		63 230	T	S-389
512		**Időszak záró:**	**63 230**	**0**	**63 230**	**T**	
52213 Rendezvény miatti bérleti díjak							
2026.09.18.	MV-2026-80	sörpad bérlése	180 000		180 000	T	S-383
2026.09.18.	KTMM-2026-1	légvár	185 000		365 000	T	S-384
2026.09.18.	A-2026-340	eszköz bérbeadás	98 500		463 500	T	S-411
52213		**Időszak záró:**	**463 500**	**0**	**463 500**	**T**	
52216 Mobil WC + kordon bérlete							
2026.09.18.	E-FB-2026-508	4db wc	66 000		66 000	T	S-385
52216		**Időszak záró:**	**66 000**	**0**	**66 000**	**T**	
5282 Kulturális szolgáltatók díja, eseti							
2026.09.19.	VAN	_HUN magyar mennyegző	500 000		500 000	T	S-397
5282		**Időszak záró:**	**500 000**	**0**	**500 000**	**T**	
52910 Őrzés-védés, távfelügyelet							
2026.09.25.	2026-101	40óra	148 000		148 000	T	S-393
52910		**Időszak záró:**	**148 000**	**0**	**148 000**	**T**	
52925 Mozgóőrség - orvosi ügyelet díja							
2026.09.18.	E-MDS-2026-1	(mozgóőrség piknik	90 000		90 000	T	S-386
52925		**Időszak záró:**	**90 000**	**0**	**90 000**	**T**	
5 SZÁMLAOSZTÁLY ÖSSZESEN:			**1 330 730**	**0**	**1 330 730**	**T**	
9 SZÁMLAOSZTÁLY							
92001 Saját szervezésű rendezvény jegyeladása, részvételi díja, nevezési díja							
2026.09.02.	720/2026	részvételi díj		30 000	30 000	K	P-320
2026.09.04.	723/2026	részvételi díj		42 500	72 500	K	P-324
2026.09.10.	732/2026	részvételi díj		30 000	102 500	K	P-330
2026.09.10.	735/2026	részvételi díj		40 000	142 500	K	P-331
2026.09.17.	748/2026	részvételi díj		50 000	192 500	K	V-535
92001		**Időszak záró:**	**0**	**192 500**	**192 500**	**K**	
92008 Rendezvényszervezés idegen							
2026.09.18.	750/2026	rendezvényszervezés		35 000	35 000	K	V-537

Ez a nyomtatvány a Kulcs-Soft Zrt. rendszerével készült. https://www.kulcs-soft.hu

Szűkítési feltételek:
főkönyvi szám: 5 főkönyvi számtól,
a munkaszám lehet: "Családi délután 20260918",
nyitó naplóra könyvelt tételekkel.

Kelte	Bizonylat	Megjegyzés	Tartozik	Követel	Egyenleg	T/K	Napló szám
	92008	**Időszak záró:**	**0**	**35 000**	**35 000**	**K**	
96722 Önkormányzattól kapott közhasznú működésre							
2026.09.01.	152/2026	műk tám		1 103 230	1 103 230	K	B-152
	96722	**Időszak záró:**	**0**	**1 103 230**	**1 103 230**	**K**	
9 SZÁMLAOSZTÁLY ÖSSZESEN:			**0**	**1 330 730**	**1 330 730**	**K**	
SZÁMLAOSZTÁLYOK ÖSSZESEN:			**1 330 730**	**1 330 730**	**0**	**T**	

Ez a nyomtatvány a Kulcs-Soft Zrt. rendszerével készült. https://www.kulcs-soft.hu

F.szám	Főkönyvi szám megnevezése	Február terv	Október terv	Tény
5	**KÖLTSÉGNEMEK**	**133 637 858**	**141 522 728**	**137 967 406**
51	**ANYAGKÖLTSÉG**	**13 023 995**	**13 817 172**	**13 093 314**
511	Vásárolt anyagok, általános	899 866	3 461 303	3 646 498
512	Üzemanyag Toyota vagy Aggregátor	178 964	316 050	468 596
516	**Rezsi (áram,gáz,víz)**	**8 774 428**	**7 698 311**	**6 901 347**
5161	Áramdíj	4 633 166	3 301 984	2 576 013
5162	Gázdíj	3 978 854	4 240 349	4 248 683
5163	Vízdíj	162 408	155 978	76 651
518	Gyógyszerek	14 765	15 434	15 434
519	**Egyéb anyagköltség**	**3 155 972**	**2 326 074**	**2 061 439**
51911	Szakkönyv, folyóirat	71 761	53 037	44 037
51913	Érmek, kupák, díjak, anyakönyvi kivonat	1 730 000	1 267 150	1 267 150
51914	Esküvői szertartáshoz italok + mikuláscsomag	46 890	50 190	41 555
51915	Dekoráció	1 057 321	878 412	631 412
51916	Napközistábor élelmezési anyagok	250 000	77 285	77 285
52	**IGÉNYBEVETT SZOLGÁLTATÁSOK KÖLTSÉGEI**	**38 018 279**	**49 333 457**	**46 863 988**
521	Szállítás-rakodás, raktározás költségei	709 310	0	0
522	**Bérleti díjak**	**9 275 857**	**10 119 708**	**10 444 241**
52211	Irodai eszközök bérleti díja	306 000	0	0
52212	Postafiók és POS terminál bérleti díja	138 756	110 407	114 470
52213	Rendezvény miatti bérleti díjak	1 700 000	3 337 630	3 701 130
52214	Egyéb bérleti díjak	2 598 501	389 661	389 661
52215	Útbérleti díj	70 000	151 560	151 560
52216	Mobil WC + kordon bérlete	1 177 000	1 646 650	1 568 620
52219	Áramfejlesztő bérleti díja	2 613 600	3 853 800	3 853 800
52220	Licencdíjak	672 000	630 000	665 000
523	Javítási, karbantartási kiadások	3 284 077	2 022 269	2 200 313
524	Hirdetés-, reklám-, propagandaköltségek	2 443 971	1 072 531	1 035 469
525	Oktatás és továbbképzés költségei	100 000	1 100 000	300 000
526	Utazási és kiküldetési költségek (napidíj nélkül)	0	0	1 579
527	**Számviteli, jogi szolgáltatások költségei**	**3 194 000**	**4 009 000**	**2 275 000**
5271	Könyvelés+bérelszámolás	1 880 000	3 241 000	1 891 000
5273	Jogi szolgáltatás, könyvvizsgálat	450 000	0	0
5276	GDPR Adatvédelmi tanácsadás	864 000	768 000	384 000
528	**Kulturális foglalkoztatás és előadók díja számlázott**	**8 151 111**	**12 405 641**	**12 255 641**
5281	Kulturális szolgáltatók díja, rendszeres	2 310 000	313 200	163 200
5282	Kulturális szolgáltatók díja, eseti	5 841 111	12 092 441	12 092 441
529	**Egyéb igénybe vett szolgáltatások költségei**	**10 859 953**	**18 604 308**	**18 351 745**
52902	Napközistábor élelmezési szolgáltatás	300 000	106 016	106 016
52903	Uszodai és egyéb belépők napközis táborhoz	0	85 306	85 306
52904	Hangosítás, színpad- és rendezvénytechnika	3 699 976	7 877 500	7 677 500
52905	Grafikai és nyomdai szolgáltatás	342 466	208 481	217 571
52906	Artisjus díjak	654 415	146 606	146 606
52910	Őrzés-védés, távfelügyelet	2 414 512	4 754 066	4 727 066
52912	Csatornadíj	244 213	157 939	117 121
52913	Szemétszállítás díja	88 668	88 668	88 668
52914	Pályázati díjak	0	13 937	13 937
52916	Postaköltség	153 345	122 270	113 470
52917	Telefon szolgáltatás díja	251 919	502 403	493 269
52918	Internet szolgáltatás díja	353 180	565 314	661 157
52919	Számítógép+fénymásoló üzemeltetés díja	1 224 374	1 256 184	1 246 440
52922	Kamarai tagdíj PMKIK	5 000	5 000	5 000
52923	Jegyértékesítési jutalék TIXA	85 485	51 193	31 193
52925	Mozgóőrség - orvosi ügyelet díja	908 000	1 470 000	1 428 000
52926	Pirotechnika	0	0	0
52927	Műsor/játékvezetés	100 000	488 920	488 920
52928	Rendezvényszervezés	0	668 905	668 905
52929	Felhő szolgáltatás VPS-2018	34 400	35 600	35 600
52931	Monor mesekönyv készítés	0	0	0
53	**EGYÉB SZOLGÁLTATÁSOK KÖLTSÉGEI**	**1 392 256**	**1 484 276**	**1 579 017**
531	Hatósági, igazgatási, szolgáltatási díjak, illetékek	26 000	117 105	180 755
532	Bankktg	1 281 487	1 135 518	1 164 476
533	Biztosítási díj	84 769	231 653	233 786
54	**BÉRKÖLTSÉG**	**66 514 498**	**62 658 618**	**62 100 721**
541	Bérköltség	57 047 898	54 996 756	55 106 322
542	Megbízási díjak	9 156 600	7 296 862	6 629 399
543	FB tagok tiszteletdíja	225 000	225 000	225 000
544	Alkalmi munkabér (Efotv.)	85 000	0	0
546	EKHO kifizetés (nyilatkozós)	0	140 000	140 000
55	**SZEMÉLYI JELLEGŰ EGYÉB KIFIZETÉSEK**	**4 789 565**	**5 405 901**	**5 391 737**
551	Utazási ktgtérítés	319 431	111 615	71 615
552	SZÉP Kártya	1 820 000	1 820 000	1 820 000
554	Repi ADÓMENTES	91 440	0	0

555	Betegszabadság	0	421 282	435 918
556	Repi adóköteles	2 312 454	2 809 644	2 820 484
558	Munkába járás költségtérítése	246 240	243 360	243 720
559	Átvállalt tandíj és annak adója	0	0	0
56	**BÉRJÁRULÉKOK**	**9 899 265**	**8 823 304**	**8 938 629**
561	Szociális hozzájárulási adó	8 976 846	7 718 581	7 585 341
562	Munkáltatói Szocho termjut után	312 348	512 908	628 313
566	Munkáltatói SZJA termjut után	591 171	591 815	724 975
567	Egyszerűsített foglalkoztatás közterhe	18 900	0	0
57	**Értékcsökkenés**	**0**	**0**	**0**
8	**ÉRTÉKESÍTÉS ELSZÁMOLT ÖNKÖLTSÉGE ÉS RÁFORDÍTÁSOK**	**16**	**1 653 612**	**1 653 612**
81	**ANYAGJELLEGŰ RÁFORDÍTÁSOK**	**0**	**1 630 000**	**1 630 000**
815	**Eladott (közvetített) szolgáltatások értéke**	**0**	**1 630 000**	**1 630 000**
8154	Közvetített szolg külsős felé	0	1 630 000	1 630 000
86	**EGYÉB RÁFORDÍTÁSOK**	**16**	**23 612**	**23 612**
863	**Mérlegfordulónap előtti eseményeknek az üzleti évhez kapcsolódó ráfordításai**	**0**	**2 361**	**2 361**
8632	Bírságok, kötbérek, fekbérek, késedelmi kamatok, kártérítések	0	2 361	2 361
867	**Adók, illetékek, hozzájárulások**	**0**	**21 241**	**21 241**
8671	NAV Gépjárműadó (súlyadó)	0	21 241	21 241
869	**Különféle egyéb ráfordítások**	**16**	**10**	**10**
8696	Pénztár kerekítési vesztesége és adók ft kerekítése	16	10	10
9	**ÉRTÉKESÍTÉS ÁRBEVÉTELE ÉS BEVÉTELEK**	**137 432 807**	**165 237 716**	**152 376 912**
92	**BELFÖLDI ÁRBEVÉTELEK**	**23 436 436**	**29 658 100**	**29 894 229**
92000	Monor Okos Város (MOV)	0	0	0
92001	Saját szervezésű rendezvény jegyeladása, részvételi díja, nevezési díja	2 412 799	9 799 538	10 004 990
92002	Terembérlet, ing. bérbeadás	10 203 480	10 604 583	10 781 746
92005	Esküvőszervezés	1 420 668	1 234 853	1 179 333
92006	Telefonköltség, útdíj továbbszla dolgozók felé	86 292	108 000	108 000
92007	Tanfolyamok, szakkörök árbevétele	1 051 569	1 028 287	944 821
92008	Rendezvényszervezés idegen	0	295 000	285 000
92009	Áram,gáz,telefon, net továbbszla bérlők	739 892	114 884	117 384
92010	Táborszervezés	300 000	648 822	648 822
92011	Rendezvény részvételi díj	5 675 583	285 000	285 000
92012	Gépkocsi bérleti díj TOYOTA	720 000	640 000	640 000
92013	LEDfal bérleti díj	100 000	0	0
92014	Rendezvényszervezés Önkorm-nak prompt	0	0	0
92017	Közvetített szolgáltatás és árueladás külsősnek	0	1 742 913	1 742 913
92019	Rendezvényszervezés Önkorm-nak (előrendelt)	400 000	0	0
92020	Egyéb bérleti díjak (nem ingatlan)	0	120 000	120 000
92022	Nyomtatási szolgáltatás	4 500	0	0
92024	Könyv/pohár értékesítés	321 653	0	0
92025	Rendezvényi támogatói reklámbevételek	0	3 036 220	3 036 220
96	**EGYÉB BEVÉTELEK**	**113 996 351**	**135 579 595**	**122 052 824**
963	**A mérlegkészítésig pénzügyileg rendezett, az üzleti évhez kapcsolódó egyéb bevételek**	**0**	**0**	**0**
9631	Káreseményekkel kapcsolatosan kapott bevételek	0	0	0
964	Kerekítési nyereség	0	0	0
967	**Visszafizetési kötelezettség nélkül kapott támogatás, juttatás**	**113 956 338**	**135 579 591**	**122 052 820**
9672	**Közhasznú céllal kapott támogatás**	**113 956 338**	**135 579 591**	**122 052 820**
96721	Képviselő testületi ülések képrögzítő eszközeire kapott önkormányzati támogatás	0	2 426 771	0
96722	Önkormányzattól kapott közhasznú működésre	113 956 338	129 495 338	118 395 338
96723	MMA támogatás 2026 Mocsári	0	500 000	500 000
96724	Kapott támogatás Miniszterelnökségtől Futóversenyre	0	0	0
96725	Apákat megillető távolléti díj MÁK támogatás	0	257 482	257 482
96726	MOL-tól Augusztus 20-ra	0	1 000 000	1 000 000
96727	SZEOSZ Támogatás Futóversenyre	0	800 000	800 000
96728	Pest Vármegye Önkormányzata Trail-ra	0	100 000	100 000
96729	MOL-tól 2026 BH-ra	0	1 000 000	1 000 000
968	**SZJA 1%**	**40 000**	**0**	**429 836**
969	**Különféle egyéb bevételek**	**13**	**4**	**4**
9696	Pénztár kerekítési nyeresége	13	4	4
97	**PÉNZÜGYI MŰVELETEK BEVÉTELEI**	**20**	**21**	**23**
971	Banki kamat	20	21	23

Főkönyvi kivonat

VIGADÓ Kulturális és Civil Központ NP Kft
14007505-2-13

Szűkítési feltételek:
Teljes időszak: 2026,

F.szám	Főkönyvi szám megnevezése	Január	Február	Március	Április	Május	Június	Július	Augusztus	Szeptember	Október	November	December	Összesen
5	**KÖLTSÉGNEMEK**	**7 836 280**	**12 199 917**	**17 002 011**	**17 959 708**	**12 197 495**	**17 647 352**	**20 605 785**	**18 616 663**	**13 902 195**	**0**	**0**	**0**	**137 967 406**
51	**ANYAGKÖLTSÉG**	**587 113**	**2 381 086**	**2 020 509**	**3 299 914**	**1 357 993**	**1 424 884**	**715 970**	**691 719**	**614 126**	**0**	**0**	**0**	**13 093 314**
511	Vásárolt anyagok, általános	296 345	285 577	142 794	1 420 839	56 390	826 953	279 568	128 853	209 179	0	0	0	3 646 498
512	Üzemanyag Toyota vagy Aggregátor	32 014	0	19 391	67 039	0	81 544	74 087	41 975	152 546	0	0	0	468 596
516	**Rezsi (áram,gáz,víz)**	**0**	**2 095 509**	**1 696 349**	**724 679**	**1 281 804**	**410 571**	**294 698**	**166 701**	**231 036**	**0**	**0**	**0**	**6 901 347**
5161	Áramdíj	0	677 101	505 528	285 274	247 590	213 652	274 472	158 367	214 029	0	0	0	2 576 013
5162	Gázdíj	0	1 412 485	1 178 332	426 915	1 025 972	179 977	8 334	8 334	8 334	0	0	0	4 248 683
5163	Vízdíj	0	5 923	12 489	12 490	8 242	16 942	11 892	0	8 673	0	0	0	76 651
518	Gyógyszerek	0	0	6 400	4 429	0	4 605	0	0	0	0	0	0	15 434
519	**Egyéb anyagköltség**	**258 754**	**0**	**155 575**	**1 082 928**	**19 799**	**101 211**	**67 617**	**354 190**	**21 365**	**0**	**0**	**0**	**2 061 439**
51911	Szakkönyv, folyóirat	0	0	55 680	4 640	0	0	-16 283	0	0	0	0	0	44 037
51913	Érmek, kupák, díjak, anyakönyvi kivonat	0	0	0	990 000	0	0	0	277 150	0	0	0	0	1 267 150
51914	Esküvői szertartáshoz italok + mikuláscsomag	0	0	9 895	0	0	10 295	0	0	21 365	0	0	0	41 555
51915	Dekoráció	258 754	0	90 000	88 288	19 799	90 916	6 600	77 055	0	0	0	0	631 412
51916	Napközistábor élelmezési anyagok	0	0	0	0	0	0	77 300	-15	0	0	0	0	77 285
52	**IGÉNYBEVETT SZOLGÁLTATÁSOK KÖLTSÉGEI**	**658 133**	**2 129 722**	**5 830 873**	**4 626 650**	**2 627 413**	**4 949 929**	**11 616 944**	**9 980 787**	**4 443 537**	**0**	**0**	**0**	**46 863 988**
522	**Bérleti díjak**	**58 500**	**67 500**	**1 561 044**	**955 411**	**40 500**	**438 013**	**3 587 790**	**1 330 050**	**2 405 433**	**0**	**0**	**0**	**10 444 241**
52212	Postafiók és POS terminál bérleti díja	18 000	0	28 344	18 000	0	16 063	18 000	0	16 063	0	0	0	114 470
52213	Rendezvény miatti bérleti díjak	0	0	157 000	279 500	0	0	1 909 140	891 990	463 500	0	0	0	3 701 130
52214	Egyéb bérleti díjak (Toyota+kávégép)	40 500	50 500	50 500	45 661	40 500	40 500	40 500	40 500	40 500	0	0	0	389 661
52215	Útbérleti díj	0	0	74 400	0	0	0	51 600	25 560	0	0	0	0	151 560
52216	Mobil WC + kordon bérlete	0	17 000	297 000	117 450	0	381 450	386 750	372 000	-3 030	0	0	0	1 568 620
52219	Áramfejlesztő bérleti díja	0	0	323 800	494 800	0	0	1 181 800	0	1 853 400	0	0	0	3 853 800
52220	Licencdíjak	0	0	630 000	0	0	0	0	0	35 000	0	0	0	665 000
523	Javítási, karbantartási kiadások	203 204	164 760	25 295	823 295	68 295	136 295	101 830	49 295	628 044	0	0	0	2 200 313
524	Hirdetés-, reklám-, propagandaköltségek	32 247	17 344	180 376	85 975	64 083	180 929	146 138	235 439	92 938	0	0	0	1 035 469
525	Oktatás és továbbképzés költségei	0	0	0	0	0	150 000	150 000	0	0	0	0	0	300 000
526	Utazási és kiküldetési költségek (napidíj nélkül)	0	0	0	0	0	0	0	0	1 579	0	0	0	1 579
527	**Számviteli, jogi szolgáltatások költségei**	**0**	**96 000**	**96 000**	**703 800**	**96 000**	**639 000**	**644 200**	**0**	**0**	**0**	**0**	**0**	**2 275 000**
5271	Könyvelés+bérelszámolás	0	0	0	607 800	0	639 000	644 200	0	0	0	0	0	1 891 000
5276	GDPR Adatvédelmi tanácsadás	0	96 000	96 000	96 000	96 000	0	0	0	0	0	0	0	384 000
528	**Kulturális foglalkoztatás és előadók díja számlázott**	**250 000**	**1 273 440**	**346 826**	**808 400**	**1 266 835**	**1 023 200**	**2 555 940**	**4 231 000**	**500 000**	**0**	**0**	**0**	**12 255 641**
5281	Kulturális szolgáltatók díja, rendszeres	0	24 000	33 600	38 400	24 000	43 200	0	0	0	0	0	0	163 200
5282	Kulturális szolgáltatók díja, eseti	250 000	1 249 440	313 226	770 000	1 242 835	980 000	2 555 940	4 231 000	500 000	0	0	0	12 092 441
529	**Egyéb igénybe vett szolgáltatások költségei**	**114 182**	**510 678**	**3 621 332**	**1 249 769**	**1 091 700**	**2 382 492**	**4 431 046**	**4 135 003**	**815 543**	**0**	**0**	**0**	**18 351 745**
52902	Napközistábor élelmezési szolgáltatás	0	0	0	0	0	0	106 016	0	0	0	0	0	106 016
52903	Uszodai és egyéb belépők napközis táborhoz	0	0	0	0	0	0	85 306	0	0	0	0	0	85 306
52904	Hangosítás, színpad- és rendezvénytechnika	0	190 000	2 620 000	190 000	230 000	870 000	1 437 500	2 140 000	0	0	0	0	7 677 500
52905	Grafikai és nyomdai szolgáltatás	4 480	0	18 711	0	55 290	100 000	0	0	39 090	0	0	0	217 571
52906	Artisjus díjak	0	0	0	0	0	0	0	0	146 606	0	0	0	146 606
52910	Őrzés-védés, távfelügyelet	93 222	0	484 700	93 222	370 000	791 800	1 750 822	995 300	148 000	0	0	0	4 727 066
52912	Csatornadíj	0	9 902	20 049	20 048	9 101	24 712	19 127	0	14 182	0	0	0	117 121
52913	Szemétszállítás díja	0	0	0	0	44 334	0	44 334	0	0	0	0	0	88 668
52914	Pályázati díjak	0	0	0	0	0	0	0	3 937	10 000	0	0	0	13 937
52916	Postaköltség	14 685	17 600	7 960	11 055	17 845	15 865	17 660	3 600	7 200	0	0	0	113 470
52917	Telefon szolgáltatás díja	0	66 268	61 986	75 808	57 834	58 584	46 814	80 109	45 866	0	0	0	493 269

52918	Internet szolgáltatás díja	0	63 926	84 617	84 617	63 925	66 426	61 142	55 661	180 843	0	0	0	661 157
52919	Számítógép+fénymásoló üzemeltetés díja	0	135 016	143 474	148 402	148 871	150 605	251 920	138 896	129 256	0	0	0	1 246 440
52922	Kamarai tagdíj PMKIK	0	0	5 000	0	0	0	0	0	0	0	0	0	5 000
52923	Jegyértékesítési jutalék TIXA	1 795	23 666	4 535	1 197	0	0	0	0	0	0	0	0	31 193
52925	Mozgóőrség - orvosi ügyelet díja	0	0	166 000	132 000	90 000	300 000	450 000	200 000	90 000	0	0	0	1 428 000
52927	Műsor/játékvezetés	0	0	0	488 920	0	0	0	0	0	0	0	0	488 920
52928	Rendezvényszervezés	0	0	0	0	0	0	155 905	513 000	0	0	0	0	668 905
52929	Felhő szolgáltatás VPS-2018	0	4 300	4 300	4 500	4 500	4 500	4 500	4 500	4 500	0	0	0	35 600
53	**EGYÉB SZOLGÁLTATÁSOK KÖLTSÉGEI**	**93 978**	**89 237**	**244 534**	**64 385**	**130 612**	**185 971**	**225 257**	**307 302**	**237 741**	**0**	**0**	**0**	**1 579 017**
531	Hatósági, igazgatási, szolgáltatási díjak, illetékek	35 000	0	0	3 000	17 500	0	44 105	17 500	63 650	0	0	0	180 755
532	Bankktg	58 978	89 237	150 364	113 922	113 112	185 971	137 772	143 162	171 958	0	0	0	1 164 476
533	Biztosítási díj	0	0	94 170	-52 537	0	0	43 380	146 640	2 133	0	0	0	233 786
54	**BÉRKÖLTSÉG**	**5 642 140**	**6 584 618**	**7 231 243**	**7 996 405**	**6 814 659**	**7 599 048**	**6 612 062**	**6 685 887**	**6 934 659**	**0**	**0**	**0**	**62 100 721**
541	Bérköltség	5 409 755	5 738 712	6 130 337	6 895 499	5 758 753	6 567 195	6 327 062	6 410 887	5 868 122	0	0	0	55 106 322
542	Megbízási díjak	232 385	845 906	1 025 906	1 100 906	1 055 906	956 853	285 000	135 000	991 537	0	0	0	6 629 399
543	FB tagok tiszteletdíja	0	0	75 000	0	0	75 000	0	0	75 000	0	0	0	225 000
546	EKHO kifizetés (nyilatkozós)	0	0	0	0	0	0	0	140 000	0	0	0	0	140 000
55	**SZEMÉLYI JELLEGŰ EGYÉB KIFIZETÉSEK**	**157 490**	**205 565**	**675 189**	**995 289**	**431 777**	**1 669 086**	**627 844**	**150 661**	**478 836**	**0**	**0**	**0**	**5 391 737**
551	Utazási ktgtérítés	0	0	0	32 650	0	0	38 965	0	0	0	0	0	71 615
552	SZÉP Kártya	0	0	315 000	0	0	1 190 000	0	0	315 000	0	0	0	1 820 000
555	Betegszabadság	107 333	98 765	101 174	0	84 737	29 273	0	0	14 636	0	0	0	435 918
556	Repi adóköteles	21 357	79 440	225 895	935 279	324 000	422 453	564 039	126 181	121 840	0	0	0	2 820 484
558	Munkába járás költségtérítése	28 800	27 360	33 120	27 360	23 040	27 360	24 840	24 480	27 360	0	0	0	243 720
56	**BÉRJÁRULÉKOK**	**697 426**	**809 689**	**999 663**	**977 065**	**835 041**	**1 818 434**	**807 708**	**800 307**	**1 193 295**	**0**	**0**	**0**	**8 938 629**
561	Szociális hozzájárulási adó	697 426	809 689	891 724	977 065	835 041	929 589	807 708	800 307	836 792	0	0	0	7 585 341
562	Munkáltatói Szocho termjut után	0	0	50 115	0	0	412 678	0	0	165 520	0	0	0	628 313
566	Munkáltatói SZJA termjut után	0	0	57 824	0	0	476 167	0	0	190 984	0	0	0	724 975
57	**Értékcsökkenés**	**0**	**0**	**0**	**0**	**0**	**0**	**0**	**0**	**0**	**0**	**0**	**0**	**0**
8	**ÉRTÉKESÍTÉS ELSZÁMOLT ÖNKÖLTSÉGE ÉS RÁFORDÍTÁSOK**	**3**	**750**	**752**	**34 476**	**21**	**1 604 211**	**2**	**752**	**12 645**	**0**	**0**	**0**	**1 653 612**
81	**ANYAGJELLEGŰ RÁFORDÍTÁSOK**	**0**	**0**	**0**	**0**	**0**	**1 630 000**	**0**	**0**	**0**	**0**	**0**	**0**	**1 630 000**
815	**Eladott (közvetített) szolgáltatások értéke**	**0**	**0**	**0**	**0**	**0**	**1 630 000**	**0**	**0**	**0**	**0**	**0**	**0**	**1 630 000**
8154	Közvetített szolg külsős felé	0	0	0	0	0	1 630 000	0	0	0	0	0	0	1 630 000
86	**EGYÉB RÁFORDÍTÁSOK**	**3**	**750**	**752**	**34 476**	**21**	**-25 789**	**2**	**752**	**12 645**	**0**	**0**	**0**	**23 612**
863	**Mérlegfordulónap előtti eseményeknek az üzleti évhez kapcsolódó ráfordításai**	**0**	**750**	**750**	**90**	**21**	**0**	**0**	**750**	**0**	**0**	**0**	**0**	**2 361**
8632	Bírságok, kötbérek, fekbérek, késedelmi kamatok, kártérítések	0	750	750	90	21	0	0	750	0	0	0	0	2 361
867	**Adók, illetékek, hozzájárulások**	**0**	**0**	**0**	**34 385**	**0**	**-25 789**	**0**	**0**	**12 645**	**0**	**0**	**0**	**21 241**
8671	NAV Gépjárműadó (súlyadó)	0	0	0	34 385	0	-25 789	0	0	12 645	0	0	0	21 241
869	**Különféle egyéb ráfordítások**	**3**	**0**	**2**	**1**	**0**	**0**	**2**	**2**	**0**	**0**	**0**	**0**	**10**
8696	Pénztár kerekítési vesztesége és adók ft kerekítése	3	0	2	1	0	0	2	2	0	0	0	0	10
9	**ÉRTÉKESÍTÉS ÁRBEVÉTELE ÉS BEVÉTELEK**	**10 449 325**	**16 480 845**	**5 373 282**	**23 162 698**	**31 818 353**	**19 611 474**	**18 115 788**	**13 606 780**	**13 758 367**	**0**	**0**	**0**	**152 376 912**
92	**BELFÖLDI ÁRBEVÉTELEK**	**1 282 661**	**3 485 451**	**5 373 279**	**4 499 750**	**3 075 432**	**4 402 472**	**4 372 024**	**1 613 631**	**1 789 529**	**0**	**0**	**0**	**29 894 229**
92001	Saját szervezésű rendezvény jegyeladása, részvételi díja, nevezési díja	206 061	1 514 239	2 164 753	994 985	941 000	412 500	2 918 500	582 500	270 452	0	0	0	10 004 990
92002	Terembérlet, ing. bérbeadás	941 125	1 282 705	1 707 707	720 945	1 548 816	1 421 321	1 076 752	805 212	1 277 163	0	0	0	10 781 746
92005	Esküvőszervezés	92 234	75 472	31 790	116 877	115 994	315 094	228 473	128 919	74 480	0	0	0	1 179 333
92006	Telefonköltség, útdíj továbbszla dolgozók felé	12 000	0	24 000	12 000	12 000	12 000	12 000	12 000	12 000	0	0	0	108 000
92007	Tanfolyamok, szakkörök árbevétele	28 741	146 457	348 357	178 742	161 421	39 370	6 299	0	35 434	0	0	0	944 821
92008	Rendezvényszervezés idegen	0	250 000	0	0	0	0	0	0	35 000	0	0	0	285 000
92009	Áram,gáz,telefon, net továbbszla bérlők	2 500	41 578	55 806	2 500	2 500	2 500	0	5 000	5 000	0	0	0	117 384
92010	Táborszervezés	0	0	34 646	93 701	93 701	426 774	0	0	0	0	0	0	648 822
92011	Rendezvény részvételi díj	0	95 000	190 000	0	0	0	0	0	0	0	0	0	285 000
92012	Gépkocsi bérleti díj TOYOTA	0	80 000	80 000	80 000	80 000	80 000	80 000	80 000	80 000	0	0	0	640 000
92017	Közvetített szolgáltatás és árueladás külsősnek	0	0	0	0	0	1 692 913	50 000	0	0	0	0	0	1 742 913
92020	Egyéb bérleti díjak (nem ingatlan)	0	0	0	0	120 000	0	0	0	0	0	0	0	120 000
92025	Rendezvényi támogatói reklámbevételek	0	0	736 220	2 300 000	0	0	0	0	0	0	0	0	3 036 220

96	**EGYÉB BEVÉTELEK**	**9 166 662**	**12 995 393**	**0**	**18 662 945**	**28 742 919**	**15 208 998**	**13 743 761**	**11 993 146**	**11 539 000**	**0**	**0**	**0**	**122 052 824**
967	**Visszafizetési kötelezettség nélkül kapott támogatás, juttatás**	**9 166 662**	**12 995 393**	**0**	**18 662 945**	**28 742 919**	**15 208 998**	**13 743 757**	**11 993 146**	**11 539 000**	**0**	**0**	**0**	**122 052 820**
9672	**Közhasznú céllal kapott támogatás**	**9 166 662**	**12 995 393**	**0**	**18 662 945**	**28 742 919**	**15 208 998**	**13 743 757**	**11 993 146**	**11 539 000**	**0**	**0**	**0**	**122 052 820**
96721	Képviselő testületi ülések képrögzítő eszközeire kapott önkormányzati támogatás	0	0	0	0	0	0	0	0	0	0	0	0	0
96722	Önkormányzattól kapott közhasznú működésre	9 166 662	12 995 393	0	17 762 945	27 242 919	15 208 998	13 486 275	11 993 146	10 539 000	0	0	0	118 395 338
96723	MMA támogatás 2026 Mocsári	0	0	0	0	500 000	0	0	0	0	0	0	0	500 000
96725	Apákat megillető távolléti díj MÁK támogatás	0	0	0	0	0	0	257 482	0	0	0	0	0	257 482
96726	MOL-tól Augusztus 20-ra	0	0	0	0	0	0	0	0	1 000 000	0	0	0	1 000 000
96727	SZEOSZ Támogatás Futóversenyre 800eft	0	0	0	800 000	0	0	0	0	0	0	0	0	800 000
96728	Pest Vármegye Önkormányzata Trail-ra	0	0	0	100 000	0	0	0	0	0	0	0	0	100 000
96729	MOL-tól 2026 BH-ra	0	0	0	0	1 000 000	0	0	0	0	0	0	0	1 000 000
968	**SZJA 1%**	**0**	**0**	**0**	**0**	**0**	**0**	**0**	**0**	**429 836**	**0**	**0**	**0**	**429 836**
969	**Különféle egyéb bevételek**	**0**	**0**	**0**	**0**	**0**	**0**	**4**	**0**	**0**	**0**	**0**	**0**	**4**
9696	Pénztár kerekítési nyeresége	0	0	0	0	0	0	4	0	0	0	0	0	4
97	**PÉNZÜGYI MŰVELETEK BEVÉTELEI**	**2**	**1**	**3**	**3**	**2**	**4**	**3**	**3**	**2**	**0**	**0**	**0**	**23**
971	Banki kamat	2	1	3	3	2	4	3	3	2	0	0	0	23
	Összesen:	**2 613 042**	**4 280 178**	**-11 629 481**	**5 168 514**	**19 620 837**	**359 911**	**-2 489 999**	**-5 010 635**	**-156 473**	**0**	**0**	**0**	**12 755 894**

Vigadó szervezésében, koordinálásával megvalósult programok 2026. január – szeptember hónapban

Rendezvény időpontja:	**Rendezvény megnevezése:**	**Rendezvény helyszíne:**	**Szervező:**
2026. január 12. 17:00	Közös nevező kiállítás-sorozat Izsó Tamás amatőr festőművész – „Természet határok nélkül" című kiállításának megnyitója	Vigadó Kulturális és Civil Központ Oktatóterem	Vigadó Kulturális és Civil Központ Nonprofit Kft.
2026. január 14. 19:00	Stand Up Comedy – Orosz Gyuri önálló estje	Vigadó Kulturális és Civil Központ Díszterem	terembérlet
2026. január 21. 18:00	Magyar Kultúra Napja Bán Mór előadása	Vigadó Kulturális és Civil Központ Díszterem	Vigadó Kulturális és Civil Központ Nonprofit Kft
2026. január 24.	Közös Út Cukorbetegek Egyesületének összejövetele	Művelődési Ház	Közös Út Cukorbetegek Egyesülete
2026. február 1. 15:00	Farsangi nótaest	Művelődési Ház	Vigadó Kulturális és Civil Központ Nonprofit Kft.
2026. február 3. 9:30; 11:00; 12:00	Filharmónia előadás koncertsorozat Jazzation _ Kell az Acappella! előadása	Vigadó Kulturális és Civil Központ Díszterem	Vigadó Kulturális és Civil Központ Nonprofit Kft.
2026. február 5. 18:00	Steigervald Krisztián generáció kutató - „Szülői harcok" című előadása	Vigadó Kulturális és Civil Központ Díszterem	Vigadó Kulturális és Civil Központ Nonprofit Kft.

2026. február 7.	Egyházközségi farsang	Művelődési Ház	Monori Római Katolikus Egyházközösség
2026. február 9. 17:00	Közös nevező kiállítás-sorozat Oláh Brigitta festőművész „a termeszét ereje" című kiállítás megnyitója	Vigadó Kulturális és Civil Központ Oktatóterem	Vigadó Kulturális és Civil Központ Nonprofit Kft.
2026. február 9. 18:00	Dobray Sarolta és Dr. Bánki György előadása	Vigadó Kulturális és Civil Központ Díszterem	terembérlet
2026. február 11. 16:00	PMKIK gazdasági fórum	Vigadó Kulturális és Civil Központ Díszterem	terembérlet
2026. február 14. 14:00	Űzzük el együtt a telet, búcsúztassuk a farsangot!	Szent Orbán tér és környéke	Vigadó Kulturális és Civil Központ Nonprofit Kft.
2026. február 19. 17:00	Farsangi jótékonysági koncert	Vigadó Kulturális és Civil Központ Díszterem, oktatóterem, tükrös terem	Monori Budai Imre Alapfokú Művészeti Iskola terembérlet
2026. február 21.	Közös Út Cukorbetegek Egyesületének összejövetele	Művelődési Ház	Közös Út Cukorbetegek Egyesülete
2026. február 24. 18:00	Nyitott Akadémia – Stephns-Sarlós Erzsébet előadása	Vigadó Kulturális és Civil Központ Díszterem	terembérlet
2026. február 25. 17:00	Kommunista diktatúra áldozatainak emléknapja, előadás, fáklyás felvonulás	Vigadó díszterem Petőfi utcai emléktábla	Vigadó Kulturális és Civil Központ Nonprofit Kft.

2026. február 28.	Monori Strázsák Néptáncegyüttes táncháza	Művelődési Ház	Monori Strázsák Néptáncegyüttes
2026. március 1. 14:00	Mazsola és Tádé	Vigadó Kulturális és Civil Központ Díszterem	terembérlet
2025. március 8. 10:00	Polgárőr közgyűlés	Művelődési Ház	Monori Polgárőr Közhasznú Egyesület
2026. március 9. 17:00	Közös nevező kiállítás-sorozat Hídvégi Judit akril festő kiállításának megnyitója	Vigadó Kulturális és Civil Központ Oktatóterem	Vigadó Kulturális és Civil Központ Nonprofit Kft.
2026. március 11. 18:00	Hajósi Péter „Eredet" című előadása	Vigadó Kulturális és Civil Központ Díszterem	terembérlet
2026. március 14.	Megemlékezés az 1848-49-es forradalom és szabadságharc eseményeiről Ismerős Arcok koncert	Városháza, Főtér	Vigadó Kulturális és Civil Központ Nonprofit Kft.
2026. március 18.	Véradás	Művelődési Ház	Magyar Vöröskereszt Pest Vármegyei Szervezete 5. sz. területi szervezete
2026. március 18.	Eperjes Károly előadása	Vigadó Kulturális és Civil Központ Díszterem	Vigadó Kulturális és Civil Központ Nonprofit Kft. – Déryné program
2026. március 21.	Közös Út Cukorbetegek Egyesületének összejövetele	Művelődési Ház	Közös Út Cukorbetegek Egyesülete
2026. március 23. 16:00	Monor és Cegléd Környéke Hegyközség közgyűlése	Vigadó Kulturális és Civil Központ Díszterem	Monor és Cegléd Környéke Hegyközség

2026. március 28.	Táncgála	Művelődési Ház	terembérlet
2026. március 28. 18:00	Gallai Attila gálaverseny	Vigadó Kulturális és Civil Központ Díszterem	terembérlet
2026. március 30.	Tojásfa díszítés	Szent István tér	Vigadó Kulturális és Civil Központ Nonprofit Kft.
2026. március 30. 8:30, 10:00 április 1. 10:00, 17:00	Húsvéti előadás	Vigadó Kulturális és Civil Központ Díszterem	Vigadó Kulturális és Civil Központ Nonprofit Kft.
2026. április 2. 9:30-12:00	Húsvéti kézműves foglalkozás	Művelődési Ház	Vigadó Kulturális és Civil Központ Nonprofit Kft.
2026. április 7. 19:00	Stand Up Comedy – Magyed: Fogat fogért – önálló estje	Vigadó Kulturális és Civil Központ Díszterem	terembérlet
2026. április 7. 18:00	Költészet napja alkalmából Mező Gábor könyvbemutató előadása József Attiláról	Vigadó Kulturális és Civil Központ Díszterem	Vigadó Kulturális és Civil Központ Nonprofit Kft.
2026. április 13.	Közös nevező kiállítás-sorozat Czibor Éva és lányai kiállításának megnyitója	Vigadó Kulturális és Civil Központ emeleti galéria	Vigadó Kulturális és Civil Központ Nonprofit Kft.
2026. április 19. 18:00	Petőfi Kulturális Program - Gyertya fényes koncert	Vigadó Kulturális és Civil Központ Díszterem	Vigadó Kulturális és Civil Központ Nonprofit Kft.

2026. április 22. 14:00	Városi vers és prózamondó verseny	Vigadó Kulturális és Civil Központ Díszterem	Dr. Borzsák István Városi Könyvtár és Helytörténeti Kiállítás
2026. április 25.	Közös Út Cukorbetegek Egyesületének összejövetele	Művelődési Ház	Közös Út Cukorbetegek Egyesülete
2026. április 26.	III. Strázsa-hegyi Toyota Kovács Trail Futóverseny „Ne légy hordó, fuss velünk!"	Strázsa-hegy	Vigadó Kulturális és Civil Központ Nonprofit Kft.
2026.április 29. 19:00	Dumaszínház – Jankovics Péter önálló estje	Vigadó Kulturális és Civil Központ Díszterem	terembérlet
2026. május 6. 18:00	Petőfi Kulturális Program - Keresem az Őseimet!	Vigadó Kulturális és Civil Központ Díszterem	Vigadó Kulturális és Civil Központ Nonprofit Kft.
2026. május 10.	Telepi Vöröskereszt Anyák napi ünnepség	Művelődési Ház	Telepi Vöröskereszt
2026. május 11. 17:00	Közös nevező kiállítás-sorozat Dr. Vetésiné Thoma Magdolna kiállítás megnyitója	Vigadó Kulturális és Civil Központ emeleti galéria	Vigadó Kulturális és Civil Központ Nonprofit Kft.
2026. május 15. 17:00	Lions Club jótékonysági koncert	Vigadó Kulturális és Civil Központ Díszterem	Lions Club
2016. május 16. 18:00	László Attila koncert	Vigadó Kulturális és Civil Központ Díszterem	terembérlet
2026. május 16.	Monori Strázsák Néptáncegyesület Jubileumi gála	Művelődési Ház	Monori Strázsák Néptáncegyüttes

2026. május 30.	Közös Út Cukorbetegek Egyesületének összejövetele	Művelődési Ház	Közös Út Cukorbetegek Egyesülete
2026. május 31. 13:00-19:00	Gyermeknap	Városi Sportcsarnok	Vigadó Kulturális és Civil Központ Nonprofit Kft
2026. június 2. 14:30	Pedagógus Nap	Vigadó Kulturális és Civil Központ Díszterem	Vigadó Kulturális és Civil Központ Nonprofit Kft.
2026. június 4. 11.00	Trianoni megemlékezés	Gera kert	Vigadó Kulturális és Civil Központ Nonprofit Kft
2026. június 5-6.	Borvidékek Hétvégéje	Szent Orbán tér és környező pincesorok	Vigadó Kulturális és Civil Központ Nonprofit Kft.
2026. június 11. 19:00	Dumaszínház – Megjöttem - Lakatos László önálló estje, élőzenekar: Oliver Wolf	Vigadó Kulturális és Civil Központ Díszterem	terembérlet
2026. június 14. 10:00-18:00	Baptista Ifjúsági konferencia	Vigadó Kulturális és Civil Központ Díszterem	terembérlet
2026. június 15. 17:00	Közös nevező kiállítás-sorozat – A Szakkör - Natúrkozmetika és Szövés kereten munkáit bemutató kiállítás megnyitója	Vigadó Kulturális és Civil Központ emeleti galéria	Vigadó Kulturális és Civil Központ Nonprofit Kft.
2026. június 17.	Véradás	Művelődési Ház	Magyar Vöröskereszt Pest Vármegyei Szervezete 5. sz. területi szervezete
2026. június 18. 17:00	Monori Budai Imre Alapfokú Művészeti Iskola tanévzáró koncertje	Vigadó Kulturális és Civil Központ Díszterem, Oktatóterem, Tükrös terem	Monori Budai Imre Alapfokú Művészeti Iskola

2026. június 20.	Közös Út Cukorbetegek Egyesületének összejövetele	Művelődési Ház	Közös Út Cukorbetegek Egyesülete
2026. július 2-4.	Kóstold meg Csehországot!	Monor Városközpont	Vigadó Kulturális és Civil Központ Nonprofit Kft.
2026. július 4.	Véradás	Művelődési Ház	Magyar Vöröskereszt Pest Vármegyei Szervezete 5. sz. területi szervezete
2026. július 15. 19:00	Stand Up Comedy – Maksa Zoltán, Orosz Gyuri és Koleszár Henrietta	Vigadó Kulturális és Civil Központ Díszterem	terembérlet
2026. július 20-24.	Művészeti Napközis Tábor	Művelődési Ház	Vigadó Kulturális és Civil Központ Nonprofit Kft.
2026. július 25.	PikNik Mozi	Tavas park	Vigadó Kulturális és Civil Központ Nonprofit Kft.
2026. augusztus 20.	Ünnepi program	Szent István tér	Vigadó Kulturális és Civil Központ Nonprofit Kft.
2026. augusztus 24. 18:00	Közös nevező kiállítás-sorozat Dr. Bíró Péter „A Balaton pasztellben" című önálló kiállításának megnyitója	Vigadó Kulturális és Civil Központ emeleti galéria	Vigadó Kulturális és Civil Központ Nonprofit Kft.
2026. szeptember 9.	Véradás	Művelődési Ház	Magyar Vöröskereszt Pest Vármegyei Szervezete 5. sz. területi szervezete
2026. szeptember 14. 17:00	Közös nevező kiállítás-sorozat Dupaj Péter „Rezgő-réteg" című kiállításának megnyitója	Vigadó Kulturális és Civil Központ emeleti galéria	Vigadó Kulturális és Civil Központ Nonprofit Kft.
2026. szeptember 14-15.	Kortárs Galéria képkiállítás és vásár	Művelődési Ház	terembérlet

2026. szeptember 18. 16:00	Családi délután, Magyar Menyegző filmvetítés	Tavas park	Vigadó Kulturális és Civil Központ Nonprofit Kft.
2025. szeptember 19.	Közös Út Cukorbetegek Egyesületének összejövetele	Művelődési Ház	Közös Út Cukorbetegek Egyesülete
2026. szeptember 26.	Népzene és Néptánc találkozó	Művelődési Ház	Borzsák Endre Hagyományőrző Egyesület

ELŐTERJESZTÉS

Monor Város Önkormányzata Képviselő-testületének
2026. november 12-én tartandó ülésére, és a
Városfejlesztési és Pénzügyi Bizottság
2026. november 10-én tartandó ülésére.

Az előterjesztés tárgya:
Beszámoló a Monori Városfejlesztő Nonprofit Kft. által koordinált projektekről

A napirend előterjesztője: Képviselő - testület ülésén: Darázsi Kálmán polgármester

Az előterjesztést készítette: Rajki László ügyvezető (témafelelős)

Az előterjesztést véleményező bizottságok (témafelelős jelöli meg):

Városfejlesztési és Pénzügyi Bizottság

Az ülésre meghívni javasolt - alpolgármesteren, képviselőkön, jegyzőn felüli - egyéb személyek, szervek, irodavezetők, ügyintézők neve, és elektronikus elérhetősége (témafelelős jelöli meg):

Rajki László ügyvezető	rajki.laszlo@monor.hu
Dr. Ugrin Dániel aljegyző	ugrin.daniel@monor.hu
Prikrilné Hargas Éva irodavezető	prikrilne.hargas.eva@monor.hu
Kerepeszki Ildikó irodavezető	kerepeszki.ildiko@monor.hu

A később elfogadandó döntés esetén az esetleges felelős(ök) nevének, és döntés határidejének a megjelölése (témafelelős jelöli meg):

Felelősök neve:	Határidő megjelölése:
Darázsi Kálmán polgármester	azonnal
Dr. Urbán Hajnalka jegyző	
Prikrilné Hargas Éva irodavezető	
Rajki László ügyvezető	

Egyéb megjegyzés:

-

Monor, 2026. november 06.

……
témafelelős

Látta: …….....….
Darázs Kálmán polgármester

……...
Dr. Urbán Hajnalka jegyző

Tisztelt Képviselő-testület!

Ezúton tájékoztatjuk a Tisztelt Képviselő-testületet a Monori Városfejlesztő Nonprofit Kft. által koordinált projektek jelenlegi állásáról.

1. **PM_Csapvízgazd_2017 - Jókai utca csapadékvíz elvezető rendszer tárgyú pályázat**

A záró projekt fenntartási jelentés beküldésre került.

2. **„Új, 80 férőhelyes bölcsőde létesítése Monoron”**

A 3. projekt fenntartási jelentés beküldésre került.

3. **Napsugár óvoda bővítése**

Az I. rész (épület) támogatás elszámolása benyújtásra került, ennek elfogadását várjuk. A garanciális javítások megtörténtek.

4. **VP6-7.2.1.1-21 kódszámú, Külterületi helyi közutak fejlesztése tárgyú pályázattal kapcsolatos döntések**

A fenntartási időszak zajlik. Garanciális probléma merült fel a Szélső úton, melynek a javítása megtörtént.

5. **Élménypark, Játszótér - LEADER pályázatok**

Az aktuális garanciális bejárás megtörtént.

6. **Fónyad utca felújítása – BM pályázat**

Az aktuális garanciális bejárás megtörtént.

7. **„Fenntartható városfejlesztési stratégiák kidolgozása Monor Város Önkormányzatánál” - TOP_PLUSZ-1.3.1-21-PT1-2022-00009**

A projektben vállalt szakmai tevékenységek megvalósultak. A támogatási összegből 283.401.- Ft nem került felhasználásra, mely a záróelszámolás benyújtását és az IH jelzését követően visszautalásra kerül a támogató részére. Mivel minden előírt dokumentum elkészült, ezért hamarabb le lehet zárni a projektet. A lezáráshoz kérelmet nyújtottunk be, mely szerint 2027.08.31-ről 2027.01.31-re módosítsák a dátumot.

8. **„Humán fejlesztések Monoron” - TOP_PLUSZ-3.1.3-23-PT1-2024-00056**

Az eszközbeszerzés I. ütemével (színpad, LED falak) kapcsolatos szerződések aláírásra kerültek, hatályba léptek. A színpad leszállításra is került. A LED falak várhatóan évvégéig érkeznek meg. Az 1. mérföldkő szakmai beszámolója 2026.06.15-én benyújtásra került. Várjuk az elfogadását. A „sportos” rendezvényekkel kapcsolatos események megvalósítása zajlik. Eddig befejeződött programok: iskolák közötti sportnap, a városi kerékpárosnap, napközis sporttáborok (összesen 11 tábor), streetball verseny. Jelenleg az óvodai mozgásfejlesztő foglakozások folynak, melyek a tervek szerint november 24-én fejeződnek be.

A korábban jelzett TOP_PLUSZ humán pályázatok felülvizsgálatával kapcsolatban egyelőre csak adatszolgáltatásokat kértek tőlünk. Az IH részéről még nem kaptunk konkrét módosított programnaptárt vagy programtervet. Viszont időközben bejelentkeztek helyszíni ellenőrzésre, ami ellentmondásban van azzal, hogy a projektet felül akarják vizsgálni. Ezt követően 2026.11.04-én érkezett az új üzenet, mely szerint mégsem lesz helyszíni ellenőrzés.

A projekttel kapcsolatban a Támogatási Szerződés 1. sz. módosítási kérelmet 2026.05.29-én nyújtottuk be. A legutóbbi testületi ülésen előre jelzetteknek megfelelően 2026.10.16-án megérkezett írásban a felszólítás, mely szerint vonjuk vissza a TSZ módosítási kérelmünket, melyet a testületi felhatalmazás alapján meg is tettünk.

Szóbeli kérés érkezett arra vonatkozóan is, hogy az MSE részére benyújtott előlegigénylést is vonjuk vissza, mert a felülvizsgálat lehet az ő tevékenységüket, a Városi kerékpáros napot is érintheti. Kértük, hogy ezt is írásban juttassák el hozzánk, ami a mai napig még nem érkezett meg.

Ettől függetlenül az alábbiakat javasoljuk:

Mivel az MSE kifizette a 2026. évi Városi kerékpáros nap számláját, és várhatóan a fenti megkeresésből következően 2026. évben szinte kizárt, hogy az MSE megkapja az igényelt előleget, ezért a kifizetett összeg, bruttó 3.056.622 Ft hiányzik az MSE 2026. évi költségvetéséből. Javasoljuk, hogy Monor Város Önkormányzata előlegezze meg az összeget az MSE részére, hogy emiatt ne legyen az egyesületnek likviditási problémája. Amennyiben a jövőben az igényelt előleg megérkezik az MSE részére, akkor a 2027. évben ennyivel kevesebb lesz az MSE támogatása. Ha nem, vagy csak részben érkezik meg az előleg, akkor újra kell tárgyalni az ügyet, ami valószínűleg az egész projektet fogja majd érinteni.

2026.09.24-én született a projekttel kapcsolatban egy határozat, mi szerint az önkormányzat addig nem ír ki újabb beszerzést sem további szolgáltatásokra, sem eszközbeszerzésre, amíg az 1.sz. kifizetési kérelem, és a hozzá kapcsolódó beszámoló elbírálása meg nem történik. Ezt most a felülvizsgálat kapcsán javasoljuk úgy módostani és kiegészíteni, hogy

„Monor Város Önkormányzatának Képviselő-testülete a „Humán fejlesztések Monoron” - TOP_PLUSZ-3.1.3-23-PT1-2024-00056 azonosítójú projekt kapcsán úgy határoz, hogy addig nem ír ki újabb beszerzést sem további szolgáltatásokra, sem eszközbeszerzésre, illetve az óvodai sportprogramok 2026. évi lezárását követően nem kezdi el a hatályban lévő szerződés alapján, további sport programok előkészítését, megvalósítását, amíg az Irányító Hatóság részéről meg nem érkezik a projekt folytatására vonatkozó iránymutatás. Egyúttal az 1.sz. kifizetési kérelmet aszerint nyújtja be, ahogy rendelkezésre állnak szükséges feltételek, illetve azok az információk, amelyeket az Irányító Hatóság megad a projekttel kapcsolatban. Valamint az egész projekt folytatásáról és megvalósításáról, a megvalósítás módjáról azt követően dönt, hogyha megérkezik az Irányító Hatóság iránymutatása.”

9. **„Monor város - élhető település” - TOP_PLUSZ-1.2.1-21-PT1-2024-00101**

Az 1. mérföldkő szakmai beszámolója 2026.07.15-én benyújtásra került. A csapadékíz projektelem kapcsán a Közlekedési és Beruházási Minisztérium a költségellenőrzést lezárta, a dokumentációt jóváhagyta. Az IH-tól a jóváhagyás és az eljárás megindítására vonatkozó tanúsítvány megérkezett. A közbeszerzést el lehet indítani, ezért javasoljuk az ezzel kapcsolatos határozatot meghozni.
A parkokkal kapcsolatban a közbeszerzési eljárásban hiánypótlás érkezett a KFF részéről, melyet teljesítettünk. Várjuk az IH és a KFF végső jóváhagyását az eljárással kapcsolatban.
A kerékpárúthoz tartozó tervek előzetes jóváhagyásához megérkezett a Magyar Közút állásfoglalása, jelenleg az engedélyeztetési eljáráshoz szükséges frissített közműnyilatkozatok begyűjtése zajlik, illetve ezzel párhuzamosan elindult a közútkezelő hozzájárulás megkérése. A tervek szerint ebben az éveben el tud indulni az engedélyeztetési eljárás is.

10. **„Monor város belterületi útjainak felújítása, kialakítása” - TOP_PLUSZ 1.2.3-21-PT1-2024-00096**

A közbeszerzési eljárás előkészítése során itt is megkaptuk a Közlekedési és Beruházási Minisztérium költségellenőrzésre vonatkozó jóváhagyást. A dokumentáció itt is beküldésre került az IH-nak és a KFF-nek. A KFF részéről itt is hiánypótlás érkezett, melyet szintén teljesítettünk. Itt is várjuk az IH és a KFF végső jóváhagyását az eljárással kapcsolatban.
Az 1. mérföldkő szakmai beszámolója 2026.06.12-én elfogadásra került. A 2. sz. Támogatási Szerződés módosítási kérelmét 2026.10.16-én elfogadták, melyben technikai okokból helyrajzi számok kerültek módosításra. Időközi helyszíni ellenőrzésre 2026.11.11-én kerül sor.

A közbeszerzési eljárás előzetes ellenőrzésének az elhúzódása miatt kockázatként merült fel, hogy tudjuk-e tartani az eredeti projekt befejezési határidőt, ami jelenleg 2027.06.01. Megvizsgáltuk, hogy Monor Város Önkormányzatának milyen lehetősége van e dátum módosítására. Tekintettel arra, hogy az első szolgáltatási szerződés, azaz a menedzsmenti szerződés kelte 2024.10.21., és az útmutatók szerint onnan lehet számolni a 36 hónap megvalósítási időtartamot, ezért értelmezésünk szerint módosítható mind a projekt kezdési, mind a projekt befejezési dátum. Így az új projekt befejezési

dátum 2027.10.20. lenne. Ezért a Képviselő-testület jóváhagyásával kezdeményezni fogjuk a projekt kezdési, és a projekt befejezési dátumának a módosítását.

11. **„Monori Tesz-Vesz Óvoda kiváltása” - TOP_PLUSZ-3.3.1-21-PT1-2024-00078**

A kiviteli tervek tervellenőrzése és költségellenőrzése megtörtént a Közlekedési és Beruházási Minisztérium részéről. A minisztériumi véleményeket megküldtük a tervezőknek a tervek átdolgozása, illetve a válaszok megfogalmazása céljából. A tervezők szintén elkészültek, a dokumentációt és a válasz tervezetet megkaptuk és továbbítottuk a minisztérium felé. A minisztérium tájékoztatása szerint a második körös tervellenőrzés eredményét a november 9-ei héten kapjuk kézhez. A plusz forrás lehetősége kérdésünkre egyértelmű választ kaptunk, mely szerint nem tudnak további forrást biztosítani a projekthez. A korábban jelzett Konzorciumi szerződést a minisztériumban még mindig nem írták alá. Addig amíg nincs aláírt és hatályba lépett Konzorciumi szerződés, addig a projektet Monor Város Önkormányzata továbbra is önállóan bonyolítja. A 2. sz. kifizetési kérelem 2026.09.28-án benyújtásra került 31.390.590.- Ft összegben. Közbenső helyszíni ellenőrzésre került sor 2026.10.15-én, melynek során mindent rendben találtak.

12. **„Monor-Monorierdő összekötő út felújítása” - KAP-RD43-1-25**

A közbeszerzés, a menedzsment és a nyilvánosság biztosítására vonatkozó szerződések aláírásra kerültek. 78.738.740 Ft összegben előlegigénylés került benyújtásra 2026.07.01-jén. 2026.11.04-én kaptuk kézhez az értesítést, mely szerint az előlegigénylésünket elfogadták, és várhatóan rövid időn belül a pénz is megérkezik a számlánkra. A kiviteli tervdokumentáció és a költségvetés a közbeszerzési eljárás előkészítése kapcsán előzetes költségellenőrzésre benyújtásra került a Közlekedési és Beruházási Minisztériumhoz, melyet jóváhagytak. Jelenleg a dokumentáció itt is beküldésre került az IH-nak és a KFF-nek. Amint jóváhagyják, itt is el tudjuk indítani a közbeszerzést.

13. **„Monor-Monorierdő összekötő út felújítása” belterületi szakasz**

A vonatkozó Támogatói Okirat megszületett, a hozzá tartozó mellékleteket elkészítettük, azokat a támogatónak megküldtük. Adminisztratív okokból több alkalommal kérték a korábban beküldött dokumentumok, pénzügyi és szakmai mellékletek újbóli megküldését, melyeket a IH iránymutatásai szerint kellett többször is pontosítani.

14. **DIMOP_PLUSZ-2.1.1-24-2025-00078 - Monori energia menedzsmenti rendszerek fejlesztése**

A közbeszerzéshez szükséges dokumentumok kidolgozásra kerültek, a közbeszerzési eljárás előkészítése zajlik. Az 1. mérföldkő beszámolóját a Támogatási Szerződés módosítás adatainak EPTK felületre történő átvezetésének hiányában nem lehetséges benyújtani, az IH további iránymutatását várjuk. Az előleg az IH tájékoztatása szerint heteken belül megérkezik, a vonatkozó értesítést már megkaptuk.

15. **„Forrás-völgyi terület rekreációs fejlesztése” - KAP-RD57-043-2-25 LEADER pályázat**

A pályázat benyújtásra került 2025.05.20-án. A pályázattal kapcsolatban hiánypótlás érkezett 2026.07.06-án, melyet 2026.07.16-án teljesítettünk.

16. **Versenyképes járások program I.**

A közbeszerzések közül a gépjárműbeszerzésre vonatkozó rész lezárásra került, jelenleg szerződés teljesítése zajlik. A gépjárművek szállítása folyamatban van. A többi eszköz beszerzésével kapcsolatban az ajánlattételi felhívás megjelent 2026.10.29-én megjelent. A beadási határidő 2026.12.01.

17. **Versenyképes járások program II.**

Az adatbekérés a településektől a beszerzésekkel kapcsolatban folyamatban van.

18. **Pályázatok pénzügyi helyzete**

Készült egy összefoglaló táblázat, mely bemutatja a jelenlegi projektjeink pénzügyi helyzetét. Ez tartalmazza a projekt fő összegét, az eddig kapott és 2026-ban várható előleget, az eddigi és a 2026-

ban még várható kiadásokat, a korábbi években biztosított forrást, valamint a 2026.12.31-ig, a 2026-os költségvetésből biztosítandó forrást. Ezeket összesítve az látszik, hogy a 2026. évi költségvetés általános tartalékából összesen 35.887.923 Ft-ot kell megelőlegezni, biztosítani a projektek 2026. évi pénzügyi zárásához. Ez az összeg, a humán pályázatot ide nem számolva, a következő évben újabb előlegigénylések formájában visszaérkezik az önkormányzatnak.

A fentiek alapján az alábbi határozatokat javasoljuk elfogadni:

I. HATÁROZATI JAVASLAT:

Monor Város Önkormányzatának Képviselő-testülete elfogadja a Monori Városfejlesztő Nonprofit Kft. által koordinált projektekről szóló beszámolót.

Határidő: azonnal
Felelős: Darázsi Kálmán polgármester
Dr. Urbán Hajnalka jegyző
Rajki László ügyvezető

II. HATÁROZATI JAVASLAT:

Monor Város Önkormányzatának Képviselő-testülete a „Monor város belterületi útjainak felújítása, kialakítása” - TOP_PLUSZ 1.2.3-21-PT1-2024-00096 azonosítójú projekt kapcsán felhatalmazza a Monori Városfejlesztő Nonprofit Kft-t, hogy nyújtson be módosítási kérelmet arra vonatkozóan, hogy módosulhasson a projekt befejezési határideje 2027.10.20-ra.

Határidő: azonnal
Felelős: Darázsi Kálmán polgármester
Dr. Urbán Hajnalka jegyző
Rajki László ügyvezető

III. HATÁROZATI JAVASLAT:

Monor Város Önkormányzatának Képviselő-testülete a 452/2026. (IX. 24.) számú KT határozatot az alábbiak szerint módosítja:
Monor Város Önkormányzatának Képviselő-testülete a „Humán fejlesztések Monoron” - TOP_PLUSZ-3.1.3-23-PT1-2024-00056 azonosítójú projekt kapcsán úgy határoz, hogy addig nem ír ki újabb beszerzést sem további szolgáltatásokra, sem eszközbeszerzésre, illetve az óvodai sportprogramok 2026. évi lezárását követően nem kezdi el a hatályban lévő szerződés alapján, további sport programok előkészítését, megvalósítását, amíg az Irányító Hatóság részéről meg nem érkezik a projekt folytatására vonatkozó iránymutatás. Egyúttal az 1.sz. kifizetési kérelmet aszerint nyújtja be, ahogy rendelkezésre állnak szükséges feltételek, illetve azok az információk, amelyeket az Irányító Hatóság megad a projekttel kapcsolatban. Valamint az egész projekt folytatásáról és megvalósításáról, a megvalósítás módjáról azt követően dönt, hogyha megérkezik az Irányító Hatóság iránymutatása.

Határidő: azonnal
Felelős: Darázsi Kálmán polgármester
Dr. Urbán Hajnalka jegyző
Prikrilné Hargas Éva irodavezető
Rajki László ügyvezető

IV. HATÁROZATI JAVASLAT:

Monor Város Önkormányzatának Képviselő-testülete a „Humán fejlesztések Monoron” - TOP_PLUSZ-3.1.3-23-PT1-2024-00056 azonosítójú projekt kapcsán úgy határoz, hogy a Monori Sportegyesület által, a Városi kerékpárosnap megvalósításával kapcsolatosan kifizetett összeget, 3.056.622 Ft-ot megelőlegezi az MSE likviditásának biztosítása érdekében, azzal, hogyha a pályázati

támogatás megérkezik az MSE részére, akkor a 2027. évi önkormányzati támogatást ekkora összeggel csökkentve kapja meg.

Határidő: azonnal
Felelős: Darázsi Kálmán polgármester
Dr. Urbán Hajnalka jegyző
Prikrilné Hargas Éva irodavezető
Rajki László ügyvezető

V. HATÁROZATI JAVASLAT:

Monor Város Önkormányzatának Képviselő-testülete a jelenlegi projektek megvalósítása érdekében a 2026. évi általános tartalék terhére 35.887.923 Ft fedezetet biztosít az alábbiak szerint:

- „Humán fejlesztések Monoron” - TOP_PLUSZ-3.1.3-23-PT1-2024-00056 azonosítójú projekthez 11.894.159 Ft
- „Monori Tesz-Vesz Óvoda kiváltása” - TOP_PLUSZ-3.3.1-21-PT1-2024-00078 azonosítójú projekthez 19.137.660 Ft
- „Monor város belterületi útjainak felújítása, kialakítása” - TOP_PLUSZ 1.2.3-21-PT1-2024-00096 azonosítójú projekthez 4.094.104 Ft

Határidő: azonnal
Felelős: Darázsi Kálmán polgármester
Dr. Urbán Hajnalka jegyző
Prikrilné Hargas Éva irodavezető
Rajki László ügyvezető

VI. HATÁROZATI JAVASLAT:

Monor Város Önkormányzatának Képviselő-testülete a „Monor város - élhető település” - TOP_PLUSZ-1.2.1-21-PT1-2024-00101 azonosítójú projekt kapcsán Monor Város Önkormányzata, mint ajánlatkérő nevében a tárgyi közbeszerzési eljárás megindítására a Közbeszerzési Szabályzat VI.1.2. pontja alapján az alábbi döntést hozza:

Az eljárás korábbi EKR száma: EKR001031342026. A közbeszerzési és tervpályázati hirdetmények feladásának, ellenőrzésének és közzétételének szabályairól, a hirdetmények mintáiról és egyes tartalmi elemeiről, valamint az éves statisztikai összegezésről szóló 44/2015. (XI. 2.) MvM rendelet módosításáról szóló 10/2025. (XII. 19.) KTM rendelet (a továbbiakban: Módr6.) a közbeszerzési hirdetmények közzétételére használandó hirdetményminták („e-hirdetmények”) létrehozásáról és az (EU) 2015/1986 végrehajtási rendelet hatályon kívül helyezéséről szóló 2019/1780 (EU) rendelet által létrehozott e-hirdetmények alkalmazását a nemzeti közbeszerzési értékhatárokat elérő, de az uniós közbeszerzési értékhatárok alatti értékű közbeszerzési eljárások esetében is bevezeti, ezért új eljárást kell létrehozni az EKR-ben annak érdekében, hogy az eljárást megindító hirdetmény az e-hirdetményeknek megfelelő formában kerüljön létrehozásra. **Az új eljárás EKR száma: EKR001877762026**.

A közbeszerzés becsült értéke:
- nettó 245 165 677 HUF
- 5 % tartalékkeret: nettó 12 258 284 HUF
Összesen: nettó 257 423 961 HUF

A közbeszerzés becsült értékének meghatározása a Kbt. 16-20. §-ainak figyelembevételével történt, különös tekintettel a részekre bontás tilalmának szabályaira.

A közbeszerzés egybeszámított becsült értéke:

Monor város - Élhető település 1. ütem: nettó 339 928 820 HUF + 5 % tartalékkeret: 16 996 441 HUF, összesen: nettó 356 925 261 HUF

Monor város - Élhető település 2. ütem: nettó 245 165 677 HUF + 5 % tartalékkeret: 12 258 284 HUF, összesen: nettó 257 423 961 HUF:
1.rész: Monor BajcsyZsilinszky utca csapadékvíz elvezetése: 203 193 052 HUF + 5 % tartalékkeret: 10 159 653 HUF, összesen: nettó 213 352 705 HUF
2.rész: Monor Bercsényi utca csapadékvíz elvezetése: 41 972 625 HUF + 5 % tartalékkeret: 2 098 631 HUF, összesen: nettó 44 071 256 HUF

Monor város - Élhető település 3. ütem: nettó 428 222 356 HUF + 5 % tartalékkeret: 21 411 118 HUF, összesen: nettó 449 633 474 HUF

A közbeszerzés egybeszámított becsült értéke összesen: nettó 1 013 316 853 HUF + 5 % tartalékkeret: 50 665 843 HUF, összesen: nettó 1 063 982 696 HUF

Részajánlattétel: részajánlattétel lehetősége biztosított:
1.rész: Monor BajcsyZsilinszky utca csapadékvíz elvezetése
2.rész: Monor Bercsényi utca csapadékvíz elvezetése

A közbeszerzés tárgya és mennyisége: Monor város - Élhető település 2. ütem:

Tárgy: 1.rész: Monor BajcsyZsilinszky utca csapadékvíz elvezetése

Mennyiség:
1-0-0 jelű 1059,36 fm csapadék elvezető árok
1-1-0 jelű 216,91 fm csapadék elvezető árok
2-0-0 jelű 475,98 fm csapadék elvezető árok
3-0-0 jelű 248,45 fm csapadék elvezető árok
4-0-0 jelű túlfolyó 25,00 fm

A közbeszerzés tárgyát képező kivitelezési tevékenység az építésügyi jogszabályok szerint vízjogi létesítési engedély alapján valósul meg: Pest Vármegyei Kormányhivatal 30414/10909-9/2025. ált. ügyiratszámú engedélye, vízikönyvi szám: 6.2/b/809.
További részletek a közbeszerzési dokumentumokban.
A 321/2015. (X. 30.) Korm. rendelet 46. § (3) bekezdésében foglaltak alapján a meghatározott gyártmányú vagy eredetű dologra, illetve konkrét eljárásra, amely egy adott gazdasági szereplő termékeit vagy az általa nyújtott szolgáltatásokat jellemzi, vagy védjegyre, szabadalomra, tevékenységre, személyre, típusra vagy adott származásra vagy gyártási folyamatra való hivatkozás esetén a hivatkozás mellett a „vagy azzal egyenértékű” kifejezést is érteni kell.

Tárgy: 2.rész: Monor Bercsényi utca csapadékvíz elvezetése

Mennyiség:
- Meglévő földmedrű „jó karba helyezendő” árkok: összesen: 154,50 fm
- Tervezett földmedrű árkok: összesen: 61,18 fm
- Tervezett burkolt árkok: összesen: 345,0 fm

A közbeszerzés tárgyát képező kivitelezési tevékenység az építésügyi jogszabályok szerint vízjogi létesítési engedély alapján valósul meg: Pest Vármegyei Kormányhivatal 30414/10906-11/2025. ált. ügyiratszámú engedélye, vízikönyvi szám: 6.2/b/808.
További részletek a közbeszerzési dokumentumokban.
A 321/2015. (X. 30.) Korm. rendelet 46. § (3) bekezdésében foglaltak alapján a meghatározott gyártmányú vagy eredetű dologra, illetve konkrét eljárásra, amely egy adott gazdasági szereplő termékeit vagy az általa nyújtott szolgáltatásokat jellemzi, vagy védjegyre, szabadalomra, tevékenységre, személyre, típusra vagy adott származásra vagy gyártási folyamatra való hivatkozás esetén a hivatkozás mellett a „vagy azzal egyenértékű” kifejezést is érteni kell.

A közbeszerzés becsült értéke meghatározásának módja: tervezői tételes árazott költségvetés. A becsült érték meghatározásának módját igazoló dokumentumok mellékelve.

Teljesítés helye:

1. rész: 2200 Monor, Bajcsy Zsilinszky utca (6434, 077/1, 077/2 hrsz-ek)
2. rész: 2200 Monor, Bercsényi utca (6977/2; 7035 hrsz-ek)

Teljesítés időtartama:
A munkaterület átadás-átvétel *napjától (kezdőnap, a kezdőnap a teljesítési határidőbe nem számít be) számított* 100 *nap (beleértve a* 100. *napot is).* A munkaterület átadás-átvétel a szerződés hatálybalépésének napját követő 30 naptári napon belül történik meg.

Ajánlatkérő rendelkezésére álló anyagi fedezet összege és forrásai:
Összege: nettó 257 423 961,- Ft + Áfa, ebből:
1. rész: nettó 213 352 705,- Ft + Áfa
2. rész: nettó 44 071 256,-Ft + Áfa
A rendelkezésre álló anyagi fedezet az 5 % mértékű tartalékkeretet tartalmazza.
Forrásai: TOP_PLUSZ-1.2.1-21-PT1-2024-00101 azonosító számú, "Monor város – élhető település" című projekt megvalósítására vonatkozó 2024.12.09-én létrejött Támogatási Szerződéssel az Európai Regionális Fejlesztési Alapból és hazai központi költségvetési előirányzatból biztosított vissza nem térítendő támogatás. Támogatás intenzitása: 100% a támogatott tartalomra. Valamint Monor Város Önkormányzat 2026. évi költségvetésének Pályázatok saját önrész tartalék

A lefolytatandó közbeszerzési eljárásra alkalmazandó eljárásrend (rész, fejezet, típus): **Nemzeti, Kbt. 112. § (1) bekezdés b) pont Nyílt eljárás (hirdetménnyel induló).**

Feltételes eljárás kikötése: az eljárás a Kbt. 53. § (5) bekezdése alapján feltételes. Eredményes közbeszerzési eljárás esetén – amennyiben a nyertes ajánlattevő ajánlata meghaladja a becsült érték vonatkozásában a 2024. évi LXXIV. törvény 253. § (4) bekezdés szerinti véleménynek megfelelő becsült értéket – a szerződés megkötésének feltétele a hivatkozott jogszabály 253. § (5) bekezdésére figyelemmel a 253. § (3) bekezdése szerinti vélemény rendelkezésre állása vagy a 254. § (3) bekezdése szerinti határidő eredménytelen eltelte.

A feltételes közbeszerzési eljárás megindításához Magyarország 2025. évi központi költségvetésének megalapozásáról szóló 2024. évi LXXIV. törvény 253. § (4) bekezdésében foglalt költségellenőrzést tartalmazó vélemény: Közlekedési és Beruházási Minisztérium közigazgatási államtitkár KAT/8662/2026/KÖMO iktatószámú, 2026.08.28-án kelt támogató dokumentuma szerint.

NFK Közbeszerzési Felügyeletért Felelős Helyettes Államtitkárság eljárást megindítására vonatkozó tanúsítványának száma a Közbeszerzés - Ex-ante - Dokumentáció közbeszerzési-elszámolhatósági minőségellenőrzéséről (256 Korm. rendelet 184.§, 373 Korm. rendelet 104.§,KFF): Iktattam: NFK_KFF/1879/1/2026

IH - Területfejlesztési Programok Végrehajtásáért Felelős Főigazgatóság – nyilatkozata a Közbeszerzés - Ex-ante - Dokumentáció szakmai ellenőrzéséről (256 Korm. rendelet 183.§, 373 Korm. rendelet 103.§,IH): IKT-2024-600:I1-00000402/0000072

Az eljárást megindító felhívás:
- jóváhagyásának napja: **2026.11.12.**
- az EKR-ben közzétételre történő feladásának tervezett napja: **a jóváhagyás napján, legkésőbb azt követően 10 munkanapon belül.**
- ajánlattételi határidő: a felhívás feladását követő 15. napon 16:00 óra, amennyiben ez a nap nem munkanap, akkor az ezt követő első munkanapon 16:00 óra.

Határidő: azonnal
Felelős: Darázsi Kálmán polgármester
Dr. Urbán Hajnalka jegyző
Prikrilné Hargas Éva irodavezető
Rajki László ügyvezető

Rajki László
ügyvezető

Projektek pénzügyi helyzete

Projekt száma	Projekt megnevezése	Támogatás összege	Eddigi összes felmerült költsége	Megérkezett előleg	Önkormányzat saját forrásból biztosított forrás	2026.12.31-ig várható további kiadás	2026-ban várhatóan megérkező előleg	Projektszámla várható egyenlege (2026.12.31.)	Korábbi években boztosított forrás	2026.12.31-ig biztosítandó forrás az önkormányzat költségvetéséből
TOP_PLUSZ-1.2.1-21-PT1 -2024-00101	Monor város - élhető település	**1 427 000 000**	73 704 300	139 990 500	0	190 500	0	66 095 700		**0**
TOP_PLUSZ-1.3.1-21-PT1 -2022-00009	FVS kidolgozása Monor Város Önkormányzatánál	**46 614 550**	45 539 304	46 614 550	0	791 845	0	283 401		**0**
TOP_PLUSZ-3.1.3-23-PT1 -2024-00056	Humán fejlesztések Monoron	**780 000 000**	97 799 376	146 240 500	0	60 335 283	0	-11 894 159		**11 894 159**
TOP_PLUSZ-3.3.1-21-PT1 -2024-00078	A Monori Tesz-Vesz Óvoda kiváltása	**1 263 000 000**	94 004 160	59 791 600	34 212 560	1 968 500	0	-36 181 060	17 043 400	**19 137 660**
TOP_PLUSZ-1.2.3-21-PT1 -2024-00096	Monor város belterületi útjainak felújítása, kialakítása	**429 999 988**	21 206 104	10 000 000	11 206 104		0	-11 206 104	7 112 000	**4 094 104**
DIMOP_PLUSZ-2.1.1-24 -2025-00078	Monori energia menedzsmenti rendszerek fejlesztése	**160 192 923**	5 624 957	0	5 624 957	11 189 907	16 052 864	-762 000		**762 000**
4035040778 Versenyképes Járások Program I.	A Monori Járás közbiztonságának növelése, fejlesztése	**58 605 920**	8 392 850	58 605 920	0	15 786 484	0	34 426 586		**0**
4157200434 Versenyképes Járások Program II. 2/1156	A Monori Járás közlekedésbizton-sági fejlesztése	**103 118 344**	0	103 114 326	0	4 432 300	0	98 682 026		**0**
1008776442 VJP extra	Kossuth L. utca belterületi szakasza	**14 787 448**	0	14 787 448	0	0	0	14 787 448		**0**
KAP-RD43-1-25	Külterületi utak fejlesztése	**157 477 481**	1 704 674	0	0	3 476 804	78 738 740	73 557 262		**0**
KAP-RD57-043-2-25	KAP LEADER Forrásvölgy		500 000	0	500 000		0	-500 000	500 000	**0**
								összesen		**35 887 923**

ELJÁRÁS AZONOSÍTÓ ADATAI

Nemzeti, Kbt. 112. § (1) bekezdés b) pont Nyílt eljárás (hirdetménnyel induló) - EKR001877762026

E10 - Előkészítés szakasz

Közbeszerzés tárgya: **Monor város - Élhető település 2. ütem**

Ajánlatkérő neve: **Monor Város Önkormányzata**

I.1) Név és címek

I. szakasz: Ajánlatkérő

A Kbt. 112. § (1) bekezdés b) pont szerinti eljárások esetében.

I.1) Név és címek (jelölje meg az eljárásért felelős összes ajánlatkérőt)

BT-500 Hivatalos név: Monor Város Önkormányzata ORG-0001

BT-501 Nemzeti azonosítószám 15730648213

BT-16 A szervezet szervezeti egységének neve

BT-510 Postai cím: Kossuth Lajos Utca 78-80 6665

BT-513 Város: Monor BT-507 NUTS-kód: HU120 BT-512 Postai irányítószám: 2200

BT-514 Ország: Magyarország

BT-502 Kapcsolattartó személy: Dr. Kovács Márta

BT-506 E-mail: kovacs.marta@kozber.hu BT-503 Telefon: +36 209803995

BT-739 Fax:

Internetcím(ek)

BT-505 Az ajánlatkérő általános címe: (URL) www.monor.hu

BT-508 A felhasználói oldal címe: (URL)

BT-11 Az ajánlatkérő típusa Helyi hatóság

BT-10 Az ajánlatkérő szerv tevékenysége Általános közszolgáltatások

Ezen szervezet szerepkörei:

BT-08 Szervezet szerepe Ajánlatkérő

BT-770 Szervezet alszerepe Az ajánlat benyújtandó

Lebonyolító szerv(ek) adatai

BT-500 Hivatalos név: KÖZ-BER Közbeszerzési Tanácsadó és Beruházás Lebonyolító Korlátolt Felelősségű Társaság ORG-0002

BT-501 Nemzeti azonosítószám 24737708203

BT-510 Postai cím: Tamási Áron Utca 21.

BT-513 Város: Kecskemét BT-507 NUTS-kód: HU331 BT-512 Postai irányítószám: 6044

BT-514 Ország: Magyarország

BT-502 Kapcsolattartó személy: Dr. Kovács Márta

BT-506 E-mail: kovacs.marta@kozber.hu BT-503 Telefon: +36 209803995

BT-739 Fax:

Internetcím(ek)

BT-505 Lebonyolító címe: www.kozber.hu

Ezen szervezet szerepkörei:

BT-08 Szervezet szerepe Lebonyolító

BT-770 Szervezet alszerepe További információ a következő címen szerezhető be

I.2) Közös közbeszerzés

I.2) Közös közbeszerzés

BT-09 Több ország részvételével megvalósuló közös közbeszerzés esetében - az alkalmazandó nemzeti közbeszerzési jogszabály:

I.3) Kommunikáció

I.3) Kommunikáció

Közbeszerzési dokumentáció

BT-14 Bizonyos közbeszerzési dokumentumokhoz való hozzáférés korlátozott Nem

BT-15 A közbeszerzési dokumentumok címe

https://ekr.gov.hu/eljarastar/eljaras/EKR001877762026

BT-615 A korlátozott hozzáférésű dokumentumokra vonatkozó információk elérhetők itt

BT-707 Az egyes közbeszerzési dokumentumokhoz való hozzáférés korlátozásának indoklása

BT-708 Az a nyelv, amelyen a közbeszerzési dokumentumok hivatalosan elérhetők magyar

BT-737 Az a nyelv, amelyen a közbeszerzési dokumentumok (vagy azok részei) nem hivatalosan elérhetők

BT-744 Benyújtás elektronikus aláírással

Az ajánlat vagy részvételi jelentkezés benyújtandó

BT-17 elektronikusan: Igen

BT-18 https://ekr.gov.hu/eljarastar/eljaras/EKR001877762026

BT-19 A nem elektronikus benyújtás indoklása:

BT-745 A nem elektronikus benyújtás leírása:

BT-724 Az elektronikus kommunikáció olyan eszközök és berendezések használatát igényli, amelyek nem általánosan hozzáférhetők: Nem

II.1) A beszerzés mennyisége

II. szakasz: Tárgy

II.1) A beszerzés mennyisége

BT-21 **II.1.1) Elnevezés:** Monor város - Élhető település 2. ütem

BT-22 Hivatkozási szám: EKR001877762026

BT-26 **II.1.2) Eljárás szintű CPV-kód:**

BT-262 Eljárás szintű fő CPV-kód:

45247112-8

BT-23 **II.1.3) A közbeszerzés fő tárgya:** Építési beruházás

BT-24 **II.1.4) Közbeszerzés leírása:**

Monor város - Élhető település 2. ütem:

Tárgy: 1.rész: Monor BajcsyZsilinszky utca csapadékvíz elvezetése

Mennyiség:
1-0-0 jelű 1059,36 fm csapadék elvezető árok
1-1-0 jelű 216,91 fm csapadék elvezető árok
2-0-0 jelű 475,98 fm csapadék elvezető árok
3-0-0 jelű 248,45 fm csapadék elvezető árok
4-0-0 jelű túlfolyó 25,00 fm

A közbeszerzés tárgyát képező kivitelezési tevékenység az építésügyi jogszabályok szerint vízjogi létesítési engedély alapján valósul meg: Pest Vármegyei Kormányhivatal 30414/10909-9/2025. ált. ügyiratszámú engedélye, vízikönyvi szám: 6.2/b/809.
További részletek a közbeszerzési dokumentumokban.
A 321/2015. (X. 30.) Korm. rendelet 46. § (3) bekezdésében foglaltak alapján a meghatározott gyártmányú vagy eredetű dologra, illetve konkrét eljárásra, amely egy adott gazdasági szereplő termékeit vagy az általa nyújtott szolgáltatásokat jellemzi, vagy védjegyre, szabadalomra, tevékenységre, személyre, típusra vagy adott származásra vagy gyártási folyamatra való hivatkozás esetén a hivatkozás mellett a „vagy azzal egyenértékű” kifejezést is érteni kell.

Tárgy: 2.rész: Monor Bercsényi utca csapadékvíz elvezetése

Mennyiség:
- Meglévő földmedrű „jó karba helyezendő” árkok: összesen: 154,50 fm
- Tervezett földmedrű árkok: összesen: 61,18 fm
- Tervezett burkolt árkok: összesen: 345,0 fm

A közbeszerzés tárgyát képező kivitelezési tevékenység az építésügyi jogszabályok szerint vízjogi létesítési engedély alapján valósul meg: Pest Vármegyei Kormányhivatal 30414/10906-11/2025. ált. ügyiratszámú engedélye, vízikönyvi szám: 6.2/b/808.
További részletek a közbeszerzési dokumentumokban.
A 321/2015. (X. 30.) Korm. rendelet 46. § (3) bekezdésében foglaltak alapján a meghatározott gyártmányú vagy eredetű dologra, illetve konkrét eljárásra, amely egy adott gazdasági szereplő termékeit vagy az általa nyújtott szolgáltatásokat jellemzi, vagy védjegyre, szabadalomra, tevékenységre, személyre, típusra vagy adott származásra vagy gyártási folyamatra való hivatkozás esetén a hivatkozás mellett a „vagy azzal egyenértékű” kifejezést is érteni kell.

II.1.5) Becsült teljes érték vagy nagyságrend:

BT-27 Érték ÁFA nélkül: Pénznem:

II.1.6) Részekre vonatkozó információk

A beszerzés részekből áll: Igen

BT-31 BT-763 Ajánlatok benyújthatók: valamennyi részre

BT-33 Az egy ajánlattevőnek odaítélhető részek maximális száma:

II.1.8) A teljesítés helye:

BT-727 A teljesítés helyére vonatkozó egyéb korlátozások:

BT-5141 Ország: Magyarország

BT-5071 NUTS-kód: HU120 Pest

BT-5121 Irányítószám: 2200

BT-5131 Település: Monor

BT-5101(a) Közterület neve:

BT-5101(b) Közterület jellege:

BT-5101(c) Házszám:

BT-5101(a) Helyrajzi szám: 6434, 077/1, 077/2, 6977/2; 7035

BT-728 További információk

Teljesítés helye:
1. rész: 2200 Monor, Bajcsy Zsilinszky utca (6434, 077/1, 077/2 hrsz-ek)
2. rész: 2200 Monor, Bercsényi utca (6977/2; 7035 hrsz-ek)

II.2) Meghatározás (1 - Monor BajcsyZsilinszky utca csapadékvíz elvezetése)

II.2) Meghatározás

BT-21 **II.2.1) Rész száma, elnevezése:** 1 - Monor BajcsyZsilinszky utca csapadékvíz elvezetése

BT-26 **II.2.2) Rész szintű CPV-kód(ok):**

BT-262 Rész szintű fő CPV-kód:

45247112-8

BT-263 Rész szintű további CPV-kód (ok):

BT-23 Rész fő tárgya: Építési beruházás

BT-531 Rész további tárgyak:

BT-25 Mennyiség:

BT-625 Mértékegység:

II.2.3) A teljesítés helye:

BT-727 A teljesítés helyére vonatkozó egyéb korlátozások:

BT-5141 Ország: Magyarország

BT-5071 NUTS-kód: HU120 Pest

BT-5121 Irányítószám: 2200

BT-5131 Település: Monor

BT-5101(a) Közterület neve:

BT-5101(b) Közterület jellege:

BT-5101(c) Házszám:

BT-5101(a) Helyrajzi szám: 6434, 077/1, 077/2

BT-728 További információk

Teljesítés helye:
1. rész: 2200 Monor, Bajcsy Zsilinszky utca (6434, 077/1, 077/2 hrsz-ek)

II.2.4) Közbeszerzés leírása:

BT-24

(az építési beruházás, árubeszerzés vagy szolgáltatás jellege és mennyisége, illetve az igények és követelmények meghatározása)

1.rész: Monor BajcsyZsilinszky utca csapadékvíz elvezetése

Mennyiség:
1-0-0 jelű 1059,36 fm csapadék elvezető árok
1-1-0 jelű 216,91 fm csapadék elvezető árok
2-0-0 jelű 475,98 fm csapadék elvezető árok
3-0-0 jelű 248,45 fm csapadék elvezető árok
4-0-0 jelű túlfolyó 25,00 fm

A közbeszerzés tárgyát képező kivitelezési tevékenység az építésügyi jogszabályok szerint vízjogi létesítési engedély alapján valósul meg: Pest Vármegyei Kormányhivatal 30414/10909-9/2025. ált. ügyiratszámú engedélye, vízikönyvi szám: 6.2/b/809.
További részletek a közbeszerzési dokumentumokban.
A 321/2015. (X. 30.) Korm. rendelet 46. § (3) bekezdésében foglaltak alapján a meghatározott gyártmányú vagy eredetű dologra, illetve konkrét eljárásra, amely egy adott gazdasági szereplő termékeit vagy az általa nyújtott szolgáltatásokat jellemzi, vagy védjegyre, szabadalomra, tevékenységre, személyre, típusra vagy adott származásra vagy gyártási folyamatra való hivatkozás esetén a hivatkozás mellett a „vagy azzal egyenértékű” kifejezést is érteni kell.

II.2.5) Értékelési/Odaítélési szempontok

BT-539 Minőségi kritérium: Igen

BT-540 Név/leírás	BT-541 Értéke	BT-5421 BT-5422 Érték típusa
2. Az 1) alkalmassági követelményben előírt szakterületre bevonni kívánt szakember megajánlott szakmai többlettapasztalatának időtartama egész hónapban megadva (0-12 hónap)	15	BT-5421 SÚLY: Súlyozás (pontok, pontos)
3. Többletjótállás időtartama: Az előírt 36 hónap jótállási időn felül vállalt többletjótállás időtartama (egész hónapban, 0-24 hónap)	15	BT-5421 SÚLY: Súlyozás (pontok, pontos)

BT-539 Költség kritérium: Nem

BT-539 Ár kritérium: Igen

BT-540 Név/leírás	BT-541 Értéke	BT-5421 BT-5422 Érték típusa
1. Ajánlati ár (Áfa nélkül, Ft-ban)	70	BT-5421 SÚLY: Súlyozás (pontok, pontos)

BT-543 Összetett értékelési szempont megadása

BT-733 Értékelési szempontok – sorrend indoklása

II.2.6) Becsült teljes érték vagy nagyságrend:

BT-27 Érték áfa nélkül: Pénznem:

II.2.7) A szerződés, a keretmegállapodás vagy a dinamikus beszerzési rendszer időtartama

BT-36 Időtartam: 100 OPA-36 Nap

vagy

BT-536 Kezdés dátuma: - BT-537 Befejezés dátuma:

vagy

BT-538 Egyéb időtartam:

BT-58 A szerződés meghosszabbításának maximális száma

BT-57 A meghosszabbításra vonatkozó lehetőségek ismertetése:

II.2.10) Változatokra vonatkozó információk

BT-63 Elfogadható változatok: Nem megengedett

II.2.11) Opciókra vonatkozó információ

BT-53 Opciók: Nem

II.2.12) Információ az elektronikus katalógusokról

BT-764 Az ajánlatokat elektronikus katalógus formájában kell benyújtani, vagy azoknak elektronikus katalógust kell tartalmazniuk: Nem

II.2.13) Európai uniós alapokra vonatkozó információk

BT-60 A beszerzés európai uniós alapokból finanszírozott projekttel és/vagy programmal kapcsolatos: Igen

Uniós alapok

BT-7220 Uniós alapok programja: Európai Regionális Fejlesztési Alap (ERFA) (2021/2027)

BT-5010 Uniós alapok finanszírozási azonosítója: TOP_PLUSZ-1.2.1-21-PT1-2024-00101

BT-6140 Uniós alapok adatai:

II.2.14) További információk:

BT-300 További információ:

Ajánlatkérő ellenőrzési körén kívül eső, bizonytalan jövőbeli esemény meghatározása:

Feltételes közbeszerzés: Igen

Feltételes közbeszerzés jogcíme: Feltételes közbeszerzési eljárás a Kbt. 53.§ (5) bekezdése alapján

Feltételes közbeszerzés indoka: Az eljárás a Kbt. 53. § (5) bekezdése alapján feltételes. Eredményes közbeszerzési eljárás esetén – amennyiben a nyertes ajánlattevő ajánlata meghaladja a becsült érték vonatkozásában a 2024. évi LXXIV. törvény 253. § (4) bekezdés szerinti véleménynek megfelelő becsült értéket – a szerződés megkötésének feltétele a hivatkozott jogszabály 253. § (5) bekezdésére figyelemmel a 253. § (3) bekezdése szerinti vélemény rendelkezésre állása vagy a 254. § (3) bekezdése szerinti határidő eredménytelen eltelte.

ÉRTÉKELÉSRE VONATKOZÓ INFORMÁCIÓK
Az ajánlatok értékelési szempontok szerinti tartalmi elemeinek értékelése során adható pontszám: 0 - 10

A módszer(ek) meghatározása, amellyel a ponthatár közötti pontszámok megadásra kerültek: A kiegészítő információkban foglaltak szerint.
---

1) Az(ok) a módszer(ek), amellyel ajánlatkérő megadja a ponthatárok közötti pontszámot:

1. Ajánlati ár (Ft-ban): a Közbeszerzési Hatóság keretében működő Tanács útmutatója a nyertes ajánlattevő kiválasztására szolgáló értékelési szempontrendszer alkalmazásáról (2025. május 29.) 1. számú mellékletének „A. A relatív értékelési módszerek” című „Az arányosítás” aa) Fordított arányosítás pontjában foglaltak szerinti módszerrel, az alábbi képlet szerint:
P=(Alegjobb/Avizsgált)*(Pmax –Pmin)+ Pmin
P: a vizsgált ajánlati elem pontszáma
Pmax: 10
Pmin: 0
Alegjobb: a legalacsonyabb ajánlati ár
Avizsgált: a vizsgált ajánlatban megajánlott ajánlati ár

2. értékelési szempont: A szerződés teljesítésében részt vevő személyi állomány tapasztalata: a Közbeszerzési Hatóság keretében működő Tanács útmutatója a nyertes ajánlattevő kiválasztására szolgáló értékelési szempontrendszer alkalmazásáról (2025. május 29.) 1. számú mellékletének „A. A relatív értékelési módszerek” című „ Az arányosítás” ab) Egyenes arányosítás pontjában foglaltak szerinti módszerrel, az alábbi képlet szerint:
P= (Avizsgált/Alegjobb)*(Pmax –Pmin)+ Pmin
P: a vizsgált ajánlati elem pontszáma
Pmax: 10
Pmin: 0
Alegjobb: az értékelt ajánlatokban megajánlott szakmai többlettapasztalatok közül a leghosszabb időtartamú szakmai többlettapasztalat időtartama egész hónapban.
Avizsgált: a vizsgált ajánlatban megajánlott szakmai többlettapasztalat időtartama egész hónapban.
Az Alegjobb és az Avizsgált értéke a képletben legfeljebb 12 hónap, 12 hónapot meghaladó szakmai többlettapasztalat megajánlása esetén az ajánlatkérő a szakmai többlettapasztalatot 12 hónap értékkel helyettesíti be a képletbe.
Amennyiben az ajánlattevő az alkalmasság körében több szakembert is bemutat, ajánlatkérő az értékelés során azt a szakembert veszi figyelembe, akinek a nevét ajánlattevő a felolvasó lapon megadta. Az értékelési szempontra bemutatott szakember nevét már az ajánlatban fel kell tüntetni, annak hiánypótlására nincs lehetőség, annak elmulasztása a Kbt. 71. § (8) bekezdés b) pontjára

figyelemmel az ajánlat érvénytelenségét eredményezi.

A 2. értékelési szempont esetén az 1) alkalmassági követelményben előírt szakterületre bevonni kívánt szakembernek az előírt jogosultság megszerzéséhez szükséges szakmai tapasztalaton felüli szakmai tapasztalatának (szakmai többlettapasztalat) időtartama kerül értékelésre legfeljebb 12 hónap időtartammal.

3. Többletjótállás időtartama: Az előírt 36 hónap jótállási időn felül vállalt többletjótállás időtartama (egész hónapban, 0-24 hónap): a Közbeszerzési Hatóság keretében működő Tanács útmutatója a nyertes ajánlattevő kiválasztására szolgáló értékelési szempontrendszer alkalmazásáról (2025. május 29.) 1. számú mellékletének „A. A relatív értékelési módszerek" című „ Az arányosítás" ab) Egyenes arányosítás pontjában foglaltak szerinti módszerrel, az alábbi képlet szerint:
P= (Avizsgált/Alegjobb)*(Pmax –Pmin)+ Pmin
P: a vizsgált ajánlati elem pontszáma
Pmax: 10
Pmin: 0
Alegjobb: az értékelt ajánlatokban megajánlott többletjótállások közül a leghosszabb időtartamú többletjótállás időtartama egész hónapban.
Avizsgált: a vizsgált ajánlatban megajánlott többletjótállás időtartama egész hónapban.
Az Alegjobb és az Avizsgált értéke a képletben legfeljebb 24 hónap, 24 hónapot meghaladó többletjótállás megajánlása esetén az ajánlatkérő a többletjótállást 24 hónap értékkel helyettesíti be a képletbe.

Amennyiben az ajánlattevő a 2. és/vagy 3. értékelési szempontra 0 hónap megajánlást tesz, úgy a felolvasó lapon az adott értékelési szempont tekintetében az időtartamot „0" (nulla) értékkel kell megadni és az ajánlatkérő a pontkiosztás során ezt az értéket veszi figyelembe azzal, hogy amennyiben az adott értékelési szempontra az értékelt ajánlatok csak „0" megajánlást tartalmaznak, akkor azok 0 pontot kapnak. További részletek a közbeszerzési dokumentumokban.

BT-726 A közbeszerzés kis- és középvállalkozások (kkv-k) számára is alkalmas: Igen

BT-681 A közbeszerzési eljárásra / eljárás részre a külföldi támogatásokról szóló (EU) 2022/2560 rendelet alkalmazandó, annak 28. cikke szerint: Nem

II.2.15) Sajátos beszerzési módszerek:

BT-765 Keretmegállapodás: Nincs keretmegállapodás

BT-778 BT-113 A résztvevők maximális száma:

BT-111 A keretmegállapodásban részt vevő és név szerint nem említett további ajánlatkérői kategóriák:

BT-766 A dinamikus beszerzési rendszerre vonatkozó információk

Nem dinamikus beszerzési rendszer

BT-21 **II.2.1) Rész száma, elnevezése:** 2 - Monor Bercsényi utca csapadékvíz elvezetése

BT-26 **II.2.2) Rész szintű CPV-kód(ok):**

BT-262 Rész szintű fő CPV-kód:

45247112-8

BT-263 Rész szintű további CPV-kód (ok):

BT-23 Rész fő tárgya: Építési beruházás

BT-531 Rész további tárgyak:

BT-25 Mennyiség: BT-625 Mértékegység:

II.2.3) A teljesítés helye:

BT-727 A teljesítés helyére vonatkozó egyéb korlátozások

BT-5141 Ország: Magyarország BT-5071 NUTS-kód: HU120 Pest

BT-5121 Irányítószám: 2200 BT-5131 Település: Monor

BT-5101(a) Közterület neve: BT-5101(b) Közterület jellege:

BT-5101(c) Házszám: BT-5101(a) Helyrajzi szám: 6977/2; 7035

BT-728 További információk

Teljesítés helye:
2. rész: 2200 Monor, Bercsényi utca (6977/2; 7035 hrsz-ek)

BT-24 **II.2.4) Közbeszerzés leírása:**

(az építési beruházás, árubeszerzés vagy szolgáltatás jellege és mennyisége, illetve az igények és követelmények meghatározása)

2.rész: Monor Bercsényi utca csapadékvíz elvezetése

Mennyiség:
- Meglévő földmedrű „jó karba helyezendő” árkok: összesen: 154,50 fm
- Tervezett földmedrű árkok: összesen: 61,18 fm
- Tervezett burkolt árkok: összesen: 345,0 fm

A közbeszerzés tárgyát képező kivitelezési tevékenység az építésügyi jogszabályok szerint vízjogi létesítési engedély alapján valósul meg: Pest Vármegyei Kormányhivatal 30414/10906-11/2025. ált. ügyiratszámú engedélye, vízikönyvi szám: 6.2/b/808.
További részletek a közbeszerzési dokumentumokban.
A 321/2015. (X. 30.) Korm. rendelet 46. § (3) bekezdésében foglaltak alapján a meghatározott gyártmányú vagy eredetű dologra, illetve konkrét eljárásra, amely egy adott gazdasági szereplő termékeit vagy az általa nyújtott szolgáltatásokat jellemzi, vagy védjegyre, szabadalomra, tevékenységre, személyre, típusra vagy adott származásra vagy gyártási folyamatra való hivatkozás esetén a hivatkozás mellett a „vagy azzal egyenértékű” kifejezést is érteni kell.

II.2.5) Értékelési/Odaítélési szempontok

BT-539 Minőségi kritérium: Igen

BT-540 Név/leírás	BT-541 Értéke	BT-5421 BT-5422 Érték típusa
2. Az 1) alkalmassági követelményben előírt szakterületre bevonni kívánt szakember megajánlott szakmai többlettapasztalatának időtartama egész hónapban megadva (0-12 hónap)	15	BT-5421 SÚLY: Súlyozás (pontok, pontos)
3. Többletjótállás időtartama: Az előírt 36 hónap jótállási időn felül vállalt többletjótállás időtartama (egész hónapban, 0-24 hónap)	15	BT-5421 SÚLY: Súlyozás (pontok, pontos)

BT-539 Költség kritérium: Nem

BT-539 Ár kritérium: Igen

BT-540 Név/leírás	BT-541 Értéke	BT-5421 BT-5422 Érték típusa
1. Ajánlati ár (Áfa nélkül, Ft-ban)	70	BT-5421 SÚLY: Súlyozás (pontok, pontos)

BT-543 Összetett értékelési szempont megadása

BT-733 Értékelési szempontok – sorrend indoklása

II.2.6) Becsült teljes érték vagy nagyságrend:

BT-27 Érték áfa nélkül: Pénznem:

II.2.7) A szerződés, a keretmegállapodás vagy a dinamikus beszerzési rendszer időtartama

BT-36 Időtartam: 100 OPA-36 Nap

vagy

BT-536 Kezdés dátuma: - BT-537 Befejezés dátuma:

vagy

BT-538 Egyéb időtartam:

BT-58 A szerződés meghosszabbításának maximális száma

BT-57 A meghosszabbításra vonatkozó lehetőségek ismertetése:

II.2.10) Változatokra vonatkozó információk

BT-63 Elfogadható változatok: Nem megengedett

II.2.11) Opciókra vonatkozó információ

BT-53 Opciók: Nem

II.2.12) Információ az elektronikus katalógusokról

BT-764 Az ajánlatokat elektronikus katalógus formájában kell benyújtani, vagy azoknak elektronikus katalógust kell tartalmazniuk: Nem

II.2.13) Európai uniós alapokra vonatkozó információk

BT-60 A beszerzés európai uniós alapokból finanszírozott projekttel és/vagy programmal kapcsolatos: Igen

Uniós alapok

BT-7220 Uniós alapok programja: Európai Regionális Fejlesztési Alap (ERFA) (2021/2027)

BT-5010 Uniós alapok finanszírozási azonosítója: TOP_PLUSZ-1.2.1-21-PT1-2024-00101

BT-6140 Uniós alapok adatai:

II.2.14) További információk:

BT-300 További információ:

Ajánlatkérő ellenőrzési körén kívül eső, bizonytalan jövőbeli esemény meghatározása:

Feltételes közbeszerzés: Igen

Feltételes közbeszerzés jogcíme: Feltételes közbeszerzési eljárás a Kbt. 53.§ (5) bekezdése alapján

Feltételes közbeszerzés indoka: Az eljárás a Kbt. 53. § (5) bekezdése alapján feltételes. Eredményes közbeszerzési eljárás esetén – amennyiben a nyertes ajánlattevő ajánlata meghaladja a becsült érték vonatkozásában a 2024. évi LXXIV. törvény 253. § (4) bekezdés szerinti véleménynek megfelelő becsült értéket – a szerződés megkötésének feltétele a hivatkozott jogszabály 253. § (5) bekezdésére figyelemmel a 253. § (3) bekezdése szerinti vélemény rendelkezésre állása vagy a 254. § (3) bekezdése szerinti határidő eredménytelen eltelte.

ÉRTÉKELÉSRE VONATKOZÓ INFORMÁCIÓK
Az ajánlatok értékelési szempontok szerinti tartalmi elemeinek értékelése során adható pontszám: 0 - 10

A módszer(ek) meghatározása, amellyel a ponthatár közötti pontszámok megadásra kerültek: A kiegészítő információkban foglaltak szerint.
---

1) Az(ok) a módszer(ek), amellyel ajánlatkérő megadja a ponthatárok közötti pontszámot:

1. Ajánlati ár (Ft-ban): a Közbeszerzési Hatóság keretében működő Tanács útmutatója a nyertes ajánlattevő kiválasztására szolgáló értékelési szempontrendszer alkalmazásáról (2025. május 29.) 1. számú mellékletének „A. A relatív értékelési módszerek” című „Az arányosítás” aa) Fordított arányosítás pontjában foglaltak szerinti módszerrel, az alábbi képlet szerint:
P=(Alegjobb/Avizsgált)*(Pmax –Pmin)+ Pmin
P: a vizsgált ajánlati elem pontszáma
Pmax: 10
Pmin: 0
Alegjobb: a legalacsonyabb ajánlati ár
Avizsgált: a vizsgált ajánlatban megajánlott ajánlati ár

2. értékelési szempont: A szerződés teljesítésében részt vevő személyi állomány tapasztalata: a Közbeszerzési Hatóság keretében működő Tanács útmutatója a nyertes ajánlattevő kiválasztására szolgáló értékelési szempontrendszer alkalmazásáról (2025. május 29.) 1. számú mellékletének „A. A relatív értékelési módszerek” című „ Az arányosítás” ab) Egyenes arányosítás pontjában foglaltak szerinti módszerrel, az alábbi képlet szerint:
P= (Avizsgált/Alegjobb)*(Pmax –Pmin)+ Pmin
P: a vizsgált ajánlati elem pontszáma
Pmax: 10
Pmin: 0
Alegjobb: az értékelt ajánlatokban megajánlott szakmai többlettapasztalatok közül a leghosszabb időtartamú szakmai többlettapasztalat időtartama egész hónapban.
Avizsgált: a vizsgált ajánlatban megajánlott szakmai többlettapasztalat időtartama egész hónapban.
Az Alegjobb és az Avizsgált értéke a képletben legfeljebb 12 hónap, 12 hónapot meghaladó szakmai többlettapasztalat megajánlása esetén az ajánlatkérő a szakmai többlettapasztalatot 12 hónap értékkel helyettesíti be a képletbe.

Amennyiben az ajánlattevő az alkalmasság körében több szakembert is bemutat, ajánlatkérő az értékelés során azt a szakembert veszi figyelembe, akinek a nevét ajánlattevő a felolvasó lapon megadta. Az értékelési szempontra bemutatott szakember nevét már az ajánlatban fel kell tüntetni, annak hiánypótlására nincs lehetőség, annak elmulasztása a Kbt. 71. § (8) bekezdés b) pontjára figyelemmel az ajánlat érvénytelenségét eredményezi.

A 2. értékelési szempont esetén az 1) alkalmassági követelményben előírt szakterületre bevonni kívánt szakembernek az előírt jogosultság megszerzéséhez szükséges szakmai tapasztalaton felüli szakmai tapasztalatának (szakmai többlettapasztalat) időtartama kerül értékelésre legfeljebb 12 hónap időtartammal.

3. Többletjótállás időtartama: Az előírt 36 hónap jótállási időn felül vállalt többletjótállás időtartama (egész hónapban, 0-24 hónap): a Közbeszerzési Hatóság keretében működő Tanács útmutatója a nyertes ajánlattevő kiválasztására szolgáló értékelési szempontrendszer alkalmazásáról (2025. május 29.) 1. számú mellékletének „A. A relatív értékelési módszerek” című „ Az arányosítás” ab) Egyenes arányosítás pontjában foglaltak szerinti módszerrel, az alábbi képlet szerint:
P= (Avizsgált/Alegjobb)*(Pmax –Pmin)+ Pmin
P: a vizsgált ajánlati elem pontszáma
Pmax: 10
Pmin: 0
Alegjobb: az értékelt ajánlatokban megajánlott többletjótállások közül a leghosszabb időtartamú többletjótállás időtartama egész hónapban.
Avizsgált: a vizsgált ajánlatban megajánlott többletjótállás időtartama egész hónapban.
Az Alegjobb és az Avizsgált értéke a képletben legfeljebb 24 hónap, 24 hónapot meghaladó többletjótállás megajánlása esetén az ajánlatkérő a többletjótállást 24 hónap értékkel helyettesíti be a képletbe.

Amennyiben az ajánlattevő a 2. és/vagy 3. értékelési szempontra 0 hónap megajánlást tesz, úgy a felolvasó lapon az adott értékelési szempont tekintetében az időtartamot „0” (nulla) értékkel kell megadni és az ajánlatkérő a pontkiosztás során ezt az értéket veszi figyelembe azzal, hogy amennyiben az adott értékelési szempontra az értékelt ajánlatok csak „0” megajánlást tartalmaznak, akkor azok 0 pontot kapnak. További részletek a közbeszerzési dokumentumokban.

BT-726 A közbeszerzés kis- és középvállalkozások (kkv-k) számára is alkalmas: Igen

BT-681 A közbeszerzési eljárásra / eljárás részre a külföldi támogatásokról szóló (EU) 2022/2560 rendelet alkalmazandó, annak 28. cikke szerint: Nem

II.2.15) Sajátos beszerzési módszerek:

BT-765 Keretmegállapodás: Nincs keretmegállapodás

BT-778 BT-113 A résztvevők maximális száma:

BT-111 A keretmegállapodásban részt vevő és név szerint nem említett további ajánlatkérői kategóriák:

BT-766 A dinamikus beszerzési rendszerre vonatkozó információk

Nem dinamikus beszerzési rendszer

II.4) Stratégiai közbeszerzés (1 - Monor BajcsyZsilinszky utca csapadékvíz elvezetése)

II.4) Stratégiai közbeszerzés

BT-13721 **Rész száma, elnevezése:** 1 - Monor BajcsyZsilinszky utca csapadékvíz elvezetése

II.4.1) Stratégiai közbeszerzés

BT-06 A stratégiai közbeszerzés célja:

II.4.2) Zöld közbeszerzési kritériumok

BT-805 Zöld közbeszerzés célja

BT-774 A környezeti hatások csökkentését célzó módszer:

II.4.3) Szociális közbeszerzés

BT-775 A követett szociális cél:

II.4.4) Innovációs közbeszerzés

BT-776 Innováció célja

II.4.5) Akadálymentesítés

BT-754 A fogyatékossággal élő személyekre vonatkozó akadálymentességi kritériumok alkalmazása a műszaki előírásokban

II.4.6) A tiszta járművekről szóló irányelv

BT-717 A közbeszerzés a tiszta járművekről szóló irányelv hatálya alá tartozik: Nem

II.4.7) Energiahatékonysági irányelv (EED)

BT-810 Erre a közbeszerzési eljárásra / eljárás részre az energiahatékonyságról szóló (EU) 2023/1791 irányelv alkalmazandó: Nem

BT-13721 **Rész száma, elnevezése:** 2 - Monor Bercsényi utca csapadékvíz elvezetése

II.4.1) Stratégiai közbeszerzés

BT-06 A stratégiai közbeszerzés célja:

II.4.2) Zöld közbeszerzési kritériumok

BT-805 Zöld közbeszerzés célja

BT-774 A környezeti hatások csökkentését célzó módszer:

II.4.3) Szociális közbeszerzés

BT-775 A követett szociális cél:

II.4.4) Innovációs közbeszerzés

BT-776 Innováció célja

II.4.5) Akadálymentesítés

BT-754 A fogyatékossággal élő személyekre vonatkozó akadálymentességi kritériumok alkalmazása a műszaki előírásokban

II.4.6) A tiszta járművekről szóló irányelv

BT-717 A közbeszerzés a tiszta járművekről szóló irányelv hatálya alá tartozik: Nem

II.4.7) Energiahatékonysági irányelv (EED)

BT-810 Erre a közbeszerzési eljárásra / eljárás részre az energiahatékonyságról szóló (EU) 2023/1791 irányelv alkalmazandó: Nem

III.3) Kizáró okok

III.3) Kizáró okok

BT-806 **Kizáró okok forrása**

Ha minden kizáró okot a felhívásban rögzített, akkor kizárólag a "Hirdetmény" értéket válassza a listából!

Jelen hirdetmény / jelen felhívás

Kizáró ok

BT-67(a) **Kizáró ok típusa** Tisztán nemzeti kizáró okok

BT-67(b) **Kizáró ok rövid ismertetés**

Az eljárásban nem lehet ajánlattevő, alvállalkozó, és nem vehet részt az alkalmasság igazolásában olyan gazdasági szereplő, akivel szemben a Kbt. 62. § (1) bekezdés h)-k) és m) pontjaiban meghatározott kizáró okok bármelyike fennáll.

Ajánlatban benyújtandó igazolások:

A 321/2015. (X.30.) Korm. rendelet 17. § (1) bekezdésére figyelemmel az ajánlattevő ajánlatában köteles a kizáró okok fenn nem állása tekintetében a Kbt. 114. § (2) bekezdésében írt, a Kbt. 67. § (1) bekezdése szerinti egyszerű nyilatkozatát benyújtani, amelyben nyilatkozik arról, hogy nem tartozik a felhívásban előírt kizáró okok hatálya alá, továbbá - amennyiben a gazdasági szereplőt a Kbt. 62. § (1) bekezdés h) vagy j) pontja szerinti okból az e pontokban meghatározott határidőn belül korábbi közbeszerzési vagy koncessziós beszerzési eljárásból kizárták, és a kizárás tekintetében jogorvoslatra nem került sor - a nyilatkozatnak tartalmaznia kell a korábbi kizárás körülményeinek, illetve az érintett cselekménynek a részletes leírását, valamint ajánlattevőnek a Kbt. 62. § (1) bekezdés k) pont kb) alpontjára vonatkozóan a 321/2015. (X.30.) Korm. rendelet 8. § i) pont ib) alpontja és a 10. § g) pont gb) alpontjában foglaltak szerint kell a részletes adatokat megadnia.
Az alvállalkozó és adott esetben az alkalmasság igazolásában résztvevő más szervezet vonatkozásában az ajánlattevő nyilatkozatot köteles benyújtani arról, hogy az érintett gazdasági szereplők vonatkozásában nem állnak fenn az eljárásban előírt kizáró okok (321 /2015. (X.30.) Korm. rendelet 17. § (2) bek.).
Az egységes európai közbeszerzési dokumentum nem alkalmazandó, azonban az ajánlatkérő köteles elfogadni, ha a 321/2015. (X.30.) Korm. rendelet 17. § (1) bekezdésének második mondatában írt feltételek fennállnak a kizáró okok igazolása tekintetében. Az egységes európai közbeszerzési dokumentumban foglalt információk valóságtartalmáért az ajánlattevő felel. A kizáró okok fenn nem állására vonatkozó, az ajánlattevő által tett nyilatkozatokra a 321/2015. (X.30.) Korm. rendelet 1. § (7)-(8) bekezdése is alkalmazandó.

Az ajánlatkérő Kbt. 69. § (4) bekezdése szerinti felhívására benyújtandó igazolások: további igazolás benyújtása nem szükséges.

Az ajánlatkérő 69. § szerinti felhívására az igazolások benyújtására kötelezett ajánlattevő ajánlata vonatkozásában az ajánlatkérő ellenőrzi a kizáró okok hiányát a 69. § (11) bekezdés szerinti adatbázisok alapján.

III.4.) Részvételi, szerződéssel kapcsolatos és egyéb pályázati feltételek (1 - Monor BajcsyZsilinszky utca csapadékvíz elvezetése)

III.4) Részvételi, szerződéssel kapcsolatos és egyéb pályázati feltételek

Rész száma, elnevezése: 1 - Monor BajcsyZsilinszky utca csapadékvíz elvezetése

III.4.1) Alkalmassági követelmény(ek):

BT-821 Alkalmassági követelmény forrása:

Jelen hirdetmény / jelen felhívás

Ha minden alkalmassági követelményt a felhívásban rögzített, akkor kizárólag a "Hirdetmény" értéket válassza a listából!

Hirdetményben rögzített alkalmassági követelmény

BT-809 Alkalmassági követelmény típusa: Releváns oktatási és szakmai képesítések

BT-750 Alkalmassági követelmény ismertetése:

1) Alkalmatlan az ajánlattevő, ha nem rendelkezik a szerződés teljesítéséhez a 266/2013. (VII. 11.) Korm.rendelet szerinti felelős műszaki vezetői szakterületek közül az alábbi szakterületen - vagy az előírt szakterülettel egyenértékű szakterületen - felelős műszaki vezetői jogosultsággal rendelkező vagy annak megszerzéséhez a 266 /2013. (VII. 11.) Korm.rendeletben előírt szükséges követelményeknek (végzettség, gyakorlat) megfelelő- a végzettség tekintetében a Korm.rendeletben előírt végzettséggel egyenértékű végzettség is bemutatható - 1 fő szakemberrel: előírt szakterület: a 266/2013. (VII. 11.) Korm.rendelet 1. melléklet VI. szakma 3. rész 7. sorszám - vízgazdálkodási építmények szakterület MV-VZ.
Ugyanaz a szakember mindegyik részre bemutatható.

I) Ajánlatban benyújtandó adatok és igazolások:

I1) A gazdasági szereplő az ajánlatban köteles az alkalmassági követelményeknek való megfelelés tekintetében a Kbt. 114. § (2) bekezdésében írt, a Kbt. 67. § (1) bekezdése szerinti egyszerű nyilatkozatát benyújtani. Az alkalmassági követelmények teljesülésére vonatkozó nyilatkozatokra a 321/2015. (X.30.) Korm. rendelet 1. § (7) bekezdése is alkalmazandó.

I2) Ha az előírt alkalmassági követelményeknek az ajánlattevő más szervezet kapacitására támaszkodva felel meg [Kbt. 65. § (7) bekezdés], meg kell jelölni az ajánlatban ezt a szervezetet és az ajánlati felhívás vonatkozó pontjának

megjelölésével azon alkalmassági követelményt vagy követelményeket, amelynek igazolása érdekében az ajánlattevő ezen szervezet erőforrására vagy arra is támaszkodik. Csatolni kell az ajánlatban a kapacitásait rendelkezésre bocsátó szervezet Kbt. 65. § (7) bekezdés szerinti és a Kbt. 65. § (9) bekezdésében foglaltakat is alátámasztó szerződésben, előszerződésben vagy más formában vállalt kötelezettségvállalását tartalmazó okiratot. A kötelezettségvállalást tartalmazó okiratnak tartalmaznia kell az ajánlattevő részére szóló meghatalmazást arra, hogy az EKR-ben elektronikus úton teendő nyilatkozatok megtételekor az adott szervezet képviseletében eljárhat.

I3) Ha az előírt alkalmassági követelményeknek az ajánlattevő más szervezet kapacitására támaszkodva felel meg, az ajánlatban be kell nyújtani az ajánlattevő részéről a kapacitásait rendelkezésre bocsátó szervezet nevében az EKR-ben elektronikus úton tett, a Kbt. 114. § (2) bekezdésében írt, a Kbt. 67. § (1) bekezdése szerinti egyszerű nyilatkozatot. Az alkalmassági követelmények teljesülésére vonatkozó nyilatkozatokra a 321/2015. (X.30.) Korm. rendelet 1. § (7) bekezdése is alkalmazandó.

I4) A szerződés teljesítésében közreműködő személyek közül a szerződés teljesítésében felelős műszaki vezetőként közreműködő személy nevét és az alkalmassági követelmény igazolására előírt adatokat kell az ajánlattevőnek az ajánlatban közölnie.

II. Az ajánlatkérő Kbt. 69. § (4) bekezdése szerinti felhívására benyújtandó igazolások:

II1) A 321/2015 (X.30.) Korm.r. 21. § (2) bekezdés b) pont alapján: Az ajánlati felhívás III.4.1) Alkalmassági követelmény(ek) 1) pontjában foglaltak igazolására csatolni kell annak a szakembernek a megnevezését, végzettségének, illetve képzettségének, továbbá szakmai tapasztalatának ismertetését, akit az ajánlattevő be kíván vonni a teljesítésbe. A szakember bemutatása során a végzettséget, illetve képzettséget igazoló dokumentumok egyszerű másolata csatolandó. A szakmai tapasztalatot a szakember által aláírt egyszerű másolatban csatolt önéletrajzban oly módon kell bemutatni, hogy fel kell tüntetni azt az időszakot év/hónap-tól év/hónap-ig bontásban (a kezdő hónap és a befejező hónap a szakmai tapasztalat időtartamának számításakor egész hónapként kerül figyelembe vételre), amelyben a szakember a bemutatott szakmai tapasztalatot szerezte. Amennyiben a szakember rendelkezik az előírt szakterületen felelős műszaki vezetői jogosultsággal, akkor a Kbt. 69. § (11) bekezdés alapján elegendő, ha ajánlattevő megadja a szakember nevét és kamarai nyilvántartási számát és a jogosultság megszerzésének első időpontját (év/hó) a szakember végzettségének, illetve képzettségének és szakmai tapasztalatának ismertetésére és a jogosultság meglétét az ajánlatkérő ellenőrzi a felelős műszaki vezetői névjegyzéket vezető szerv elektronikus nyilvántartásából. Amennyiben az alkalmassági követelményben előírt szakterületre bemutatott szakember még nem rendelkezik az alkalmassági követelményben meghatározott szakterületen az előírt, vagy annak megfelelő kamarai nyilvántartásba vétellel, csatolandó az ajánlattevő nyilatkozata, hogy nyertessége esetén legkésőbb a szerződéskötésig rendelkezni fog azzal.Benyújtandó továbbá a szakember nyilatkozata arról, hogy ajánlattevő nyertessége esetén a szerződés teljesítéséhez ajánlattevő rendelkezésére áll. A 321/2015. (X.30.) Korm. rendelet 24. § (2) bek. is alkalmazandó.

II2) Ha az előírt alkalmassági követelményeknek az ajánlattevő más szervezet kapacitására támaszkodva felel meg, e szervezetnek az előírt igazolási módokkal azonos módon kell igazolnia az adott alkalmassági feltételnek történő megfelelést.

II3) Amennyiben ajánlattevő a 2. értékelési szempontra megajánlást tesz, az értékelési szemponttal összefüggő alkalmassági követelmény Kbt. 69. § (4) bekezdése szerinti igazolásának benyújtására már az ajánlatban köteles.

III) Ajánlatkérő az eljárásban az ajánlattevők alkalmassági követelményeit a minősített ajánlattevők hatósági hivatalos jegyzékéhez képest szigorúbban határozta meg, az alábbiak szerint: a Közbeszerzési Hatóság „bronz” és "ezüst"bfokozatú minősítéséhez képest szigorúbb feltételek az alábbiak:
- AF alkalmassági követelmények 1) pont előírása és igazolási módja szigorúbb, tekintve, hogy ez az alkalmassági követelmény nem szerepel a Közbeszerzési Hatóság „bronz” és "ezüst" fokozatú minősítésében.

BT-40 Alkalmazásra kerül az eljárás második szakaszához meghívandók kiválasztását szolgáló alkalmassági követelmény:

III.4.2) A szerződés teljesítésében közreműködő személyekkel kapcsolatos információ

BT-79 Az ajánlattevőknek közölniük kell a szerződés teljesítésében közreműködő személyek nevét és szakképzettségét: Igen

III.4.3) Fenntartott szerződésekre vonatkozó információk

BT-71 Fenntartott részvétel

Nincs

BT-736 A szerződés teljesítése védettmunkahely-teremtési programok keretében történik: Nem

III.4.4) Ajánlati biztosíték nyújtási kötelezettség:

BT-751 BT-75 Ajánlati biztosíték nyújtási kötelezettség:

BT-77 **III.4.5) Fő finanszírozási és fizetési feltételek és/vagy hivatkozás a vonatkozó jogszabályi rendelkezésekre:**

A fizetési feltételek meghatározása során meg kell felelni az irányadó jogszabályok rendelkezéseinek, különösen, de nem kizárólagos jelleggel az alábbi jogszabályok figyelembevétele szükséges:
- Az államháztartásról szóló 2011. évi CXCV. törvény
- Az államháztartásról szóló törvény végrehajtásáról szóló 368/2011. (XII.31.) Kormányrendelet,
- A 2021-2027 programozási időszakban az egyes európai uniós alapokból származó támogatások felhasználásának rendjéről szóló 256/2021. (V. 18.) Korm. rendelet
- Az általános forgalmi adóról szóló 2007. évi CXXVII. törvény
- A Kbt. 135.§ (1), (3), (5)-(6) és (11) bekezdései.

Tartalékkeret: a nettó ajánlati ár (nettó vállalkozási díj) 5 %-ának megfelelő összeg.
Előleg: tartalékkeret és általános forgalmi adó nélkül számított – teljes ellenszolgáltatás 5%-ának megfelelő összeg
Számlázás: 1 rész- és 1 végszámla.
További részletek a közbeszerzési dokumentumban és a szerződéstervezetben.

BT-761 BT-76 **III.4.6) A közös ajánlatot tevő nyertesek által létrehozandó gazdasági társaság, illetve jogi személy:**

Ajánlatkérő kizárja gazdálkodó szervezet létrehozását mind önálló, mind közös ajánlattevők tekintetében [Kbt. 35. § (8)-(9) bekezdése].

III.4.7) A szerződés teljesítésével kapcsolatos feltételek:

BT-70 OPT-060 A szerződés teljesítésével kapcsolatos feltételek:

A vonatkozó törvényi, rendeleti vagy közigazgatási rendelkezésre történő hivatkozás, és/vagy a szerződés teljesítésével kapcsolatos feltételek: A szerződés biztosítékai:
1) Jólteljesítési biztosíték: a nettó vállalkozási díjra vetített 3 % a teljes jótállás időtartamára
2) A szerződést megerősítő biztosítékok:
1. Kötbér (Ptk. 6:186-6:189. §):
1.1. Késedelmi kötbér: a nettó vállalkozási díjra vetített 1 %, maximum 20 %, az 1%-os kötbérmérték naptári naponként alkalmazandó.
1.2. Meghiúsulási kötbér: a nettó vállalkozási díjra vetített 25 %
1.3. Hibás teljesítési kötbér: a nettó vállalkozási díjra vetített 1 %, maximum 10 alkalom
3) Jótállás: (Ptk. 6:171. §): a kötelező jótállási időtartam: 36 hónap, többletjótállás: minimum 0 hó, maximum 24 hó, a jótállás teljes időtartama a kötelező jótállás és a többletjótállás időtartamának összege.
További részletek a Közbeszerzési dokumentumban és a szerződéstervezetben.

III.4.8) Titoktartási megállapodás

BT-801 Titoktartási megállapodás: Nem

BT-802 Titoktartási megállapodás leírása:

Rész száma, elnevezése: 2 - Monor Bercsényi utca csapadékvíz elvezetése

III.4.1) Alkalmassági követelmény(ek):

BT-821 Alkalmassági követelmény forrása:

Jelen hirdetmény / jelen felhívás

Ha minden alkalmassági követelményt a felhívásban rögzített, akkor kizárólag a "Hirdetmény" értéket válassza a listából!

Hirdetményben rögzített alkalmassági követelmény

BT-809 Alkalmassági követelmény típusa: Releváns oktatási és szakmai képesítések

BT-750 Alkalmassági követelmény ismertetése:

1) Alkalmatlan az ajánlattevő, ha nem rendelkezik a szerződés teljesítéséhez a 266/2013. (VII. 11.) Korm.rendelet szerinti felelős műszaki vezetői szakterületek közül az alábbi szakterületen - vagy az előírt szakterülettel egyenértékű szakterületen - felelős műszaki vezetői jogosultsággal rendelkező vagy annak megszerzéséhez a 266 /2013. (VII. 11.) Korm.rendeletben előírt szükséges követelményeknek (végzettség, gyakorlat) megfelelő- a végzettség tekintetében a Korm.rendeletben előírt végzettséggel egyenértékű végzettség is bemutatható - 1 fő szakemberrel: előírt szakterület: a 266/2013. (VII. 11.) Korm.rendelet 1. melléklet VI. szakma 3. rész 7. sorszám - vízgazdálkodási építmények szakterület MV-VZ.
Ugyanaz a szakember mindegyik részre bemutatható.

I) Ajánlatban benyújtandó adatok és igazolások:

I1) A gazdasági szereplő az ajánlatban köteles az alkalmassági követelményeknek való megfelelés tekintetében a Kbt. 114. § (2) bekezdésében írt, a Kbt. 67. § (1) bekezdése szerinti egyszerű nyilatkozatát benyújtani. Az alkalmassági követelmények teljesülésére vonatkozó nyilatkozatokra a 321/2015. (X.30.) Korm. rendelet 1. § (7) bekezdése is alkalmazandó.

I2) Ha az előírt alkalmassági követelményeknek az ajánlattevő más szervezet kapacitására támaszkodva felel meg [Kbt. 65. § (7) bekezdés], meg kell jelölni az ajánlatban ezt a szervezetet és az ajánlati felhívás vonatkozó pontjának megjelölésével azon alkalmassági követelményt vagy követelményeket, amelynek igazolása érdekében az ajánlattevő

ezen szervezet erőforrására vagy arra is támaszkodik. Csatolni kell az ajánlatban a kapacitásait rendelkezésre bocsátó szervezet Kbt. 65. § (7) bekezdés szerinti és a Kbt. 65. § (9) bekezdésében foglaltakat is alátámasztó szerződésben, előszerződésben vagy más formában vállalt kötelezettségvállalását tartalmazó okiratot. A kötelezettségvállalást tartalmazó okiratnak tartalmaznia kell az ajánlattevő részére szóló meghatalmazást arra, hogy az EKR-ben elektronikus úton teendő nyilatkozatok megtételekor az adott szervezet képviseletében eljárhat.

I3) Ha az előírt alkalmassági követelményeknek az ajánlattevő más szervezet kapacitására támaszkodva felel meg, az ajánlatban be kell nyújtani az ajánlattevő részéről a kapacitásait rendelkezésre bocsátó szervezet nevében az EKR-ben elektronikus úton tett, a Kbt. 114. § (2) bekezdésében írt, a Kbt. 67. § (1) bekezdése szerinti egyszerű nyilatkozatot. Az alkalmassági követelmények teljesülésére vonatkozó nyilatkozatokra a 321/2015. (X.30.) Korm. rendelet 1. § (7) bekezdése is alkalmazandó.

I4) A szerződés teljesítésében közreműködő személyek közül a szerződés teljesítésében felelős műszaki vezetőként közreműködő személy nevét és az alkalmassági követelmény igazolására előírt adatokat kell az ajánlattevőnek az ajánlatban közölnie.

II. Az ajánlatkérő Kbt. 69. § (4) bekezdése szerinti felhívására benyújtandó igazolások:

II1) A 321/2015 (X.30.) Korm.r. 21. § (2) bekezdés b) pont alapján: Az ajánlati felhívás III.4.1) Alkalmassági követelmény(ek) 1) pontjában foglaltak igazolására csatolni kell annak a szakembernek a megnevezését, végzettségének, illetve képzettségének, továbbá szakmai tapasztalatának ismertetését, akit az ajánlattevő be kíván vonni a teljesítésbe. A szakember bemutatása során a végzettséget, illetve képzettséget igazoló dokumentumok egyszerű másolata csatolandó. A szakmai tapasztalatot a szakember által aláírt egyszerű másolatban csatolt önéletrajzban oly módon kell bemutatni, hogy fel kell tüntetni azt az időszakot év/hónap-tól év/hónap-ig bontásban (a kezdő hónap és a befejező hónap a szakmai tapasztalat időtartamának számításakor egész hónapként kerül figyelembe vételre), amelyben a szakember a bemutatott szakmai tapasztalatot szerezte. Amennyiben a szakember rendelkezik az előírt szakterületen felelős műszaki vezetői jogosultsággal, akkor a Kbt. 69. § (11) bekezdés alapján elegendő, ha ajánlattevő megadja a szakember nevét és kamarai nyilvántartási számát és a jogosultság megszerzésének első időpontját (év/hó) a szakember végzettségének, illetve képzettségének és szakmai tapasztalatának ismertetésére és a jogosultság meglétét az ajánlatkérő ellenőrzi a felelős műszaki vezetői névjegyzéket vezető szerv elektronikus nyilvántartásából. Amennyiben az alkalmassági követelményben előírt szakterületre bemutatott szakember még nem rendelkezik az alkalmassági követelményben meghatározott szakterületen az előírt, vagy annak megfelelő kamarai nyilvántartásba vétellel, csatolandó az ajánlattevő nyilatkozata, hogy nyertessége esetén legkésőbb a szerződéskötésig rendelkezni fog azzal.Benyújtandó továbbá a szakember nyilatkozata arról, hogy ajánlattevő nyertessége esetén a szerződés teljesítéséhez ajánlattevő rendelkezésére áll. A 321/2015. (X.30.) Korm. rendelet 24. § (2) bek. is alkalmazandó.

II2) Ha az előírt alkalmassági követelményeknek az ajánlattevő más szervezet kapacitására támaszkodva felel meg, e szervezetnek az előírt igazolási módokkal azonos módon kell igazolnia az adott alkalmassági feltételnek történő megfelelést.

II3) Amennyiben ajánlattevő a 2. értékelési szempontra megajánlást tesz, az értékelési szemponttal összefüggő alkalmassági követelmény Kbt. 69. § (4) bekezdése szerinti igazolásának benyújtására már az ajánlatban köteles.

III) Ajánlatkérő az eljárásban az ajánlattevők alkalmassági követelményeit a minősített ajánlattevők hatósági hivatalos jegyzékéhez képest szigorúbban határozta meg, az alábbiak szerint: a Közbeszerzési Hatóság „bronz” és "ezüst"bfokozatú minősítéséhez képest szigorúbb feltételek az alábbiak:
- AF alkalmassági követelmények 1) pont előírása és igazolási módja szigorúbb, tekintve, hogy ez az alkalmassági követelmény nem szerepel a Közbeszerzési Hatóság „bronz” és "ezüst" fokozatú minősítésében.

BT-40 Alkalmazásra kerül az eljárás második szakaszához meghívandók kiválasztását szolgáló alkalmassági követelmény:

III.4.2) A szerződés teljesítésében közreműködő személyekkel kapcsolatos információ

BT-79 Az ajánlattevőknek közölniük kell a szerződés teljesítésében közreműködő személyek nevét és szakképzettségét: Igen

III.4.3) Fenntartott szerződésekre vonatkozó információk

BT-71 Fenntartott részvétel

Nincs

BT-736 A szerződés teljesítése védettmunkahely-teremtési programok keretében történik: Nem

III.4.4) Ajánlati biztosíték nyújtási kötelezettség:

BT-751 BT-75 Ajánlati biztosíték nyújtási kötelezettség:

BT-77 **III.4.5) Fő finanszírozási és fizetési feltételek és/vagy hivatkozás a vonatkozó jogszabályi rendelkezésekre:**

A fizetési feltételek meghatározása során meg kell felelni az irányadó jogszabályok rendelkezéseinek, különösen, de nem kizárólagos

jelleggel az alábbi jogszabályok figyelembevétele szükséges:
- Az államháztartásról szóló 2011. évi CXCV. törvény
- Az államháztartásról szóló törvény végrehajtásáról szóló 368/2011. (XII.31.) Kormányrendelet,
- A 2021-2027 programozási időszakban az egyes európai uniós alapokból származó támogatások felhasználásának rendjéről szóló 256/2021. (V. 18.) Korm. rendelet
- Az általános forgalmi adóról szóló 2007. évi CXXVII. törvény
- A Kbt. 135.§ (1), (3), (5)-(6) és (11) bekezdései.

Tartalékkeret: a nettó ajánlati ár (nettó vállalkozási díj) 5 %-ának megfelelő összeg.
Előleg: tartalékkeret és általános forgalmi adó nélkül számított – teljes ellenszolgáltatás 5%-ának megfelelő összeg
Számlázás: 1 rész- és 1 végszámla.
További részletek a közbeszerzési dokumentumban és a szerződéstervezetben.

BT-761 BT-76 **III.4.6) A közös ajánlatot tevő nyertesek által létrehozandó gazdasági társaság, illetve jogi személy:**

Ajánlatkérő kizárja gazdálkodó szervezet létrehozását mind önálló, mind közös ajánlattevők tekintetében [Kbt. 35. § (8)-(9) bekezdése].

III.4.7) A szerződés teljesítésével kapcsolatos feltételek:

BT-70 OPT-060 A szerződés teljesítésével kapcsolatos feltételek:

A vonatkozó törvényi, rendeleti vagy közigazgatási rendelkezésre történő hivatkozás, és/vagy a szerződés teljesítésével kapcsolatos feltételek: A szerződés biztosítékai:
1) Jólteljesítési biztosíték: a nettó vállalkozási díjra vetített 3 % a teljes jótállás időtartamára
2) A szerződést megerősítő biztosítékok:
1. Kötbér (Ptk. 6:186-6:189. §):
1.1. Késedelmi kötbér: a nettó vállalkozási díjra vetített 1 %, maximum 20 %, az 1%-os kötbérmérték naptári naponként alkalmazandó.
1.2. Meghiúsulási kötbér: a nettó vállalkozási díjra vetített 25 %
1.3. Hibás teljesítési kötbér: a nettó vállalkozási díjra vetített 1 %, maximum 10 alkalom
3) Jótállás: (Ptk. 6:171. §): a kötelező jótállási időtartam: 36 hónap, többletjótállás: minimum 0 hó, maximum 24 hó, a jótállás teljes időtartama a kötelező jótállás és a többletjótállás időtartamának összege.
További részletek a Közbeszerzési dokumentumban és a szerződéstervezetben.

III.4.8) Titoktartási megállapodás

BT-801 Titoktartási megállapodás: Nem

BT-802 Titoktartási megállapodás leírása:

IV.1) Meghatározás

IV. szakasz: Eljárás

IV.1) Meghatározás

IV.1.1) Az eljárás fajtái

BT-105 Az eljárás fajtái: Kbt. 112. § (1) bekezdés b) pont Nyílt eljárás (hirdetménnyel induló)

BT-106 Gyorsított eljárás:

BT-1351 Gyorsított eljárás indoklása:

IV.1.5) Információ a tárgyalásról (kizárólag tárgyalásos eljárás esetében)

BT-120 Az ajánlatkérő fenntartja a jogot arra, hogy a szerződést az eredeti ajánlat alapján, tárgyalások lefolytatása nélkül ítélje oda.:

IV.1.6) Elektronikus árlejtésre vonatkozó információk

BT-767 Elektronikus árlejtést fognak alkalmazni: Nem

IV.1.8) A közbeszerzési megállapodásra (GPA) vonatkozó információk

BT-115 A szerződés a közbeszerzési megállapodás (GPA) hatálya alá tartozik: Nem

BT-88 **IV.1.11) Az odaítélési eljárás fő jellemzői:**

IV.2) Adminisztratív információk

IV.2) Adminisztratív információk

IV.2.1) Az adott eljárásra vonatkozó korábbi közzététel

OPP-090 A korábbi hirdetmény azonosítója:

(Az alábbiak közül: Előzetes tájékoztató; Felhasználói oldalon közzétett hirdetmény)

Előzetes tájékoztató

BT-125 Előzetes tájékoztató hirdetmény azonosítója:

BT-1251 Előzetes tájékoztató rész száma:

IV.2.2.1) A közbeszerzési eljárással kapcsolatos további információ kérésére vonatkozó határidő

BT-13 Dátum, helyi idő: óra/perc

IV.2.2.2) Ajánlatok vagy részvételi kérelmek benyújtásának határideje:

BT-131 BT-1311 (BT-131) - Ajánlatok benyújtásának határideje

Dátum, helyi idő: 16:00 óra/perc

IV.2.3) Az ajánlattételi felhívás kiválasztott jelentkezők részére történő megküldésének becsült dátuma

BT-97 **IV.2.4) Azok a nyelvek, amelyeken az ajánlatok vagy részvételi jelentkezések benyújthatók:**

magyar

IV.2.6) Az ajánlati kötöttség minimális időtartama

BT-98 OPA-98 Ajánlat érvényességének határideje: 60 Nap

IV.2.7) Az ajánlatok felbontásának feltételei

BT-132 Dátum, helyi idő: óra/perc

BT-133 Hely: EKR

BT-134 További információ az ajánlatok bontásáról:

Kbt. 68. § és a 424/2017. (XII.19.) Korm. rend.15. § hatályos rendelkezései szerint.

IV.3) Díjak és bírálóbizottság

IV.3) Díjak és bírálóbizottság (versenypárbeszéd és innovációs partnerség esetében)

IV.3.1) Díj(ak)ra vonatkozó információk

Az odaítélendő díjak: Nem

VI.1-3) Kiegészítő információk

VI. szakasz: Kiegészítő információk

VI.1) A közbeszerzés ismétlődő jellegére vonatkozó információk

A közbeszerzés ismétlődő jellegű: Nem

BT-94

BT-95 Ismétlődő jellegű közbeszerzés leírása:

VI.2) Információ az elektronikus munkafolyamatokról

BT-92	A megrendelés elektronikus úton történik:	Nem
BT-743	Elektronikusan benyújtott számlákat elfogadnak:	Igen
BT-93	A fizetés elektronikus úton történik:	Igen

VI.3) További információk

BT-300 További információk

A Kbt. 114/A. § (1) bekezdése alapján, az ajánlatkérő előírja a kizáró okok, az alkalmassági követelmények, valamint a Kbt. 82. § (5) bekezdése szerinti objektív kritériumok tekintetében a közbeszerzési dokumentumokban meghatározott igazolásoknak a részvételi jelentkezésben vagy az ajánlatban történő benyújtását.: Nem

Ajánlatkérő a Kbt. 81. § (5) bekezdését alkalmazza.: Igen
1) Teljesítés időtartama: A munkaterület átadás-átvétel napjától (kezdőnap, a kezdőnap a teljesítési határidőbe nem számít be) számított 100 nap (beleértve a 100. napot is). A munkaterület átadás-átvétel a szerződés hatálybalépésének napját követő 30 naptári napon belül történik meg.

2) A beruházás a TOP_PLUSZ-1.2.1-21-PT1-2024-00101 azonosítószámú „Monor város – élhető település” tárgyú projekt keretében kerül finanszírozásra. A támogatási arány a projekt elszámolható költségének 100 %-a. A nem támogatott projektelemek önerőből kerülnek finanszírozásra.
A beruházás pénzügyi fedezete rendelkezésre áll.
A Vállalkozó a Kbt. 135.§ (7) bekezdés alapján előleg fizetését kérheti. Az előleg igénylésére vonatkozó rendelkezéseket a szerződéstervezet 6. pontja tartalmazza. Előleg összege: a szerződésben foglalt – tartalékkeret és általános forgalmi adó nélkül számított – teljes ellenszolgáltatás 5%-ának megfelelő összeg.
A kivitelezés során mindkét rész esetében 1 részszámla és 1 végszámla benyújtására van lehetőség.
Az 1. részszámla benyújtására az ÁFA nélküli szerződéses érték 50 %-át elérő megvalósult teljesítés esetén van lehetőség, a tényleges műszaki tartalomnak megfelelő összeg erejéig.
A részszámlák benyújtásának feltétele a teljesítésigazolás kiadása.
Vállalkozó a sikeres, hiba- és hiánymentes műszaki átadás-átvételi eljárás lezárását követően, a megrendelő műszaki ellenőre által kiadott, a hiba és hiánymentes teljesítést igazoló teljesítésigazolás kiállítását követően jogosult végszámlát benyújtani.
A műszaki átadás-átvételre, valamint teljesítésigazolás kibocsátására vonatkozó szabályozást a szerződéstervezet 10. pontja tartalmazza.
Amennyiben egy adott részszámla/végszámla kiállításához szükséges készültségi fok elérése esetében támogatott és nem támogatott műszaki tartalom is megvalósul, ezen részeket külön- külön kell szerepeltetni a számlarészletezőn.
Az elszámolás és a kifizetés pénzneme forint (HUF).
Amennyiben Vállalkozó a teljesítéshez alvállalkozót vesz igénybe, a Ptk. 6:130. § (1)-(2) bekezdésétől eltérően a 322/2015. (X.30.) Korm.rendelet 32/A. §-a alkalmazandó a kifizetés során.
A Vállalkozó az általa kiállított számlát a Megrendelő képviselőjének küldi meg (adja át). A Vállalkozó által kiállított számlát a Megrendelő ezzel felhatalmazott képviselője – a Vállalkozó teljesítésének a szerződésnek megfelelő műszaki tartalom és a vonatkozó jogszabályi-hatósági előírásoknak való megfelelése esetén – leigazolja.
A fizetési feltételek meghatározása során meg kell felelni az irányadó jogszabályok rendelkezéseinek, különösen, de nem kizárólagos jelleggel az alábbi jogszabályok figyelembevétele szükséges:
- Az államháztartásról szóló 2011. évi CXCV. törvény
- Az államháztartásról szóló törvény végrehajtásáról szóló 368/2011. (XII.31.) Kormányrendelet,
- A 2021-2027 programozási időszakban az egyes európai uniós alapokból származó támogatások felhasználásának rendjéről szóló 256/2021. (V. 18.) Korm. rendelet
- Az általános forgalmi adóról szóló 2007. évi CXXVII. törvény
- A Kbt. 135.§ (1), (3), (5)-(6) és (11) bekezdései.

Ajánlatkérő a nettó ajánlati ár (nettó vállalkozási díj) 5 %-ának megfelelő összegű tartalékkeretet biztosít, felhasználásának szabálya a szerződéstervezet szerint.
További részletek a szerződéstervezetben.

3) Ajánlatkérő az eljárásban az ajánlattevők gazdasági és pénzügyi alkalmasságára nem írt elő követelményt.

4) Ajánlatkérő jelen eljárásban a Kbt. 81. § (4)-(5) bekezdését, valamint a 75. § (2) bekezdés e) pontját, továbbá a 75. § (5) bekezdését alkalmazza. A Kbt. 75. § (5) bekezdése alapján ajánlatkérő kiköti, hogy bármely rész eredménytelensége esetén az eljárást valamennyi rész tekintetében eredménytelenné nyilváníthatja, tekintettel arra, hogy az ajánlatkérő rendelkezésére álló fedezet nincs megbontva részekre, továbbá a támogatási szerződésben vállalt indikátorok csak mindegyik rész eredményessége esetében teljesíthetők.

5) Ajánlatkérő felhívja az ajánlattevők figyelmét, hogy a 322/2015. (X. 30.) Korm. rendelet 26. §-a alapján a nyertes ajánlattevőnek legkésőbb a szerződéskötés időpontjára az 55/2025. (III.26.) Korm. rendeletben meghatározottak szerinti, az alábbi mértékű és terjedelmű saját nevére szóló C.A.R.-építési-szerelési biztosítás típusú építőipari kivitelezői felelősségbiztosítással kell rendelkeznie:
1. rész: 50 000 000 forint / biztosítási esemény és 150 000 000 forint / biztosítási időszak,

2. rész: 25 000 000 forint / biztosítási esemény és 50 000 000 forint / biztosítási időszak.
Abban az esetben, amennyiben a nyertes ajánlattevő a szerződéskötés időpontjában nem rendelkezik az előírt felelősségbiztosítással, azt ajánlatkérő az ajánlattól való visszalépésként értékeli a Kbt. 131. § (4) bekezdése alapján, amely esetben ajánlatkérő az ajánlatok értékelése során a következő legkedvezőbb ajánlatot tevőnek minősített ajánlattevővel köthet szerződést, ha őt az ajánlatok elbírálásáról szóló írásbeli összegezésben megjelölte. Az ajánlathoz csatolni kell az ajánlattevőtől származó szándéknyilatkozatot arra vonatkozóan, hogy ajánlattevő nyertessége esetén a felhívásban megkövetelt felelősségbiztosítást megköti, vagy a meglévő felelősségbiztosítását a feltételeknek megfelelően kiterjeszti.

6) Ajánlatkérő helyszíni bejárást nem tart.

VI.4) Jogorvoslati eljárás

VI. szakasz: Kiegészítő információk

VI.4) Jogorvoslati eljárás

VI.4.1) A jogorvoslati eljárást lebonyolító szerv

BT-500 Hivatalos név: Közbeszerzési Hatóság Közbeszerzési Döntőbizottság ORG-0004

BT-501 Nemzeti azonosítószám: EKRSZ_40664534_2

BT-510 Postai cím: Riadó u. 5

BT-513 Város: Budapest

BT-507 NUTS-kód: HU110

BT-512 Postai irányítószám: 1026

BT-514 Ország: Magyarország

BT-506 E-mail: dontobizottsag@kt.hu

BT-503 Telefon: +36 18828592

BT-505 Internetcím: (URL) https://kozbeszerzes.hu

BT-739 Fax: +36 18828593

VI.4.3) Jogorvoslati kérelmek benyújtása

BT-99 A jogorvoslati kérelmek benyújtásának határidejére vonatkozó pontos információ:

Kbt. 148. § (3) bekezdése.

VI.4.4) A jogorvoslati kérelmek benyújtására vonatkozó információ a következő szervtől szerezhető be

BT-500 Hivatalos név: Közbeszerzési Hatóság Közbeszerzési Döntőbizottság ORG-0004

BT-501 Nemzeti azonosítószám: EKRSZ_40664534_2

BT-510 Postai cím: Riadó u. 5

BT-513 Város: Budapest

BT-507 NUTS-kód: HU110

BT-512 Postai irányítószám: 1026

BT-514 Ország: Magyarország

BT-506 E-mail: dontobizottsag@kt.hu

BT-503 Telefon: +36 18828592

BT-505 Internetcím: (URL) https://kozbeszerzes.hu

BT-739 Fax: +36 18828593

IX.1-4) Hirdetményre vonatkozó információk

IX. Hirdetményre vonatkozó információk

IX.1) Hirdetmény típusára vonatkozó információk

BT-01 Eljárás jogalapja: Klasszikus (általános)

OPP-070 Hirdetmény altípusa: 16 - Eljárást megindító hirdetmény – általános, klasszikus ajánlatkérőkre vonatkozó szabályok

BT-03 Hirdetményminta típus: Verseny

BT-02 Hirdetmény típus: Eljárást megindító vagy koncessziós hirdetmény – klasszikus ajánlatkérőkre vonatkozó szabályok

IX.2) Hirdetmény nyelve

BT-702 Hirdetmény hivatalos nyelve: magyar

IX.4) Hirdetmény feladás dátuma

BT-05 E hirdetmény ajánlatkérő általi megküldésének dátuma:

ELŐTERJESZTÉS

Monor Város Önkormányzata Képviselő-testületének
2026. november 12-én tartandó ülésére, és a
Városfejlesztési és Pénzügyi Bizottság
2026. november 10-én tartandó ülésére.

Az előterjesztés tárgya:
Monori Városfejlesztő Nonprofit Kft. 2026. évi III. negyedéves gazdálkodásáról szóló beszámoló

A napirend előterjesztője: Képviselő - testület ülésén: Darázsi Kálmán polgármester

Az előterjesztést készítette: Rajki László ügyvezető (témafelelős)

Az előterjesztést véleményező bizottságok (témafelelős jelöli meg):

Városfejlesztési és Pénzügyi Bizottság

Az ülésre meghívni javasolt - alpolgármesteren, képviselőkön, jegyzőn felüli - egyéb személyek, szervek, irodavezetők, ügyintézők neve, és elektronikus elérhetősége (témafelelős jelöli meg):

Rajki László ügyvezető	rajki.laszlo@monor.hu
Dr. Ugrin Dániel aljegyző	ugrin.daniel@monor.hu
Prikrilné Hargas Éva irodavezető	prikrilne.hargas.eva@monor.hu
Kerepeszki Ildikó irodavezető	kerepeszki.ildiko@monor.hu

A később elfogadandó döntés esetén az esetleges felelős(ök) nevének, és döntés határidejének a megjelölése (témafelelős jelöli meg):

Felelősök neve:	Határidő megjelölése:
Darázsi Kálmán polgármester	azonnal
Dr. Urbán Hajnalka jegyző	
Prikrilné Hargas Éva irodavezető	
Rajki László ügyvezető	

Egyéb megjegyzés:

-

Monor, 2026. november 05.

……
témafelelős

Látta: …….....….
Darázsi Kálmán polgármester

……...
Dr. Urbán Hajnalka jegyző

Tisztelt Képviselő-testület!

A Monori Városfejlesztő Nonprofit Kft. 2026. évi III. negyedéves gazdálkodása során a bevételek és a költségek, ráfordítások az alábbiak szerint alakultak.

Bevételek:

A projektmenedzsmenti feladatok esetében a tervezett 55,6 millió Ft-ból 26 millió Ft folyt be, ez 46,8 %-os teljesülést jelent. 2026. IV. negyedévben további árbevétel várható projektmenedzsmenti tevékenységből.

Az okos város projekttel kapcsolatos üzemeltetési költségekre tervezett 12,5 millió Ft-ból 9,4 millió folyt be, ez 74,9 %-os teljesülés.

A sportcsarnok bérleti díjra, és az okos város üzemeltetéshez használt gépjármű bérleti díjra tervezett 24,4 millió Ft-ból 18,3 millió Ft folyt be, ez 75 %-os teljesülés.

Összességében a Társaság 2026. éves tervezett bevétele 103,3 millió Ft, melyből a III. negyedév végéig **58,8 millió Ft** folyt be, ez 57 %-os teljesülés.

Költségek, ráfordítások:

A költségek esetében a tervezett 86,7 millió Ft-ból 59,7 millió Ft teljesült, ami 68,9 %-os arányt jelent.

A költségeken belül a vásárolt anyagok 31,9 %-kal teljesültek.

Az igénybe vett szolgáltatások 65,6 %-kal, egyéb szolgáltatások 75,4 %-kal, bérköltségek 71,0 %-kal, egyéb személyi jellegű kifizetések 68,9 %-kal, a bérjárulékok, járulékok 68,7 %-kal, az értékcsökkenés 75 %-kal teljesültek.

A ráfordítások teljesülésének a mértéke 72,8 %

A költségek, ráfordítások tekintetében a teljesülés az III. negyedévben az időarányosnál valamivel magasabb, 72,8 %-os, a 15,4 millió Ft-ból **11,2 millió Ft** került felhasználásra. Ennek oka az is, hogy az éves tervezett építményadó és a gépjárműadó már teljesült az a III. negyedévig bezárólag.

Eredmény:

A III. negyedév végéig az eredmény -12 millió Ft. Az éves várt bevételek esetében az időarányos 75 %-hoz képest 57 %-ot sikerült teljesíteni. Ennek fő oka a TOP_PLUSZ humán projekt megvalósításával kapcsolatos elmaradt tanulmányok elkészítésének a bevétele. Mivel át kellett dolgozni az eredeti programnaptárt és projekt költségvetést, ezért ezen dokumentumok elkészítése nem vált szükségessé. Ez nettó 15,9 millió Ft bevételt jelentett volna, ami pont 75%-os teljesülést eredményezett volna.

Ennek kiváltására részben sikerült nyernünk egy munkát Bénye község megbízásából nettó 3,9 millió Ft értékben, részben pedig a 2027. évre tervezett egyes részszámlák átütemezésével (összesen nettó 24,6 millió Ft) biztosíthatjuk a 2026. évi tervet. Így a várható teljesülés 98%-os lesz évvégére.

A Társaságnak 2026. I-III. negyedévben likviditási problémája nem volt a tervezett folyamatos bevételek, a takarékos gazdálkodás, valamint az eredménytartalékból biztosított fedezet miatt.

A részleteket a mellékelt eredmény-kimutatás táblázat mutatja be, valamint csatolásra került a 1-9. havi főkönyvi kivonat is.

HATÁROZATI JAVASLAT:

Monor Város Önkormányzatának Képviselő-testülete elfogadja a Monori Városfejlesztő Nonprofit Kft. 2026. évi III. negyedéves gazdálkodásáról szóló beszámolót.

Határidő: azonnal
Felelős: Darázsi Kálmán polgármester
Dr. Urbán Hajnalka jegyző
Prikrilné Hargas Éva irodavezető
Rajki László ügyvezető

Rajki László
ügyvezető

MONORI VÁROSFEJLESZTŐ NONPROFIT KFT.
2026. évi üzleti terv
Eredménykimutatás

fk szám	főkönyv megnevezés		2026 január	2026 február	2026 március	2026 április	2026 május	2026 június	2026 július	2026 augusztus	2026 szeptember	2026.I-IX. hó összesen	2026. év ELFOGADOTT TERVEZET	Teljesülés (%)
	KIADÁSOK ÖSSZESEN		**6 593 651**	**6 866 426**	**9 815 483**	**8 368 721**	**7 078 553**	**8 961 959**	**6 931 271**	**6 586 647**	**9 756 438**	**70 959 149**	**102 142 620**	**69,5%**
5	KÖLTSÉGNEMEK		6 022 510	6 295 285	6 205 152	7 778 743	6 507 412	8 390 818	6 360 130	6 015 506	6 151 107	59 726 663	86 708 894	68,9%
51	ANYAGKÖLTSÉG		9 192	3 543	16 417	3 543	271 701	51 905	14 165	29 716	9 937	410 119	1 417 192	28,9%
511	**Vásárolt anyagok költségei**		**9 192**	**3 543**	**16 417**	**3 543**	**271 701**	**51 905**	**14 165**	**29 716**	**9 937**	**410 119**	**1 285 192**	**31,9%**
515	**Nyomtatványok**	**MVF**	**0**	**0**	**0**	**0**	**0**	**0**	**0**	**0**	**0**	**0**	**132 000**	0,0%
52	IGÉNYBEVETT SZOLGÁLTATÁSOK KÖLTSÉGEI		1 827 527	1 041 478	1 017 323	1 466 152	1 701 481	2 994 174	1 551 752	1 180 636	1 006 220	13 786 743	21 013 834	65,6%
522	**Bérleti díjak**		**13 360**	**12 832**	**13 086**	**13 193**	**12 028**	**245 653**	**12 679**	**12 523**	**12 834**	**348 188**	**407 979**	**85,3%**
523	**Karbantartási költségek**		**1 503 150**	**703 350**	**703 350**	**1 129 850**	**1 073 589**	**1 909 563**	**1 244 410**	**871 850**	**694 850**	**9 833 962**	**16 005 875**	**61,4%**
524	**Hirdetés-, reklám-, propagandaköltségek**	**MVF**	**24 000**	**34 000**	**0**	**0**	**48 310**	**41 740**		**0**	**0**	**148 050**	**654 000**	**22,6%**
526	**Utazási és kiküldetési költségek (napidíj nélkül)**	**MVF**	**0**	**0**	**14 465**	**0**	**0**	**0**	**0**	**0**	**0**	**14 465**	**157 500**	**9,2%**
5271	**Könyvvizsgálat**	**MVF**	**0**	**0**	**0**	**0**	**275 000**	**0**	**0**	**0**	**0**	**275 000**	**357 000**	**77,0%**
5272	**Könyvelési szolgáltatás**	**MVF**	**135 100**	**135 100**	**135 100**	**135 100**	**135 100**	**135 100**	**135 100**	**135 100**	**135 100**	**1 215 900**	**1 462 230**	**83,2%**
5274	**Ügyviteli szolgáltatás**		**93 958**	**96 647**	**96 647**	**97 632**	**97 632**	**97 632**	**97 632**	**97 632**	**97 632**	**873 044**	**1 231 873**	**70,9%**
5274	Ügyviteli szolgáltatás - Sourcing	csarnok	61 110	63 799	63 799	63 799	63 799	63 799	63 799	63 799	63 799	571 502	767 310	**74,5%**
5274	Ügyviteli szolgáltatás	MVF + okos város										0	92 400	**0,0%**
5274	Ügyviteli szolgáltatás - tűz- és munkavédelem	csarnok	32 848	32 848	32 848	33 833	33 833	33 833	33 833	33 833	33 833	301 542	372 163	**81,0%**
5281	**Postai szolgáltatás**	**MVF**	**6 235**	**7 825**	**2 560**	**4 820**	**7 865**	**5 450**	**2 895**	**4 495**	**6 435**	**48 580**	**73 235**	**66,3%**
5283	**Internet szolgáltatás**		**30 250**	**30 250**	**30 641**	**30 483**	**30 483**	**537 562**	**37 562**	**37 562**	**37 562**	**802 355**	**366 500**	**218,9%**
5294	**Foglalkozás eü.szolgáltatás**	**MVF**	**0**	**0**	**0**	**33 600**	**0**	**0**	**0**	**0**	**0**	**33 600**	**28 140**	**119,4%**
5295	**Távfelügyeleti díj - IntelliAlarm**	**csarnok**	**21 474**	**21 474**	**21 474**	**21 474**	**21 474**	**21 474**	**21 474**	**21 474**	**21 807**	**193 599**	**269 502**	**71,8%**
53	EGYÉB SZOLGÁLTATÁSOK KÖLTSÉGEI		68 422	45 622	445 956	71 906	58 073	432 024	57 530	62 212	443 153	1 684 898	2 235 207	75,4%
532	Pénzügyi, befektetési szolgáltatási díjak	MVF	68 422	45 622	75 168	71 906	58 073	61 236	57 530	62 212	72 365	572 534	732 922	78,1%
533	Biztosítási díj	csarnok + gépjárm	0	0	370 788	0	0	370 788	0	0	370 788	1 112 364	1 502 285	74,0%
54	BÉRKÖLTSÉG		3 681 369	4 643 642	4 200 456	4 120 942	3 980 157	4 205 715	4 210 683	4 215 942	4 170 797	37 429 703	52 706 841	71,0%
55	SZEMÉLYI JELLEGŰ EGYÉB KIFIZETÉSEK		0	0	0	1 392 200	0	0	0	0	0	1 392 200	2 021 820	68,9%
551	Munkábajárás költsége	MVF	0	0	0	0	0	0	0	0	0	0	0	
552	OTP szépkártya	MVF	0	0	0	1 392 200	0	0	0	0	0	1 392 200	1 821 820	76,4%
	reprezentáció	MVF	0	0	0	0	0	0	0	0	0	0	200 000	0,0%
56	BÉRJÁRULÉKOK		436 000	561 000	525 000	724 000	496 000	707 000	526 000	527 000	521 000	5 023 000	7 314 000	68,7%
8	ÉRTÉKESÍTÉS ELSZÁMOLT ÖNKÖLTSÉGE ÉS RÁFOR		571 141	571 141	3 610 331	589 978	571 141	571 141	571 141	571 141	3 605 331	11 232 486	15 433 726	72,8%
81	ANYAGJELLEGŰ RÁFORDÍTÁSOK		0	0	0	0	0	0	0	0	0	0	2 100 000	0,0%
816	**Alvállalkozók**		**0**	**0**	**0**	**0**	**0**	**0**	**0**	**0**	**0**	**0**	**2 100 000**	**0,0%**
816	Alvállalkozók	MVF		0			0	0			0	0	2 100 000	0,0%
86	EGYÉB RÁFORDÍTÁSOK		571 141	571 141	3 610 331	589 978	571 141	571 141	571 141	571 141	3 605 331	11 232 486	13 333 726	84,2%
8672	Építményadó/ gépjárműadó	csarnok	0	0	3 034 190	18 837	0	0	0	0	3 034 190	6 087 217	6 390 784	95,2%
	fizetendő áfa (CF miatt)		0	0	0	0	0	0	0	0	0	0	0	
	társasági adó (CF miatt)		0	0	0	0	0	0	0	0	0	0	0	
	iparűzési adó (CF miatt)		0	0	944 876	0	0	0	0	0	0	944 876	2 461 062	38,4%
	kamarai hozzájárulás	MVF	0	0	5 000	0	0	0	0	0	0	5 000	89 250	5,6%
	Sportcsarnok écs	MVF	571 141	571 141	571 141	571 141	571 141	571 141	571 141	571 141	571 141	5 140 269	6 853 692	75,0%
	BEVÉTELEK ÖSSZESEN		**3 606 143**	**3 664 142**	**16 019 642**	**3 731 142**	**3 656 142**	**3 736 142**	**13 531 142**	**4 490 362**	**6 456 141**	**58 890 998**	**103 309 770**	**57,0%**
	nyitó pénzkészlet (CF miatt)													
911	Belföldi szolgáltatásnyújtás árbevétele - egyéb menedzsmenti díjak	MVF	0	8 000	12 363 500	75 000	0	80 000	9 875 000	834 220	2 800 000	26 035 720	55 686 051	46,8%
911	Belföldi szolgáltatásnyújtás árbevétele - okos város üzemeltetés	okos város üzemeltetés	1 000 000	1 050 000	1 050 000	1 050 000	1 050 000	1 050 000	1 050 000	1 050 000	1 050 000	9 400 000	12 550 000	74,9%
912	Belföldi szolgáltatás árbevétele (SCS bérleti díjak)	csarnok	2 035 000	2 035 000	2 035 000	2 035 000	2 035 000	2 035 000	2 035 000	2 035 000	2 035 000	18 315 000	24 420 000	75,0%
	Sportcsarnok écs elhatárolás feloldás		571 141	571 141	571 141	571 141	571 141	571 141	571 141	571 141	571 141	5 140 269	6 853 692	75,0%
9672	Önkormányzattól kapott támogatás, juttatás											0	0	
	Korábbi évek eredményéből felhasznált összeg				0	0		0	0	0	0	0	3 800 000	0,0%
9711	Pénzintézettől kapott kamat		2	1	1	1	1	1	1	1	0	9	27	
	EGYENLEG		**-2 987 508**	**-3 202 284**	**6 204 159**	**-4 637 579**	**-3 422 411**	**-5 225 817**	**6 599 871**	**-2 096 285**	**-3 300 297**	**-12 068 151**	**1 167 150**	

Rajki László ügyvezető

Főkönyvi kivonat

Szűkítési feltételek:
Időszaki nyitóval és nyitóval,
a bizonylat dátuma: 2026.01.01. - 2026.09.30..

Főkönyvi szám	Megnevezés	Nyitó érték		Halmozott forgalom		Halmozott egyenleg			
		Tartozik	Követel	Tartozik	Követel	Tartozik	Követel	Egyenleg	
1	**BEFEKTETETT ESZKÖZÖK**	**1 553 914 923**	**75 025 485**	**1 554 181 923**	**75 025 485**	**1 554 181 923**	**75 025 485**	**1 479 156 438**	**T**
11	**IMMATERIÁLIS JAVAK**	**180 000**	**180 000**	**180 000**	**180 000**	**180 000**	**180 000**	**0**	**T**
113	Vagyoni értékű jogok	168 000	0	168 000	0	168 000	0	168 000	**T**
114	Szellemi termékek	12 000	0	12 000	0	12 000	0	12 000	**T**
119	**Immateriális javak terv szerinti értékcsökkenése**	**0**	**180 000**	**0**	**180 000**	**0**	**180 000**	**180 000**	**K**
1193	Vagyoni értékű jogok értékcsökkenése	0	168 000	0	168 000	0	168 000	168 000	**K**
1194	Szellemi termékek értékcsökkenése	0	12 000	0	12 000	0	12 000	12 000	**K**
12	**INGATLANOK ÉS KAPCSOLÓDÓ VAGYONI ÉRTÉKŰ JO**	**1 532 701 700**	**54 266 251**	**1 532 701 700**	**54 266 251**	**1 532 701 700**	**54 266 251**	**1 478 435 449**	**T**
122	Telek, telkesítés	161 962 500	0	161 962 500	0	161 962 500	0	161 962 500	**T**
123	Épületek, épületrészek, tulajdoni hányadok	1 370 739 200	0	1 370 739 200	0	1 370 739 200	0	1 370 739 200	**T**
129	Ingatlanok terv szerinti értékcsökkenése	0	54 266 251	0	54 266 251	0	54 266 251	54 266 251	**K**
13	**MŰSZAKI BERENDEZÉSEK, GÉPEK, JÁRMŰVEK**	**475 000**	**383 123**	**475 000**	**383 123**	**475 000**	**383 123**	**91 877**	**T**
132	Termelésben közvetlenül részt vevő járművek	475 000	0	475 000	0	475 000	0	475 000	**T**
139	Műszaki berendezések, gépek, járművek terv szerinti értékcsökke	0	383 123	0	383 123	0	383 123	383 123	**K**
14	**EGYÉB BERENDEZÉSEK, FELSZERELÉSEK, JÁRMŰVE**	**20 558 223**	**20 196 111**	**20 558 223**	**20 196 111**	**20 558 223**	**20 196 111**	**362 112**	**T**
141	Üzemi (üzleti) gépek, berendezések, felszerelések	137 055	0	137 055	0	137 055	0	137 055	**T**
143	Irodai, igazgatási berendezések és felszerelések	13 687 083	0	13 687 083	0	13 687 083	0	13 687 083	**T**
145	Használatba vételkor egy összegben elszámolt écs	6 734 085	0	6 734 085	0	6 734 085	0	6 734 085	**T**
149	Egyéb berendezések, felszerelések, járművek terv szerinti értékcs	0	20 196 111	0	20 196 111	0	20 196 111	20 196 111	**K**
16	**BERUHÁZÁSOK, FELÚJÍTÁSOK**	**0**	**0**	**267 000**	**0**	**267 000**	**0**	**267 000**	**T**
162	Befejezetlen beruházások	0	0	267 000	0	267 000	0	267 000	**T**
2	**KÉSZLETEK**	**0**	**0**	**0**	**0**	**0**	**0**	**0**	**T**
3	**KÖVETELÉSEK, PÉNZÜGYI ESZKÖZÖK ÉS AKTÍV IDŐ**	**26 491 297**	**819 450**	**159 966 451**	**152 166 133**	**7 800 318**	**0**	**7 800 318**	**T**

Ez a nyomtatvány a Kulcs-Soft Zrt. rendszerével készült. https://www.kulcs-soft.hu

Szűkítési feltételek:
Időszaki nyitóval és nyitóval,
a bizonylat dátuma: 2026.01.01. - 2026.09.30..

Főkönyvi szám	Megnevezés	Nyitó érték		Halmozott forgalom		Halmozott egyenleg			
		Tartozik	Követel	Tartozik	Követel	Tartozik	Követel	Egyenleg	
31	**KÖVETELÉSEK ÁRUSZÁLLÍTÁSBÓL ÉS SZOLGÁLTAT**	**3 854 450**	**0**	**68 199 914**	**68 199 914**	**0**	**0**	**0**	**T**
311	Belföldi követelések (forintban)	3 854 450	0	68 199 914	68 199 914	0	0	0	**T**
36	**EGYÉB KÖVETELÉSEK**	**218 540**	**819 450**	**1 148 307**	**1 148 307**	**0**	**0**	**0**	**T**
368	**Áfa átvezetési számla**	**218 540**	**819 450**	**1 148 307**	**1 148 307**	**0**	**0**	**0**	**T**
3681	Speciális fiz.áfa átvezetési számla	0	819 450	827 094	827 094	0	0	0	**T**
3682	Speciális lev. áfa átvezetési számla	218 540	0	321 213	321 213	0	0	0	**T**
38	**PÉNZESZKÖZÖK**	**22 029 876**	**0**	**90 229 799**	**82 429 481**	**7 800 318**	**0**	**7 800 318**	**T**
381	Pénztár	25 560	0	35 720	14 465	21 255	0	21 255	**T**
384	**Elszámolási betétszámla**	**22 004 316**	**0**	**90 194 079**	**82 415 016**	**7 779 063**	**0**	**7 779 063**	**T**
3841	OTP elszámolási számla	22 004 316	0	90 194 079	82 415 016	7 779 063	0	7 779 063	**T**
39	**AKTÍV IDŐBELI ELHATÁROLÁSOK**	**388 431**	**0**	**388 431**	**388 431**	**0**	**0**	**0**	**T**
391	Bevételek aktív időbeli elhatárolása	8 000	0	8 000	8 000	0	0	0	**T**
392	Költségek, ráfordítások aktív időbeli elhatárolása	380 431	0	380 431	380 431	0	0	0	**T**
4	**FORRÁSOK**	**1 676 973 230**	**3 181 534 515**	**1 770 145 470**	**3 265 197 955**	**68 797 948**	**1 563 850 433**	**1 495 052 485**	**K**
41	**SAJÁT TŐKE**	**47 195 412**	**65 934 977**	**47 195 412**	**65 934 977**	**47 195 412**	**65 934 977**	**18 739 565**	**K**
411	Jegyzett tőke	0	3 000 000	0	3 000 000	0	3 000 000	3 000 000	**K**
413	**Eredménytartalék**	**47 195 412**	**62 934 977**	**47 195 412**	**62 934 977**	**47 195 412**	**62 934 977**	**15 739 565**	**K**
41312	Eredménytartalék előző évekről	0	11 367 054	0	11 367 054	0	11 367 054	11 367 054	**K**
41316	Eredménytartalék 2016	12 564 671	0	12 564 671	0	12 564 671	0	12 564 671	**T**
41317	Eredménytartalék 2017	0	1 772 668	0	1 772 668	0	1 772 668	1 772 668	**K**
41318	Eredménytartalék 2018	0	1 714 517	0	1 714 517	0	1 714 517	1 714 517	**K**
41319	Eredménytartalék 2019	0	439 604	0	439 604	0	439 604	439 604	**K**
41320	Eredménytartalék 2020	0	30 953	0	30 953	0	30 953	30 953	**K**
41321	Eredménytartalék 2021	0	613 109	0	613 109	0	613 109	613 109	**K**
41322	Eredménytartalék 2022	0	2 346 770	0	2 346 770	0	2 346 770	2 346 770	**K**
41323	Eredménytartalék 2023	0	16 883 504	0	16 883 504	0	16 883 504	16 883 504	**K**

Ez a nyomtatvány a Kulcs-Soft Zrt. rendszerével készült. https://www.kulcs-soft.hu

Szűkítési feltételek:
Időszaki nyitóval és nyitóval,
a bizonylat dátuma: 2026.01.01. - 2026.09.30..

Főkönyvi szám	Megnevezés	Nyitó érték		Halmozott forgalom		Halmozott egyenleg			
		Tartozik	Követel	Tartozik	Követel	Tartozik	Követel	Egyenleg	
41324	Eredménytartalék 2024	0	27 766 798	0	27 766 798	0	27 766 798	27 766 798	K
41325	Eredménytartalék 2025	34 630 741	0	34 630 741	0	34 630 741	0	34 630 741	T
45	**RÖVID LEJÁRATÚ KÖTELEZETTSÉGEK**	**0**	**1 055 188**	**17 666 770**	**17 298 470**	**368 300**	**0**	**368 300**	T
454	**Kötelezettségek áruszállításból és szolgáltatásból (szállítók)**	**0**	**1 055 188**	**17 666 770**	**17 298 470**	**368 300**	**0**	**368 300**	T
4541	Belföldi anyag- és áruszállítók	0	1 055 188	17 638 454	17 270 154	368 300	0	368 300	T
4542	Külföldi anyag- és áruszállítók	0	0	28 316	28 316	0	0	0	T
46	**Rövid lejáratú kötelezettségek**	**1 088 093**	**4 635 000**	**40 798 033**	**35 894 730**	**21 234 236**	**16 330 933**	**4 903 303**	T
463	**Költségvetési befizetési kötelezettségek**	**0**	**1 849 000**	**16 778 837**	**18 601 892**	**1 040**	**1 824 095**	**1 823 055**	K
46300	Társasági adó elszámolása	0	104 000	104 000	104 000	0	0	0	T
46301	Személyi jövedelemadó munkáltatói	0	476 000	4 800 000	5 339 663	0	539 663	539 663	K
46302	Társadalombiztosítási járulék	0	676 000	6 760 000	7 522 949	0	762 949	762 949	K
46303	Személyi jövedelemadó kifizetői	0	80 000	289 000	289 000	0	0	0	T
46305	NAV gépjárműadó	0	0	18 837	18 837	0	0	0	T
46306	Szocho kifizetői	0	70 000	251 000	250 960	40	0	40	T
46307	Szociális hozzájárulási adó	0	443 000	4 555 000	5 076 483	0	521 483	521 483	K
46308	NAV önellenőrzés kés.pótlék	0	0	1 000	0	1 000	0	1 000	T
466	Előzetesen felszámított általános forgalmi adó	0	0	3 462 847	0	3 462 847	0	3 462 847	T
467	Fizetendő általános forgalmi adó	0	0	0	14 506 838	0	14 506 838	14 506 838	K
468	Általánosforgalmiadó-elszámolási számla	0	2 786 000	12 455 000	2 786 000	9 669 000	0	9 669 000	T
469	**Helyi adók elszámolási számla**	**1 088 093**	**0**	**8 101 349**	**0**	**8 101 349**	**0**	**8 101 349**	T
4691	Helyi iparűzésiadó-elszámolási számla	1 088 093	0	2 032 969	0	2 032 969	0	2 032 969	T
4692	Építményadó elszámolási számla	0	0	6 068 380	0	6 068 380	0	6 068 380	T
47	**Rövid lejáratú kötelezettségek**	**0**	**2 508 724**	**35 795 530**	**38 669 152**	**0**	**2 873 622**	**2 873 622**	K
471	Jövedelemelszámolási számla	0	2 508 724	35 795 530	38 669 152	0	2 873 622	2 873 622	K
48	**PASSZÍV IDŐBELI ELHATÁROLÁSOK**	**0**	**1 478 710 901**	**0**	**1 478 710 901**	**0**	**1 478 710 901**	**1 478 710 901**	K
482	Költségek, ráfordítások passzív időbeli elhatárolása	0	275 000	0	275 000	0	275 000	275 000	K

Ez a nyomtatvány a Kulcs-Soft Zrt. rendszerével készült. https://www.kulcs-soft.hu

Szűkítési feltételek:
Időszaki nyitóval és nyitóval,
a bizonylat dátuma: 2026.01.01. - 2026.09.30..

Főkönyvi szám	Megnevezés	Nyitó érték		Halmozott forgalom		Halmozott egyenleg			
		Tartozik	Követel	Tartozik	Követel	Tartozik	Követel	Egyenleg	
483	Sportcsarnok építésre kapott támogatás	0	1 478 435 901	0	1 478 435 901	0	1 478 435 901	1 478 435 901	K
49	**ÉVI MÉRLEGSZÁMLÁK**	**1 628 689 725**	**1 628 689 725**	**1 628 689 725**	**1 628 689 725**	**0**	**0**	**0**	**T**
491	Nyitómérlegszámla	1 628 689 725	1 628 689 725	1 628 689 725	1 628 689 725	0	0	0	**T**
5	**KÖLTSÉGNEMEK**	**0**	**0**	**53 225 821**	**0**	**53 225 821**	**0**	**53 225 821**	**T**
51	**ANYAGKÖLTSÉG**	**0**	**0**	**177 118**	**0**	**177 118**	**0**	**177 118**	**T**
511	Vásárolt anyagok költségei	0	0	177 118	0	177 118	0	177 118	**T**
52	**IGÉNYBEVETT SZOLGÁLTATÁSOK KÖLTSÉGEI**	**0**	**0**	**7 122 640**	**0**	**7 122 640**	**0**	**7 122 640**	**T**
522	Bérleti díjak	0	0	352 357	0	352 357	0	352 357	**T**
523	Karbantartási költségek	0	0	3 695 260	0	3 695 260	0	3 695 260	**T**
524	Hirdetés-, reklám-, propagandaköltségek	0	0	114 050	0	114 050	0	114 050	**T**
526	Utazási és kiküldetési költségek (napidíj nélkül)	0	0	14 465	0	14 465	0	14 465	**T**
527	**Számviteli szolgáltatások költségei**	**0**	**0**	**1 936 811**	**0**	**1 936 811**	**0**	**1 936 811**	**T**
5271	Könyvvizsgálat	0	0	275 000	0	275 000	0	275 000	**T**
5272	Könyvelési szolgáltatás	0	0	810 600	0	810 600	0	810 600	**T**
5274	Ügyviteli szolgáltatás	0	0	851 211	0	851 211	0	851 211	**T**
528	**Távközlési szolgáltatások**	**0**	**0**	**820 446**	**0**	**820 446**	**0**	**820 446**	**T**
5281	Postai szolgáltatás	0	0	48 580	0	48 580	0	48 580	**T**
5282	Telefon szolgáltatás	0	0	20 735	0	20 735	0	20 735	**T**
5283	Internet szolgáltatás	0	0	751 131	0	751 131	0	751 131	**T**
529	**Egyéb igénybe vett szolgáltatások költségei**	**0**	**0**	**189 251**	**0**	**189 251**	**0**	**189 251**	**T**
5292	PMKIK tagdíj	0	0	5 000	0	5 000	0	5 000	**T**
5294	Foglalkozás eü.szolgáltatás	0	0	33 600	0	33 600	0	33 600	**T**
5295	Távfelügyeleti díj	0	0	150 651	0	150 651	0	150 651	**T**
53	**EGYÉB SZOLGÁLTATÁSOK KÖLTSÉGEI**	**0**	**0**	**2 047 842**	**0**	**2 047 842**	**0**	**2 047 842**	**T**
532	Pénzügyi, befektetési szolgáltatási díjak	0	0	555 941	0	555 941	0	555 941	**T**
533	Biztosítási díj	0	0	1 491 901	0	1 491 901	0	1 491 901	**T**

Ez a nyomtatvány a Kulcs-Soft Zrt. rendszerével készült. https://www.kulcs-soft.hu

Szűkítési feltételek:
Időszaki nyitóval és nyitóval,
a bizonylat dátuma: 2026.01.01. - 2026.09.30..

Főkönyvi szám	Megnevezés	Nyitó érték		Halmozott forgalom		Halmozott egyenleg			
		Tartozik	Követel	Tartozik	Követel	Tartozik	Követel	Egyenleg	
54	**BÉRKÖLTSÉG**	**0**	**0**	**37 462 778**	**0**	**37 462 778**	**0**	**37 462 778**	**T**
541	Bérköltség	0	0	37 010 528	0	37 010 528	0	37 010 528	**T**
542	Megbízási díj	0	0	452 250	0	452 250	0	452 250	**T**
55	**SZEMÉLYI JELLEGŰ EGYÉB KIFIZETÉSEK**	**0**	**0**	**1 392 000**	**0**	**1 392 000**	**0**	**1 392 000**	**T**
553	SZÉP-kártya	0	0	1 392 000	0	1 392 000	0	1 392 000	**T**
56	**BÉRJÁRULÉKOK**	**0**	**0**	**5 023 443**	**0**	**5 023 443**	**0**	**5 023 443**	**T**
561	Szociális hozzájárulási adó	0	0	4 633 483	0	4 633 483	0	4 633 483	**T**
563	SZJA természetbeni juttatás után	0	0	209 000	0	209 000	0	209 000	**T**
566	Kifizetői szocho	0	0	180 960	0	180 960	0	180 960	**T**
8	**ÉRTÉKESÍTÉS ELSZÁMOLT ÖNKÖLTSÉGE ÉS RÁFORI**	**0**	**0**	**5 527 637**	**0**	**5 527 637**	**0**	**5 527 637**	**T**
81	**ANYAGJELLEGŰ RÁFORDÍTÁSOK**	**0**	**0**	**5 508 800**	**0**	**5 508 800**	**0**	**5 508 800**	**T**
816	Alvállalkozók	0	0	5 508 800	0	5 508 800	0	5 508 800	**T**
86	**EGYÉB RÁFORDÍTÁSOK**	**0**	**0**	**18 837**	**0**	**18 837**	**0**	**18 837**	**T**
867	**Adók, illetékek, hozzájárulások**	**0**	**0**	**18 837**	**0**	**18 837**	**0**	**18 837**	**T**
8673	NAV gépjárműadó	0	0	18 837	0	18 837	0	18 837	**T**
9	**ÉRTÉKESÍTÉS ÁRBEVÉTELE ÉS BEVÉTELEK**	**0**	**0**	**0**	**50 657 729**	**0**	**50 657 729**	**50 657 729**	**K**
91	**BELFÖLDI ÉRTÉKESÍTÉS ÁRBEVÉTELE**	**0**	**0**	**0**	**50 657 720**	**0**	**50 657 720**	**50 657 720**	**K**
911	Belföldi szolgáltatásnyújtás árbevétele	0	0	0	34 377 720	0	34 377 720	34 377 720	**K**
912	Bérleti díjak (SCS+tgk)	0	0	0	16 280 000	0	16 280 000	16 280 000	**K**
97	**PÉNZÜGYI MŰVELETEK BEVÉTELEI**	**0**	**0**	**0**	**9**	**0**	**9**	**9**	**K**
971	**Kapott (járó) osztalék és részesedés**	**0**	**0**	**0**	**9**	**0**	**9**	**9**	**K**
9711	Pénzintézettől kapott kamat	0	0	0	9	0	9	9	**K**
1-4	**SZÁMLAOSZTÁLY**	**3 257 379 450**	**3 257 379 450**	**3 484 293 844**	**3 492 389 573**	**1 630 780 189**	**1 638 875 918**	**8 095 729**	**K**
5-9	**SZÁMLAOSZTÁLY**	**0**	**0**	**58 753 458**	**50 657 729**	**58 753 458**	**50 657 729**	**8 095 729**	**T**
	Összesen:	**3 257 379 450**	**3 257 379 450**	**3 543 047 302**	**3 543 047 302**	**1 689 533 647**	**1 689 533 647**	**0**	**T**

Ez a nyomtatvány a Kulcs-Soft Zrt. rendszerével készült. https://www.kulcs-soft.hu

ELŐTERJESZTÉS

Monor Város Önkormányzata Képviselő-testületének
2026. november 12-én tartandó ülésére, és a
Városfejlesztési és Pénzügyi Bizottság
2026. november 10-én tartandó ülésére.

Az előterjesztés tárgya:
A Monori Sportcsarnok Üzemeltető Nonprofit Kft. 2026. évi III. negyedéves gazdálkodásáról szóló beszámoló

A napirend előterjesztője: Képviselő - testület ülésén: Darázsi Kálmán polgármester

Az előterjesztést készítette: Rajki László ügyvezető (témafelelős)

Az előterjesztést véleményező bizottságok (témafelelős jelöli meg):

Városfejlesztési és Pénzügyi Bizottság

Az ülésre meghívni javasolt - alpolgármesteren, képviselőkön, jegyzőn felüli - egyéb személyek, szervek, irodavezetők, ügyintézők neve, és elektronikus elérhetősége (témafelelős jelöli meg):

Rajki László ügyvezető	rajki.laszlo@monor.hu
Dr. Ugrin Dániel aljegyző	ugrin.daniel@monor.hu
Prikrilné Hargas Éva irodavezető	prikrilne.hargas.eva@monor.hu
Kerepeszki Ildikó irodavezető	kerepeszki.ildiko@monor.hu

A később elfogadandó döntés esetén az esetleges felelős(ök) nevének, és döntés határidejének a megjelölése (témafelelős jelöli meg):

Felelősök neve:	Határidő megjelölése:
Darázsi Kálmán polgármester	azonnal
Dr. Urbán Hajnalka jegyző	
Prikrilné Hargas Éva irodavezető	
Rajki László ügyvezető	

Egyéb megjegyzés:

-

Monor, 2026. november 5.

……
témafelelős

Látta: …….....……. …….....
Darázsi Kálmán polgármester Dr. Urbán Hajnalka jegyző

Tisztelt Képviselő-testület!

A Monori Sportcsarnok Üzemeltető Nonprofit Kft. 2026. évi III. negyedéves gazdálkodása során a bevételek és a költségek, ráfordítások az alábbiak szerint alakultak.

Bevételek:

A 2026. évi bevételek jellemzően a bérbeadásból és önkormányzati működési támogatásból származnak, amely tartalmazza a Sportcsarnok üzemeltetését, a Dr. Gombos Matild Egészségház üzemeltetését, a Monor Okos Város projekt egyes elemeinek üzemeltetését és a Monori Tabán területén létesített közfürdő épületének műszaki üzemeltetését. Ezeken felül a Dr. Gombos Matild Egészségházban működő Védőnői részleg üzemeltetése és az Országos Mentőszolgálat ügyeleti rendelőjének üzemeltetése külön bevételként került meghatározásra.

Az eredmény-kimutatás szerint ezek közül a Sportcsarnok bérbeadásából befolyó bevétel összege a III. negyedévben **31,3 millió Ft** (75%-os teljesülés).

A Sportcsarnok üzemeltetésére befolyt önkormányzati működési támogatás összege **46,8 millió Ft** (82%-os teljesülés), a Dr. Gombos Matild Egészségház üzemeltetésére befolyt működési támogatás összege **3,6 millió Ft** (80%-os teljesülés), az Okos Város projekt egyes elemeinek üzemeltetésére befolyt működési támogatás összege **12,7 millió Ft** (75%-os teljesülés), a Monori Tabán területén létesített közfürdő épületének műszaki üzemeltetésére befolyt működési támogatás összege **1,3 millió Ft** (75%-os teljesülés), melyek az előre meghatározott ütem szerint kerültek átutalásra. A Védőnői részleg üzemeltetéséből származó bevétel összege **1,2 millió Ft** (75%-os teljesülés). Az Országos Mentőszolgálat ügyeleti rendelőjének üzemeltetéséből származó bevétel összege **0,2 millió Ft** (75%-os teljesülés).

A májusban elkészült 2025. évi beszámoló szerint a megtakarított fejlesztési célú támogatás az év elején tervezett 7,1 millió forint helyett 3,8 millió Ft összegben került megállapításra. A fejlesztési célú támogatásból eddig nem történt átvezetés működési támogatásra, ezért ez 0 Ft-tal, 0%-os teljesüléssel szerepel az anyagban.

Bevételek mindösszesen: 97,1 millió Ft (74%-os teljesülés)**.**

Költségek, ráfordítások:

A költségek összeségében az időarányosnál kedvezőbben teljesültek, az eredmény-kimutatás szerint 130,8 millió Ft-ból 90,9 millió Ft került felhasználásra (70%-os teljesülés). Ezen belül a vásárolt anyagok 72%-kal, az igénybe vett szolgáltatások 71%-kal, az egyéb szolgáltatások 78%-kal, a bérköltségek 71%-kal, az egyéb személyi jellegű kifizetések 63%-kal, a bérjárulékok, járulékok 49%-kal teljesültek.

A ráfordítások 100%-kal teljesültek.

Költségek és ráfordítások mindösszesen: 90,9 millió Ft (70%-os teljesülés).

A részleteket a mellékelt táblázat (eredménykimutatás) mutatja be, illetve csatolásra került a főkönyvi kivonat is.

HATÁROZATI JAVASLAT:

Monor Város Önkormányzatának Képviselő-testülete elfogadja a Monori Sportcsarnok Üzemeltető Nonprofit Kft. 2026. évi III. negyedéves gazdálkodásáról szóló beszámolót.

Határidő: azonnal
Felelős: Darázsi Kálmán polgármester
Dr. Urbán Hajnalka jegyző
Prikrilné Hargas Éva irodavezető
Rajki László ügyvezető

Rajki László
ügyvezető

Monori Sportcsarnok Üzemeltető Nonprofit Kft. 2026. évi III. negyedévi beszámoló

fők-i szla szám	főkönyvi számla megnevezése / hónap	2026. január tény	2026. február tény	2026. március tény	2026. április tény	2026. május tény	2026. június tény	2026. július tény	2026. augusztus tény	2026. szeptember tény	2026. évi III. negyedév összesen	Terv	Teljesülés (%)
KÖLTSÉGEK		**10 483 193**	**10 180 375**	**10 985 136**	**9 261 015**	**11 484 528**	**9 533 288**	**10 943 423**	**9 380 874**	**8 593 929**	**90 983 959**	**130 755 358**	**70%**
51	**vásárolt anyagok**	**98 811**	**324 077**	**401 053**	**103 728**	**239 887**	**284 327**	**243 057**	**91 157**	**94 719**	**1 880 816**	**2 596 756**	**72%**
	szakmai anyagok, működési kiadások	44 034	9 670	20 772	33 883	14 299	26 221	77 897	16 237	35 876	**278 889**	**445 534**	**63%**
	hajtó- és kenőanyag	19 683	19 683	21 212	22 746	24 001	21 758	41 531	22 255	23 622	**216 492**	**305 683**	**71%**
	munka- és védőruha	0	51 380	67 874	16 509	39 371	0	0	0	0	**175 134**	**303 380**	**58%**
	takarító-, tisztítószer, karbantartási anyagok	35 094	235 142	291 195	22 913	107 423	236 348	123 629	52 665	30 182	**1 134 591**	**1 388 159**	**82%**
	kisértékű tárgyi eszköz	0	8 202	0	7 677	54 793	0	0	0	5 039	**75 711**	**154 000**	**49%**
52	**igénybe vett szolgáltatások**	**6 025 266**	**5 073 469**	**4 859 467**	**4 772 391**	**4 393 645**	**4 591 936**	**4 943 403**	**4 574 062**	**3 823 529**	**43 057 169**	**60 950 104**	**71%**
	sportcsarnok bérleti díja	2 000 000	2 000 000	2 000 000	2 000 000	2 000 000	2 000 000	2 000 000	2 000 000	2 000 000	**18 000 000**	**24 000 000**	**75%**
	sportcsarnok rezsi költsége	3 534 620	2 802 432	2 706 373	2 223 014	2 062 109	2 442 016	2 356 418	2 435 969	1 727 265	**22 290 217**	**32 587 769**	**68%**
	gáz	2 137 503	1 415 834	1 090 910	865 647	421 195	362 801	364 642	373 829	372 095	**7 404 456**	**10 700 000**	**69%**
	villany	1 286 737	1 268 931	1 310 250	1 245 547	1 425 644	1 967 361	1 872 545	1 946 976	1 240 146	**13 564 137**	**19 700 000**	**69%**
	víz, szennyvíz	71 416	71 416	264 583	71 416	167 239	71 416	71 416	74 558	74 558	**938 018**	**1 671 916**	**56%**
	internet, telefon, kábel TV	38 965	38 863	40 630	40 404	40 642	40 438	40 426	40 605	40 466	**361 440**	**484 465**	**75%**
	szemét	0	7 389	0	0	7 389	0	7 389	0	0	**22 167**	**31 389**	**71%**
	egyéb működési szolg. Díjak (VPOS Terminál havi díj)	4 000	4 000	4 000	4 000	4 000	4 000	4 000	4 000	4 000	**36 000**	**51 300**	**70%**
	egyéb működési, karbantartási költségek	55 000	0	45 000	55 000	0	55 000	78 000	35 280	0	**323 280**	**550 000**	**59%**
	postaköltség	7 705	8 085	11 515	9 155	17 935	17 515	6 375	5 260	10 655	**94 200**	**128 705**	**73%**
	informatikai szolgáltatás	22 508	41 662	44 474	28 842	40 422	36 615	32 191	56 763	44 819	**348 296**	**369 008**	**94%**
	könyvelés	332 758	0	0	344 889	0	0	349 339	0	0	**1 026 986**	**1 382 758**	**74%**
	könyvvizsgálat díja	0	0	0	0	225 000	0	0	0	0	**225 000**	**450 000**	**50%**
	ügyvédi díj	0	0	0	0	0	0	0	0	0	**0**	**0**	**0%**
	webtárhely bérleti díja	0	0	0	0	0	0	0	0	0	**0**	**0**	**0%**
	gépjármű bérleti díja	35 000	35 000	35 000	35 000	35 000	35 000	35 000	35 000	35 000	**315 000**	**420 000**	**75%**
	Dr. Gombos Matild üzemeltetés - karbantartási szerződések, hulladékszállítás	25 085	157 389	0	0	7 389	0	55 389	0	0	**245 252**	**591 974**	**41%**
	foglalkozás-eü-i ellátás	6 800	0	0	45 800	0	0	0	0	0	**52 600**	**141 800**	**37%**
	egyéb	1 790	24 901	13 105	26 691	1 790	1 790	26 691	1 790	1 790	**100 338**	**276 790**	**36%**
	GK beszerzéshez kapcsolódó díjak	0	0	0	0	0	0	0	0	0	**0**	**0**	**0%**
	kiszállítási díj, kezelési költség, szervízdíj	0	0	0	0	0	0	0	0	0	**0**	**0**	**0%**
53	**egyéb szolgáltatások**	**63 536**	**64 235**	**73 214**	**57 274**	**64 374**	**57 524**	**70 061**	**55 094**	**74 509**	**579 822**	**745 536**	**78%**
	hat-i, igazg-i szolg-ok díjak, illetékek	0	0	4 886	0	0	0	0	0	4 886	**9 772**	**22 000**	**44%**
	bankköltség	63 536	64 235	68 328	57 274	64 374	57 524	70 061	55 094	69 623	**570 050**	**723 536**	**79%**
54	**bérköltség**	**3 778 627**	**4 684 601**	**5 168 401**	**4 327 622**	**4 327 622**	**4 201 501**	**4 927 902**	**4 251 561**	**4 202 172**	**40 008 208**	**56 278 748**	**71%**
	1 szervező, 1 adminisztrátor, 1 létesítmény technikus, 1 karbantartó, 5 takarító (alapbérek, pótlékok, túlórák, megbízási díjak)	3 778 627	4 684 601	5 168 401	4 327 622	4 201 501	4 927 902	4 251 561	4 202 172	4 465 821	**40 008 208**	**56 278 748**	**71%**
55	**egyéb személyi jellegű kifizetések**	**0**	**0**	**0**	**0**	**2 038 000**	**0**	**0**	**0**	**0**	**2 038 000**	**3 257 140**	**63%**
	munkábajárás költsége	0	0	0	0	0	0	0	0	0	**0**	**220 000**	**0%**
	étkezési, ajándék utalványok	0	0	0	0	0	0	0	0	0	**0**	**0**	**0%**
	SZÉP kártya	0	0	0	0	2 038 000	0	0	0	0	**2 038 000**	**2 897 140**	**70%**
	kiküldetési költségek	0	0	0	0	0	0	0	0	0	**0**	**80 000**	**0%**
	reprezentációs költség	0	0	0	0	0	0	0	0	0	**0**	**60 000**	**0%**
56	**bérjárulékok, járulékok**	**516 952**	**33 993**	**483 000**	**0**	**421 000**	**398 000**	**759 000**	**409 000**	**399 000**	**3 419 945**	**6 927 073**	**49%**
	reprezentáció eho (20%), szja (15%), egyéb	1 952	33 993	0	0	0	0	0	0	0	**35 945**	**1 072 057**	**3%**
	szociális hozzájárulási adó (13%)	515 000	0	483 000	0	421 000	398 000	759 000	409 000	399 000	**3 384 000**	**5 855 016**	**58%**
57	**ÉCS-i leírás**	**0**	**0**	**0**	**0**	**0**	**0**	**0**	**0**	**0**	**0**	**0**	**0%**
	kisértékű tárgyi eszköz écs-je	0	0	0	0	0	0	0	0	0	**0**	**0**	**0%**
	informatikai eszköz	0	0	0	0	0	0	0	0	0	**0**	**0**	**0%**
RÁFORDÍTÁSOK		**0**	**0**	**5 000**	**0**	**0**	**0**	**0**	**0**	**0**	**5 000**	**5 000**	**100%**
	iparűzési adó	0	0	0	0	0	0	0	0	0	**0**	**0**	**0%**
	társasági adó	0	0	0	0	0	0	0	0	0	**0**	**0**	**0%**
	kamarai hozzájárulás	0	0	5 000	0	0	0	0	0	0	**5 000**	**5 000**	**100%**
	egyéb, kerekítés, pótlék	0	0	0	0	0	0	0	0	0	**0**	**0**	**0%**
KÖLTSÉGEK ÉS RÁFORDÍTÁSOK MINDÖSSZESEN		**10 483 193**	**10 180 375**	**10 990 136**	**9 261 015**	**11 484 528**	**9 533 288**	**10 943 423**	**9 380 874**	**8 593 929**	**90 988 959**	**130 760 358**	**70%**
BEVÉTELEK		**8 223 522**	**7 935 656**	**11 304 728**	**11 413 259**	**11 038 927**	**15 337 036**	**12 369 059**	**9 488 515**	**10 008 455**	**97 119 158**	**130 777 388**	**74%**
	bérbeadásból származó bevételek	2 073 794	1 177 184	4 616 058	3 202 329	2 805 053	7 026 524	4 142 981	2 866 276	3 401 649	**31 311 848**	**41 633 858**	**75%**
	bértámogatás	0	0	0	0	0	0	0	0	0	**0**	**0**	**0%**
	Sportcsarnok üzemeltetése működési támogatás	4 200 000	4 600 000	4 600 000	6 100 000	6 100 000	6 100 000	6 100 000	4 500 000	4 500 000	**46 800 000**	**57 000 000**	**82%**
	Dr. Gombos Matild Egészségház üzemeltetése működési támogatás	330 000	423 600	375 700	375 700	375 700	510 410	411 700	411 700	411 700	**3 626 210**	**4 510 600**	**80%**
	Dr. Gombos Matild Egészségház üzemelt. védőnői részleg (megbízási)	131 500	131 500	131 500	131 500	131 500	131 500	131 500	131 500	131 500	**1 183 500**	**1 578 000**	**75%**
	Dr. Gombos Matild Egészségház üzemelt. OMSZ (Önk. megállapodás)	23 200	23 200	24 300	24 300	24 300	24 300	24 300	24 300	24 300	**216 500**	**289 400**	**75%**
	okosváros üzemeltetése működési támogatás	1 235 000	1 365 000	1 300 000	1 300 000	1 300 000	1 300 000	1 300 000	1 300 000	1 300 000	**11 700 000**	**15 600 000**	**75%**
	Monori Tabán közfürdő üzemeltetése működési támogatás	135 000	155 000	145 000	145 000	145 000	145 000	145 000	145 000	145 000	**1 305 000**	**1 740 000**	**75%**
	egyéb bevétel I. (okos WC)	95 027	60 171	112 169	134 429	157 373	99 302	113 577	109 737	94 306	**976 091**	**1 260 027**	**77%**
	egyéb bevétel II. (fejlesztési támogatás visszavezetése működési támogatásra)	0	0	0	0	0	0	0	0	0	**0**	**7 165 502**	**0%**
	forgóeszközök között kimutatott kamat	1	1	0	1	1	1	1	2	1	**9**	**1**	**900%**
BEVÉTELEK - (KÖLTSÉGEK ÉS RÁFORDÍTÁSOK)		**-2 259 671**	**-2 244 719**	**314 592**	**2 152 245**	**-445 602**	**5 803 748**	**1 425 636**	**107 641**	**1 414 527**	**6 130 198**	**17 030**	

Monor, 2026. november 05.

Rajki László ügyvezető

FŐKÖNYVI KIVONAT 2026.

Időszak: 26.01.01 - 26.09.30
Bizonylat dátuma szerint

Főkönyvi számla		FORGALOM Tartozik	FORGALOM Követel	EGYENLEG Tartozik	EGYENLEG Követel
0. számlaosztály					
0. számlaosztály összesen:					
1. számlaosztály					
-143	Irodai berendezések	286,080		286,080	
-145	200e Ft alatti egyéb ber.	423,547		423,547	
-146	200e Ft alatti egyéb ber.		423,547		423,547
-149	Egyéb ber.terv sz. écs.		9,666		9,666
14	**EGYÉB GÉPEK,BER.FELSZ.**	**709,627**	**433,213**	**276,414**	
1. számlaosztály összesen:		709,627	433,213	276,414	
2. számlaosztály					
---2611	Kisker.áruk 27%(karszalag	9,954		9,954	
--261	**Ćruk**	**9,954**		**9,954**	
-26	**ĆRUK**	**9,954**		**9,954**	
2	**KÉSZLETEK**	**9,954**		**9,954**	
2. számlaosztály összesen:		9,954		9,954	
3. számlaosztály					
-311	Belf. vevök forintban	43,261,983	43,261,983		
-312	Azonosítatlan vevöi utalá	5,076,635	5,076,635		
31	**KÖV.ĆRUSZĆLL-BOL ÉS SZOLG**	**48,338,618**	**48,338,618**		
--3612	Munkabér elöleg	150,000	150,000		
-361	**Munkav.sz. követelések**	**150,000**	**150,000**		
---36851	Nem tárgyhavi felszámítot	1,796,670	1,796,670		
--3688	Pénforgalmi áfa	365,249	365,249		
----368913	Bankkártyás elszám.Nayax	6,144	1,728	4,416	
-368	**Különféle egyéb követelés**	**2,168,063**	**2,163,647**	**4,416**	
--3692	Uni-Grek kaució		100,000		100,000
36	**EGYÉB KÖVETELÉSEK**	**2,318,063**	**2,413,647**		**95,584**
-381	Pénztár	2,205,040	2,010,000	195,040	
--3841	OTP betétszámla	120,380,624	103,637,602	16,743,022	
-384	**ELSZ. BETÉTSZLA**	**120,380,624**	**103,637,602**	**16,743,022**	
--3882	SZÉP kártya	2,038,000	2,038,000		
-389	Átvezetés	1,795,000	1,795,000		
38	**PÉNZESZKÖZÖK**	**126,418,664**	**109,480,602**	**16,938,062**	
---39131	Bevételek aktiv idöbeli e	2,041,184	2,041,184		
-391	**Bevételek aktív idöb.elh.**	**2,041,184**	**2,041,184**		
39	**AKT.IDÖBELI ELHATĆROLĆS**	**2,041,184**	**2,041,184**		

Cegléd, 2026.11.02 Reg.felh.: Conto Kft.

3. számlaosztály összesen:		179,116,529	162,274,051	16,842,478	
4. számlaosztály					
--4111	Jegyzett tőke		3,000,000		3,000,000
-411	**JEGYZETT TÖKE**		**3,000,000**		**3,000,000**
--4141	Eredménytartalék		190,929		190,929
-414	**Eredménytartalék**		**190,929**		**190,929**
41	**SAJĆT TÖKE**		**3,190,929**		**3,190,929**
--4531	Vevöktöl kapott elöleg		472,014		472,014
-453	**Vevöktöl kapott elölegek**		**472,014**		**472,014**
-454	Belföldi szállítók	58,376,991	58,376,991		
-455	Nem számlázott száll.	14,960		14,960	
-456	Külföldi szállítók	12,550	12,550		
45	**RÖVID LEJĆRATU KÖTELEZ.**	**58,404,501**	**58,861,555**		**457,054**
--4612	Társasági adó pü. elsz.	296,000	201,000	95,000	
-461	**Társasági adó**	**296,000**	**201,000**	**95,000**	
---46211	Levont SZJA 290		10,104,030		10,104,030
---46212	Kifizetői SZJA 103 előírá		687,373		687,373
--4621	**Munkavisz.-ból szárm Szja**		**10,791,403**		**10,791,403**
--4629	SZJA pü. elsz.	10,253,349		10,253,349	
-462	**SZJA elszámolása**	**10,253,349**	**10,791,403**		**538,054**
--46303	Szocho repi,cégtel. utánl		270,084		270,084
--46304	Szoc. hj. adó elöírás		3,952,555		3,952,555
--46305	Birság, önellenörzési pót		49,000		49,000
---46333	Társadalombizt.járulék el		6,701,882		6,701,882
---46335	Táppénz hozzájárulás		35,945		35,945
--4633	**Járulék kötelezettség**		**6,737,827**		**6,737,827**
-463	**Költségvetési befiz.köt.**		**11,009,466**		**11,009,466**
--46404	Szoc. hj. adó teljesítése	8,729,897	4,942,897	3,787,000	
--46405	Birság, önellenörzési pót	53,000		53,000	
--46409	Innovációs járulék	96,000	39,000	57,000	
---46433	Tb.járulék teljesítése	13,802,490	7,824,490	5,978,000	
---46435	Táppénz hozzájárulás	126,464	90,519	35,945	
--4643	**Járulék kötelez.teljes.**	**13,928,954**	**7,915,009**	**6,013,945**	
-464	**Ktgvet.befiz.köt.teljes.**	**22,807,851**	**12,896,906**	**9,910,945**	
--4661	Besz.elöz.felsz.ĆFA 27%	12,105,600		12,105,600	
--4668	Elözetesen felsz. 5 %-os	9,477		9,477	
-466	**Elözetesen felsz. ĆFA**	**12,115,077**		**12,115,077**	
--4671	Felszámított ĆFA 27%		9,610,410		9,610,410
--4674	Jóváíró kiad. szla áfája	-32,344			32,344
-467	**Felszámított ĆFA**	**-32,344**	**9,610,410**		**9,642,754**
-468	ÁFA pénzügyi elszámolása	15,317,596	16,598,596		1,281,000
46	**KÖLTSÉGVETÉSSEL SZ.KÖTEL.**	**60,757,529**	**61,107,781**		**350,252**
-4711	Munkabér és egyéb jöv.els	39,739,444	42,956,568		3,217,124
471	**Jövedelem elsz. szla**	**39,739,444**	**42,956,568**		**3,217,124**
--47310	Monor város ip.üzési adó	760,993		760,993	
-4735	Monor V. pótlék, bírság		146		146
473	**Helyi adó elszámol.szla**	**760,993**	**146**	**760,847**	
---48231	Költségek passziv idöbeli	5,446,538	5,446,538		
--4823	**Ktg.ráf.egyéb passzív elh**	**5,446,538**	**5,446,538**		
-482	**Ktg.ráf.passzív idöb.elh.**	**5,446,538**	**5,446,538**		
--4832	Fejl.c.kap.támog.elhat.		3,840,439		3,840,439
-483	**Halasztott bevételek**		**3,840,439**		**3,840,439**
48	**PASSZIV IDÖBELI ELHAT.**	**5,446,538**	**9,286,977**		**3,840,439**
-491	Nyitó mérleg szla	48,434,578	48,434,578		

Cegléd, 2026.11.02 Reg.felh.: Conto Kft.

FŐKÖNYVI KIVONAT 2026.

Időszak: 26.01.01 - 26.09.30
Bizonylat dátuma szerint

Főkönyvi számla		FORGALOM Tartozik	FORGALOM Követel	EGYENLEG Tartozik	EGYENLEG Követel
49	**ÉVI MÉRLEGSZĆMLĆK**	**48,434,578**	**48,434,578**		
4. számlaosztály összesen:		213,543,583	223,838,534		10,294,951
5. számlaosztály					
--5113	Energia	20,004,514		20,004,514	
--5115	Segédanyag	1,405,870		1,405,870	
---51191	Gázolaj tehergépkocsi	130,947		130,947	
--5119	Gázolaj	85,544		85,544	
-511	**VĆSĆROLT ANYAGOK KÖLTSÉGE**	**21,626,875**		**21,626,875**	
--5122	Irodaszer,nyomtatvány,sza	27,031		27,031	
--5123	Munkaruha,védöruha	67,889		67,889	
--5125	Tisztítószer	47,177		47,177	
-512	**EGY ÉVEN BELÜL ELH.ESZK.**	**142,097**		**142,097**	
--516025	2025-ös anyagköltség	105,833		105,833	
-516	**Elözö évi anyagktg**	**105,833**		**105,833**	
51	**ANYAGKÖLTSÉG**	**21,874,805**		**21,874,805**	
--5221	Bérleti díjak	16,605,788		16,605,788	
-522	**BÉRLETI DIJAK**	**16,605,788**		**16,605,788**	
-523	Karbantart.javítási ktg	420,365		420,365	
--5270	Utazási és kiküld. ktg. 0	14,370		14,370	
-527	**Utaz.és kiküldetési ktg**	**14,370**		**14,370**	
--5291	Postaktg	94,200		94,200	
---52921	Telefondíj nem levonható	22,884		22,884	
--5292	Tel.,internet	278,224		278,224	
--5295	Könyvelés, könyvvizsgálat	694,228		694,228	
--5298	Érd.képv.és kamara díjak	5,000		5,000	
--5299	Egyéb igénybevett szolg.	595,618		595,618	
-529	**EGYÉB IG.VETT SZOLG.**	**1,690,154**		**1,690,154**	
52	**IGÉNYBEVETT SZOLG.**	**18,730,677**		**18,730,677**	
-531	Hatós.ig.szolg.dij,illet.	4,886		4,886	
-535	Bankköltség	723,963	-18,143	742,106	
--53625	2025-ös egyéb szolgáltatá	4,886		4,886	
-536	**Elözö évi egyéb szolgált.**	**4,886**		**4,886**	
53	**EGYÉB SZOLG. KÖLTS.**	**733,735**	**-18,143**	**751,878**	
-541	Alkalmazottak bére	39,606,046		39,606,046	
54	**BÉRKÖLTSÉG**	**39,606,046**		**39,606,046**	
-551	Utazási és kiküldetési kt	103,800		103,800	
--5532	Betegszabadság	402,162		402,162	
-553	**Betegszabadság**	**402,162**		**402,162**	
-554	Temetési segély	50,000		50,000	
--5562	Term.juttatás Szja-s	308,665		308,665	
-556	**Természetbeni juttatás**	**308,665**		**308,665**	
--5593	Fogl.eü.szolg.	52,600		52,600	
--5594	SZÉP kártya	2,038,000		2,038,000	
--5597	Adómentes védőszemüveg	136,200		136,200	

Cegléd, 2026.11.02 Reg.felh.: Conto Kft.

FŐKÖNYVI KIVONAT 2026.

Időszak: 26.01.01 - 26.09.30
Bizonylat dátuma szerint

Főkönyvi számla		FORGALOM Tartozik	FORGALOM Követel	EGYENLEG Tartozik	EGYENLEG Követel
-559	**Egyéb személyi jelleg.kif**	**2,226,800**		**2,226,800**	
55	**SZEMÉLYI JELL.EGYÉB KIF.**	**3,091,427**		**3,091,427**	
--5611	Szociális hj. adó	3,952,555		3,952,555	
-561	**NYUGDIJB.,EGÉSZSÉGB.JĆR.**	**3,952,555**		**3,952,555**	
--5622	Szocho repi,cégtel. után	270,084		270,084	
-562	**EÜ-i HOZZĆJURULĆS**	**270,084**		**270,084**	
56	**BÉRJĆRULÉKOK**	**4,222,639**		**4,222,639**	
5. számlaosztály összesen:		88,259,329	-18,143	88,277,472	
6. számlaosztály					
6. számlaosztály összesen:					
7. számlaosztály					
7. számlaosztály összesen:					
8. számlaosztály					
--8633	Kártérít.kötbér,késed.kam	49,000		49,000	
-863	**Üzleti évvel kapcs.ráf.**	**49,000**		**49,000**	
--8695	Kerekítési különbség	6	-9	15	
-869	**Különféle egyéb ráford.**	**6**	**-9**	**15**	
86	**EGYÉB RĆFORDITĆSOK**	**49,006**	**-9**	**49,015**	
--8799	Előző évi ráfordítás	110,719	110,719		
-879	**Pü-i müv.egyéb ráford.**	**110,719**	**110,719**		
87	**PÉNZÜGYI MÜV. RĆFORD.**	**110,719**	**110,719**		
8. számlaosztály összesen:		159,725	110,710	49,015	
9. számlaosztály					
-9192	Üzemeltetési feladatok el		1,219,900		1,219,900
-9193	Bérleti díj bevétel		29,202,044		29,202,044
--91941	Vizesblokk bankk.bev.OTP		272,757		272,757
--91942	Vizesblokk bankk.bev.Naya		23,147		23,147
-9194	Vizesblokk pénzkazetta be		693,111		693,111
--919624	2024-es árbevétel (üzemel		255,200		255,200
91	**BELFÖLDI ÉRT.ĆRBEV.**		**31,666,159**		**31,666,159**
--9632	Kap.bírs.kés.kam.kártér.		63,000		63,000
-963	**MÉRLEGK-IG.PÜ.REND BEV.**		**63,000**		**63,000**
--9675	Műk.célú tám-Önkormányzat		46,800,000		46,800,000
--9676	Műk.célú tám-Tabán közfür		1,305,000		1,305,000
--9677	Műk.célú tám-Okos Várospr		11,700,000		11,700,000

Cegléd, 2026.11.02 Reg.felh.: Conto Kft.

FŐKÖNYVI KIVONAT 2026.

Időszak: 26.01.01 - 26.09.30
Bizonylat dátuma szerint

Főkönyvi számla		FORGALOM Tartozik	FORGALOM Követel	EGYENLEG Tartozik	EGYENLEG Követel
--9678	Műk.célú tám-Dr.Gombos Ma		3,626,210		3,626,210
-967	**VISSZAF.KÖT.NÉLK.TĆM.**		**63,431,210**		**63,431,210**
--9695	Kerekítési különbség		4		4
-969	**KÜLÖNFÉLE EGYÉB BEV.**		**4**		**4**
96	**EGYÉB BEVÉTELEK**		**63,494,214**		**63,494,214**
---97412	Egyéb kapott kamat		9		9
--9741	**Kapott kamatok**		**9**		**9**
-974	**Egyéb kamat és kam.j.bev.**		**9**		**9**
--9799	Nem tárgyévi bevétel	255,200	255,200		
-979	**Egyéb pénzügyi bevételek**	**255,200**	**255,200**		
97	**PÜ-i MÜVELETEK BEVÉTELE**	**255,200**	**255,209**		**9**
9. számlaosztály összesen:		255,200	95,415,582		95,160,382

Cegléd, 2026.11.02 Reg.felh.: Conto Kft.

ELŐTERJESZTÉS

Monor Város Önkormányzata Képviselő-testületének
2026.11.12-én tartandó ülésére, és a
Városfejlesztési és Pénzügyi Bizottság
2026.11.10-én tartandó ülésére

Az előterjesztés tárgya: Tájékoztató Monor Város Önkormányzatának 2026. I.-III. negyedévi gazdálkodásáról

A napirend előterjesztője: Bizottság ülésén: Csuzi Szabolcs elnök
Képviselő-testület ülésén: Darázsi Kálmán polgármester

Az előterjesztést készítette: Prikrilné Hargas Éva pénzügyi irodavezető

Az előterjesztést véleményező bizottságok (témafelelős jelöli meg)**:**

Városfejlesztési és Pénzügyi Bizottság
Bizottság

Az ülésre meghívni javasolt - polgármesteren, képviselőkön, jegyzőn felüli - egyéb személyek, szervek, irodavezetők, ügyintézők neve, és elektronikus elérhetősége (témafelelős jelöli meg)**:**

	@
	@

A később elfogadandó döntés esetén az esetleges felelős(ök) nevének, és döntés határidejének a megjelölése (témafelelős jelöli meg)**:**

Felelősök neve:	Határidő megjelölése:

Egyéb megjegyzés:

……
……

Monor, 2026. november 6.

……
témafelelős

Látta: ……..…… ……..
Darázsi Kálmán polgármester dr. Urbán Hajnalka jegyző

Tisztelt Képviselő-testület!
Tisztelt Bizottság!

Elkészítettük Monor Város Önkormányzatának 2026. I.-III. negyedéves gazdálkodásáról szóló tájékoztatót, melynek célja, hogy a T. Képviselő-testület képet kapjon az Önkormányzat háromnegyedévi gazdálkodásáról, az időarányos bevételek és kiadások alakulásáról.

A Képviselő-testület az Önkormányzat 2026. évi költségvetéséről szóló 4/2026. (III.13.) számú rendeletében a bevételek és kiadások eredeti főösszegét 10.946.956.211 forintban határozta meg. Az előző évi pénzmaradvánnyal, az I. félévre vonatkozó módosított előirányzatokkal együtt ez 12.707.713.967 forintra módosult az 1. számú módosított előirányzat elfogadásával. A 2. számú előirányzat módosítással beépítésre kerültek a 2026. június 1. és 2026. augusztus 31. között meghozott képviselőtestületi döntések, és az időszakot érintő egyéb gazdasági események, melyeknek hatására a főösszeg 12.730.949.353 forintra módosult.

Az előterjesztés melléklete részletesen tartalmazza a gazdálkodás adatait, melyből jelen szöveges előterjesztésben a főbb adatokat szeretnénk kiemelni. A táblázatok tartalmazzák az előző év teljesítés adatát, a 2026. évi eredeti előirányzatot, a júniusi ülésen elfogadott 1. számú módosított előirányzatot, a 2. számú előirányzat változtatást, és az így kialakult 2. számú módosított előirányzatot, a háromnegyedév teljesítés adatát, és azt, hogy a teljesítés adat, hogy alakul a módosított előirányzathoz képest. Tekintettel arra, hogy háromnegyed éves adatszolgáltatást mutatunk be, így az elvárt % a legtöbb rovat esetében 75% lenne, de persze vannak rovatok, melyek esetében nem az idő a befolyásoló tényező, így ahol jelentős eltérés van, ott részletesen kitérünk előterjesztésünkben az eltérések okaira.

A melléklet első oldalán az Önkormányzat és intézményei összevont fő bevételi és kiadási rovatainak alakulása kerül bemutatásra, majd ezt követi magának az Önkormányzat főszámainak bemutatása. A mellékletben ezt követően először az Önkormányzat főszámai kerültek kibontásra, majd az intézmények összevont, és önálló kiadásai és bevételei kerülnek részletezésre.

Az Önkormányzat esetében először a bevételek, majd ezt követően a kiadások, és végül, de nem utolsó sorban a tartalékok kerülnek bemutatásra.

I. Költségvetési bevételek

1. Működési célú támogatások államháztartáson belülről (melléklet 3. és 4. oldala)

A költségvetési bevételek több mint 50%-át az államháztartáson belülről kapott állami támogatások teszik ki, így fontosnak tartjuk ezen rovat alakulásának részletes bemutatását.

A költségvetési törvényen alapuló, úgynevezett normatív támogatások időarányos teljesítése (76%) a nettófinanszírozás keretén belül megtörtént a Magyar Államkincstár (továbbiakban: MÁK) részéről.

Ami kiemelendő ezen rovat csoport esetében:

- A **polgármester illetmény emeléséhez kapott támogatás** esetében a 2. számú előirányzat módostással beépítésre került a pótlólag, a II. félévre megítélt 2.488.385,- Ft támogatási összeg, mely lényegesen elmarad az I. félévre biztosított támogatási összegtől (I. félévre jutó támogatás összege: 4.671.482,-Ft).
- A **szociális ágazati összevont pótlék-**, és a **kiegészítő szociális pótlék támogatásának** teljesítés adatai azért magasabbak a módosított előirányzatnál, mert azt havonta a nettó finanszírozás keretében közli, és utalja a MÁK a tényleges kifizetések figyelembevételével, így a módosított előirányzat csak a 2026. augusztus 31-ig közölt előirányzatot tartalmazza, míg a teljesítés már a szeptember havi pótlékok leutalt támogatását is. A **közfoglalkoztatási támogatás** teljesítésének magasabb %-a is az utófinanszírozásra vezethető vissza. A 2. számú előirányzat módosításkor még nem volt ismert a nyári diákmunka támogatásának végleges adata, így annak előirányzatosítása majd a 3. számú módosítás keretében fog megtörténni.
- A pótlólag megítélt és az érintettek számára kifizetett **2025. évi tanárbéremelés támogatásának** adata 100%, mivel egyszeri kifizetés volt.
- A **könyvtári célú érdekeltségnövelő támogatás** összege még most sem ismert, a pályázati kiírást a támogató 2026. októberében jelentette meg, melynek benyújtási határideje 2026. október 29. volt. A pályázat benyújtásra került, a forrás megítélésről viszont még nem érkezett meg a támogatói döntés. Fontos ezen támogatással kapcsolatban, hogy a támogatás jogszerű felhasználási határideje ez év december 31. a jelenlegi információk szerint, azaz meglehetősen rövid határidő áll majd rendelkezésre a felhasználásra. (A költségvetési törvény szerint május 29-ig kellett volna meghatározni az egyes településeket megillető támogatások nagyságát, melyet júniusban kellett volna folyósítani. Ezen támogatás megítélésében már 2025-ben is jelentős csúszás volt tapasztalható.)
- A MÁK 2026. júniusában ellenőrizte az óvodai normatívák 2026. évre leadott mutatószámait, az ellenőrzés nem talált eltérést, és lezárult.
- Az **Otthontámogatásról** szóló 361/2025. (XI. 25.) Kormányrendelet alapján az eredeti határidőt követően is igényelhetik a dolgozók a támogatás összegét (pl. 2026-ban felvett hitelek után, próbaidő lejáratát követően már meglévő hitelszerződésre stb…), melyre tekintettel az 2. számú előirányzat módosítás keretében megemelésre került az új igényekkel az előirányzat, mely módosított előirányzathoz képest a teljesítés adata még ennél is magasabb, azaz még szeptember hónapban is került benyújtásra, és elfogadásra támogatási igény.

2. Felhalmozási célú támogatások államháztartáson belülről

A melléklet 5. oldalán találhatók a folyamatban lévő felhalmozási célú támogatások bemutatása. Érdemi változás az elmúlt negyedévben nem történt a féléves adatokhoz képest.

3. Közhatalmi bevételek

A működési bevételek közül a működési célú állami támogatások után az Önkormányzat második legnagyobb bevételi forrása a közhatalmi bevételekből származik.

Az előterjesztés mellékletének 6. oldalán található az a táblázat, mely a közhatalmi bevételek alakulását mutatja be.

A 2. számú előirányzat módosítás keretében az építményadó bevétel előirányzata 100 millió Ft-tal megemelésre került, a helyi iparűzési adóbevétel pedig 400 millió Ft-tal csökkentésre. (A módosítások okait a korábbi előterjesztések részletesen tartalmazzák.)

A 6. oldalon található táblázatból jól látszik, hogy mindkét adónem esetében a módosított előirányzatokat sikerült teljesíteni a háromnegyedév végére. (Július hónapban az Adócsoport 341 adózóval szemben indított inkasszálást. Az inkasszálásból közel 28 millió forint bevétel keletkezett.)

Ami az év folyamán még emelni fogja a teljesítési adatot a részletfizetésekből származó bevételek, a nem normál adó év szerint adózóktól származó bevételek, és a további végrehajtási cselekményekből származó bevételek.

4. Működési bevételek

A működési bevételek viszonylag kis hányadát teszik ki a költségvetési bevételeknek, melyek az Önkormányzat esetében a melléklet 7. oldalán kerülnek részletesen bemutatásra.

A 2. számú előirányzat módosítás keretében a kamatbevételek 70 millió Ft-tal kerültek megemelésre. Jól látszik, hogy ezen bevételi rovatok teljesítés adata a módosított előirányzathoz képest már elérte, illetve majdnem elérte a 100%-ot. Az utolsó negyedévre kb. 10 millió Ft kamatbevételre számítunk.

(A tulajdonosi bevételek sora azért nulla, mert még nem történt idén a DAKÖV Kft.-vel kompenzáció a bérleti díjak (szennyvíz/ivóvíz) vonatkozásában, és ez okozza az ÁFA bevétel teljesítési adatának elmaradását is. A kompenzációra jellemzően az évvégén szokott sor kerülni.)

5. Felhalmozási bevételek, működési- és felhalmozási célú átvett pénzeszközök

A 2. számú előirányzat módosításakor beépítésre került a MOL Nyrt. által felajánlott 1 millió Ft, de jól látható, hogy ezen támogatási összeg szeptember 30-ig nem érkezett meg. (A 8. oldalon található további adat korábbi előterjesztésekben került bemutatásra.)

II. Finanszírozási bevételek

Az előterjesztés 9. oldalán található finanszírozási bevételek soron a maradvány igénybevétele és az állam általi megelőlegezések technikai könyvelése kerül kimutatásra.
Az első soron a márciusban befolyt adóbevételekből vásárolt (710.550.000,-Ft) és a háromnegyed évben már vissza is váltott kötvény értéke (710.550.000,-Ft) látszik. **Azaz az év elején megvásárolt forgatási célú kötvények teljes egészében visszaváltásra kerültek. A szeptemberben befolyt adóbevételekből új kötvény nem került megvásárlásra, mivel a befolyt adóbevételek jórészét évvégéig fel is használja a város.**
Az alatta lévő soron **az eredeti költségvetés hiányára tervezett befektetési célú kötvény visszaváltás előirányzata (919.609.373,-Ft) látható, melynek teljesítési adata 300 millió Ft, azaz az Önkormányzat háromnegyedéves működésének biztosításához, ekkora névértékű kötvény visszaváltására volt szükség. Az Önkormányzat 2026. január 1-jén**

1.692.590.000,-Ft befektetési célú kötvénnyel rendelkezett, mely így 2026. június 30-án 1.392.590.000,-Ft-ra csökkent.

Az alábbi táblázat a befektetési célú kötvény felhasználási tervét mutatja az 2. számú előirányzat módosítást követően.

Kötvényben elhelyezett átmenetileg szabad pénzeszközök 2026. évi nyitó adat:	**1 692 590 000 Ft**
Kötvényt terhelő feladatok:	**-1 319 609 373 Ft**
Tesz-Vesz Óvoda kiváltásához önerő	-400 000 000 Ft
2026. évi költségvetés hiányát finanszírozó kötvény visszaváltás	-890 945 312 Ft
KAP-RD43-1-25 - Külterületi utak fejlesztése - belterületi rész	-28 664 061 Ft
Kötvényben rendelkezésre álló szabadpénzeszköz:	**372 980 627 Ft**

1. oldal

III. Költségvetési kiadások

1. Bér- és járulék kiadások

Az Önkormányzat és intézményeinek bér- és járulék kiadásai az időarányos elvárásnak megfelelően alakultak (melléklet 1. oldalának 1. és 2. sora mutatja az összevont adatot).
Az Önkormányzat részletes bér- és járulék adatai a 10. oldalon találhatóak, az intézmények összevont és önálló adatait a 21.-64. oldalak között találja a tisztelt Képviselő-testület. (Az Önkormányzat esetében azért magasabb a %-os teljesítés adat az „elvárt szintnél", mert a szeptember havi közfoglalkoztatás, és a nyári diák munka még nem került előirányzatosításra.)

2. Dologi kiadások

Az Önkormányzat és intézményeinek dologi kiadásainak teljesítés adatai a módosított előirányzathoz képest 53,59%-os szinten alakultak. Az adat kedvezőnek tűnhet, de ez az adat még év végére se fogja elérni a 100%-ot, mivel a TOP_PLUSZ projektek, és egyéb állami finanszírozású projektek kapcsán rengeteg olyan megkötött szerződés van, ami nem, vagy csak részben fog idén teljesülni (pl. projektmenedzsment, nyilvánosság biztosítása, közbeszerzési szakértő stb…).
Ha csak az intézmények összevont dologi kiadásának adatát nézik képviselő társaim, akkor a 21. oldalon láthatják, hogy az intézmények dologi kiadásai az időarányosnál közel 10%-kal alacsonyabban alakultak, melynek oka elsősorban az, hogy az iskolai (és óvodai, bölcsődei) nyári zárvatartás miatt az üzemeltetési költségek kevésbé jelentkeztek a III. negyedévben (nyersanyagvásárlás, tisztítószerek, egyéb üzemeltetési anyagok, üzemeltetéshez kapcsolódó rezsiköltségek stb…).

3. Ellátottak pénzbeli juttatásai

Az ellátottak pénzbeli juttatásainak teljesítés adata (idetartoznak az ösztöndíjak, segélyek, köztemetéssel kapcsolatos kifizetések) 46,26%-on alakult az előirányzathoz képest. A kiadások részletes megoszlását a melléklet 12. oldala tartalmazza.
(A december hónapban ezen főrovatcsoport esetében szintén a szokásosnál magasabb kiadás várható.)

4. Egyéb működési célú kiadások

A melléklet 13. oldalán találhatók az egyéb működési célú kiadások részletes előirányzat és teljesítés adatai. A törvényi előíráson alapuló elvonások és befizetések (K502 rovat) megtörténtek a vonatkozó jogszabályok alapján.
Az Önkormányzat által nyújtott támogatások (K506 és K512 rovat) alakulását a táblázat szintén részletesen tartalmazza.
A K513 tartalékok rovat előirányzatnak sosincs teljesítési adata. Emiatt ott nem értelmezhető a %-os megoszlás, és emiatt nincs ezen táblázat szumma oszlopában, és a nagy összevont első oldalon található kiadási szummának %-os megoszlása, mert ezek számítása torz adatot mutatna amiatt, hogy a tartalék „felhasználás" nulla.
Az Önkormányzat 2026. augusztus 31-én rendelkezésre álló, 2. számú előirányzat módosítást követő tartalékát a 18. és 19. oldalon külön részletezve is bemutatjuk. (A szeptember és október havi döntések tartalékra gyakorolt változásait nem tartalmazza a melléklet, mivel azok majd a 3. számú előirányzat módosítással épülnek be a költségvetésbe.)

5. Beruházási- és felújítási kiadások

Jelen előterjesztésnek szakmai szempontból nem témája ezen kiadások bemutatása, mivel mind a Városfejlesztő Kft., mind a MŰVÁK Iroda és a KÖVÁL is rendszeresen beszámolnak az egyes beruházások, felújítások aktuális státuszáról. A melléklet 14., 15. és 16. oldalai pénzügyi szempontból mutatják, hogy a korábbi testületi döntések pénzügyi teljesülése milyen fázisban tartott 2026. szeptember 30-án.

6. Egyéb felhalmozási célú kiadások

Az egyéb felhalmozási célú kiadásokat a melléklet 17. oldala mutatja be.

IV. Finanszírozási kiadások

A finanszírozási kiadások a melléklet 18. oldalán találhatók. Az első sor az idén megvásárolt forgatási célú kötvény kiadási oldalát mutatja. Befektetési célú kötvény vásárlás az idén nem volt, és nem is várható.
Ezt követi az állam általi megelőlegezések technikai könyvelése, majd pedig az intézmények finanszírozása.

Összefoglalva elmondható, hogy az Önkormányzat működése kiegyensúlyozott volt az év első három negyedévében, a visszaesett helyi iparűzési adóbevétel ellenére.

Tisztelt Képviselő-testület! Kérem az Önkormányzat 2026. I.-III. negyedéves gazdálkodásáról készült Tájékoztató szíves elfogadását.

Darázsi Kálmán
polgármester

Monor Város Önkormányzatának összevont
2026. évi költségvetésének főösszegei

Rovatrend	Rovat megnevezése	Összesen						
		2025. évi tejlesítés (Ft)	2026. évi eredeti előirányzat (Ft)	1. sz. módosított előirányzat (Ft) (2026.05.31.)	Változás 2. (2026.08.31) (Ft)	2. sz. módosított előirányzat (Ft) (2026.08.31)	Teljesítés (2026.09.30.) (Ft)	Index (%) = Teljesítés (2026.09.30.) /2.sz.Mód.ei.
K1	Személyi juttatások	2 839 367 648	3 104 969 365	3 233 525 871	35 919 722	3 269 445 593	2 442 783 703	74,72%
K2	Munkáltatókat terhelő járulékok és szociális hozzájárulási adó	409 485 170	469 683 715	486 201 119	4 457 348	490 658 467	354 357 331	72,22%
K3	Dologi kiadások	1 266 954 766	1 492 697 743	1 924 908 081	32 218 122	1 957 126 203	1 048 726 721	53,59%
K4	Ellátottak pénzbeli juttatásai	17 381 414	28 400 000	29 140 000	0	29 140 000	13 480 450	46,26%
K5	Egyéb működési célú kiadások	883 355 665	1 589 481 438	1 803 680 332	-369 832 822	1 433 847 510	563 416 832	-
K6	Beruházások	175 646 915	153 494 618	259 650 915	198 768 473	458 419 388	167 849 962	36,61%
K7	Felújítások	118 556 508	134 500 743	161 609 710	46 610 866	208 220 576	125 856 003	60,44%
K8	Egyéb felhalmozási célú kiadások	75 319	0	13 813 000	2 426 771	16 239 771	16 239 771	100,00%
K9	Finanszírozási kiadások	5 609 723 398	3 973 728 589	4 795 184 939	72 666 906	4 867 851 843	3 720 236 239	76,42%
	Kiadások összesen:	**11 320 546 803**	**10 946 956 211**	**12 707 713 967**	**23 235 385**	**12 730 949 353**	**8 452 947 012**	**-**
B1	Működési célú támogatások államháztartáson belülről	2 966 812 082	3 169 550 846	3 525 849 048	158 367 787	3 684 216 835	2 664 319 993	72,32%
B2	Felhalmozási célú támogatások államháztartáson belülről	391 335 335	48 389 164	182 807 653	929 978	183 737 631	102 968 639	56,04%
B3	Közhatalmi bevételek	1 948 998 809	1 782 500 000	1 782 500 000	-300 000 000	1 482 500 000	1 622 536 212	109,45%
B4	Működési bevételek	834 752 313	658 375 146	665 857 536	90 270 715	756 128 251	586 851 936	77,61%
B5	Felhalmozási bevételek	22 895 118	51 000 000	51 000 000	0	51 000 000	54 891 554	107,63%
B6	Működési célú átvett pénzeszközök	1 640 539	0	0	1 000 000	1 000 000	1 175 429	117,54%
B7	Felhalmozási célú átvett pénzeszközök	201 405	0	0	0	0	0	-
B8	Finanszírozási bevételek	6 044 157 549	5 237 141 055	6 499 699 730	72 666 906	6 572 366 636	4 805 141 657	73,11%
	Bevételek összesen:	**12 210 793 150**	**10 946 956 211**	**12 707 713 967**	**23 235 386**	**12 730 949 353**	**9 837 885 420**	**77,28%**
Bevételek és kiadások egyenlege:		**890 246 347**	**0**	**0**	**0**	**0**	**1 384 938 408**	

Rovatrend	Rovat megnevezése	Összesen						
		2025. évi tejlesítés (Ft)	2026. évi eredeti előirányzat (Ft)	1. sz. módosított előirányzat (Ft) (2026.05.31.)	Változás 2. (2026.08.31.) (Ft)	2. sz. módosított előirányzat (Ft) (2026.08.31.)	Teljesítés (2026.09.30.) (Ft)	Index (%) = Teljesítés (2026.09.30.) /2.sz.Mód.ei.
K1	Személyi juttatások	186 119 355	154 397 116	180 060 907	6 825 573	186 886 480	149 101 521	79,78%
K2	Munkáltatókat terhelő járulékok és szociális hozzájárulási adó	18 986 781	20 744 140	23 405 497	529 251	23 934 748	16 050 186	67,06%
K3	Dologi kiadások	367 649 234	491 991 749	890 479 019	12 664 401	903 143 420	362 758 510	40,17%
K4	Ellátottak pénzbeli juttatásai	17 381 414	28 400 000	29 140 000	0	29 140 000	13 480 450	46,26%
K5	Egyéb működési célú kiadások	883 288 431	1 589 481 438	1 803 680 332	-369 832 822	1 433 847 510	563 416 832	-
K6	Beruházások	89 116 231	112 276 862	208 527 740	161 614 332	370 142 072	127 310 695	34,40%
K7	Felújítások	118 556 508	133 230 743	160 339 710	46 610 866	206 950 576	119 228 378	57,61%
K8	Egyéb felhalmozási célú kiadások	61 619	0	13 813 000	2 426 771	16 239 771	16 239 771	-
K9	Finanszírozási kiadások	5 609 723 398	3 973 728 589	4 795 184 939	72 666 906	4 867 851 845	3 720 236 239	76,42%
K1-K5	**Működési kiadások:**	**1 473 425 215**	**2 285 014 443**	**2 926 765 755**	**-349 813 597**	**2 576 952 158**	**1 104 807 499**	**-**
K6-K8	**Felhalmozási kiadások:**	**207 734 358**	**245 507 605**	**382 680 450**	**210 651 969**	**593 332 419**	**262 778 844**	**44,29%**
K1-K8	**Költségvetési kiadások összesen:**	**1 681 159 573**	**2 530 522 048**	**3 309 446 205**	**-139 161 628**	**3 170 284 577**	**1 367 586 343**	**43,14%**
K9	**Finanszírozási kiadások összesen:**	**5 609 723 398**	**3 973 728 589**	**4 795 184 939**	**72 666 906**	**4 867 851 845**	**3 720 236 239**	**76,42%**
	Kiadások összesen:	**7 290 882 971**	**6 504 250 637**	**8 104 631 144**	**-66 494 722**	**8 038 136 422**	**5 087 822 582**	**63,30%**
B1	Működési célú támogatások államháztartáson belülről	2 914 349 717	3 121 940 566	3 460 695 866	158 367 787	3 619 063 653	2 597 461 810	71,77%
B2	Felhalmozási célú támogatások államháztartáson belülről	391 017 472	48 389 164	182 040 103	14 000	182 054 103	101 163 174	55,57%
B3	Közhatalmi bevételek	1 948 943 809	1 782 500 000	1 782 500 000	-300 000 000	1 482 500 000	1 621 213 112	109,36%
B4	Működési bevételek	318 594 532	148 279 111	157 399 501	74 123 491	231 522 992	180 281 003	77,87%
B5	Felhalmozási bevételek	22 840 000	51 000 000	51 000 000	0	51 000 000	54 891 554	107,63%
B6	Működési célú átvett pénzeszközök	1 621 739	0	0	1 000 000	1 000 000	1 162 824	116,28%
B7	Felhalmozási célú átvett pénzeszközök	201 405	0	0	0	0	0	-
B1, B3-4, B6	**Működési bevételek:**	**5 183 509 797**	**5 052 719 677**	**5 400 595 367**	**-66 508 722**	**5 334 086 645**	**4 400 118 749**	**82,49%**
B2, B5, B7	**Felhalmozási bevételek:**	**414 058 877**	**99 389 164**	**233 040 103**	**14 000**	**233 054 103**	**156 054 728**	**66,96%**
B1-B7	**Költségvetési bevételek összesen:**	**5 597 568 674**	**5 152 108 841**	**5 633 635 470**	**-66 494 722**	**5 567 140 748**	**4 556 173 477**	**81,84%**
B8	**Finanszírozási bevételek**	**2 534 150 598**	**1 352 141 796**	**2 470 995 674**	**0**	**2 470 995 674**	**1 851 386 301**	**74,92%**
	Bevételek összesen:	**8 131 719 272**	**6 504 250 637**	**8 104 631 144**	**-66 494 722**	**8 038 136 422**	**6 407 559 778**	**79,71%**
	Költségvetési egyenleg:	3 916 409 101	2 621 586 793	2 324 189 265	72 666 906	2 396 856 171	3 188 587 134	
	ebből: működési egyenleg	*3 710 084 582*	*2 767 705 234*	*2 473 829 612*	*283 304 875*	*2 757 134 487*	*3 295 311 250*	
	ebből felhalmozási egyenleg	*206 324 519*	*-146 118 441*	*-149 640 347*	*-210 637 969*	*-360 278 316*	*-106 724 116*	
	Finanszírozási egyenleg:	-3 075 572 800	-2 621 586 793	-2 324 189 265	-72 666 907	-2 396 856 171	-1 868 849 938	
	Összes bevétel és kiadás egyenlege:	840 836 301	0	0	0	0	1 319 737 196	

Rovatrend	Költségvetési törvény szerinti jogcím sorszáma	Költségvetési törvény szerinti jogcím megnevezése / Rovat megnevezése	Összesen						
			2025. évi teljesítés (Ft)	2026. évi eredeti előirányzat (Ft)	1. sz. módosított előirányzat (Ft) (2026.05.31.)	Változás 2. (2026.09.30) (Ft)	2. sz. módosított előirányzat (Ft) (2026.08.31)	Teljesítés (2026.09.30.) (Ft)	Index (%) = Teljesítés (2026.09.30.) /2.sz.Mód.ei.
B111	**1.1.**	**A települési önkormányzatok működésének általános támogatása**	**486 933 397**	**573 197 805**	**573 197 805**	**1 205 000**	**574 402 805**	**436 232 827**	**75,95%**
	1.1.1.1.	Önkormányzati hivatal működésének támogatása	308 210 175	400 786 660	400 786 660	0	400 786 660	304 597 862	76,00%
	1.1.1.2.	Településüzemeltetés - zöldterület-gazdálkodás támogatása	22 666 800	22 679 800	22 679 800	0	22 679 800	17 236 648	76,00%
	1.1.1.3.1.	Településüzemeltetés - közvilágítás alaptámogatása	54 128 700	41 652 000	41 652 000	1 205 000	42 857 000	32 258 015	75,27%
	1.1.1.4.	Településüzemeltetés - köztemető támogatása	15 201 189	20 813 112	20 813 112	0	20 813 112	15 817 965	76,00%
	1.1.1.5.	Településüzemeltetés - közutak támogatása	29 671 933	29 671 933	29 671 933	0	29 671 933	22 550 669	76,00%
	1.1.1.6.	Egyéb önkormányzati feladatok támogatása	53 902 800	54 121 200	54 121 200	0	54 121 200	41 132 112	76,00%
	1.1.1.7.	Lakott külterülettel kapcsolatos feladatok támogatása	3 151 800	3 473 100	3 473 100	0	3 473 100	2 639 556	76,00%
B112	**1.2.**	**A települési önkormányzatok egyes köznevelési feladatainak támogatása**	**1 075 333 720**	**1 180 125 346**	**1 180 125 346**	**4 918 558**	**1 185 043 904**	**901 575 038**	**76,08%**
	1.2.1.	Óvodaműködtetési támogatás	134 451 720	134 279 346	134 279 346	810 158	135 089 504	102 668 023	76,00%
	1.2.2.	Az óvodában foglalkoztatott pedagógusok átlagbéralapú támogatása	704 305 600	788 448 000	788 448 000	2 292 000	790 740 000	601 904 071	76,12%
	1.2.3.	Kiegészítő támogatás a pedagógusok és a pedagógus szakképzettséggel rendelkező segítők minősítéséből adódó többletkiadásokhoz	10 949 400	11 472 000	11 472 000	1 147 200	12 619 200	9 590 592	76,00%
	1.2.5.1.1.	Segítők átlagbéralapú támogatása	194 916 000	211 546 000	211 546 000	0	211 546 000	160 774 960	76,00%
	1.2.5.1.2.	Segítők átlagbéralapú támogatása - pedagógus végzettségű	30 711 000	34 380 000	34 380 000	0	34 380 000	26 128 800	76,00%
	1.2.7.	Diabétesz pótlék	0	0	0	669 200	669 200	508 592	76,00%
B1131	**1.3.**	**A települési önkormányzatok egyes szociális és gyermekjóléti feladatainak támogatása**	**608 172 925**	**692 244 860**	**692 244 860**	**1 771 000**	**694 015 860**	**527 198 316**	**75,96%**
	1.3.2.	**Egyes szociális és gyerekjóléti feladatok támogatása összesen:**	**287 105 325**	**312 448 460**	**312 448 460**	**2 087 800**	**314 536 260**	**239 047 558**	**76,00%**
	1.3.2.1.	Család- és gyermekjóléti szolgálat	67 830 000	74 622 500	74 622 500	0	74 622 500	56 713 100	76,00%
	1.3.2.2.1.	Család- és gyermekjóléti központ	71 762 000	77 062 000	77 062 000	0	77 062 000	58 567 120	76,00%
	1.3.2.2.2.	Család- és gyermekjóléti központ - óvodai és iskolai szociális segítő tevékenység támogatása	55 592 645	59 665 560	59 665 560	0	59 665 560	45 345 826	76,00%
	1.3.2.3.1.	Szociális étkeztetés	11 861 680	13 041 000	13 041 000	-94 500	12 946 500	9 839 340	76,00%
	1.3.2.4.1.	Szociális segítés	25 000	25 000	25 000	0	25 000	19 000	76,00%
	1.3.2.4.2.	Személyi gondozás	71 291 000	78 595 000	78 595 000	2 858 000	81 453 000	61 904 280	76,00%
	1.3.2.6.1.	Időskorúak nappali intézményi ellátása	6 706 800	7 277 400	7 277 400	404 300	7 681 700	5 838 092	76,00%
	1.3.2.8.1.	Demens személyek nappali intézményi ellátása	2 036 200	2 160 000	2 160 000	-1 080 000	1 080 000	820 800	76,00%
	1.3.3.	**Bölcsőde, mini bölcsőde támogatása összesen:**	**321 067 600**	**379 796 400**	**379 796 400**	**-316 800**	**379 479 600**	**288 150 758**	**75,93%**
	1.3.3.1.1.	Felsőfokú végzettségű kisgyermeknevelők, szaktanácsadók bértámogatása	49 425 600	67 872 000	67 872 000	9 049 600	76 921 600	58 460 416	76,00%
	1.3.3.1.2.	Bölcsődei dajkák, középfokú végzettségű kisgyermeknevelők, szaktanácsadók bértámogatása	253 894 800	285 169 200	285 169 200	-6 830 400	278 338 800	211 283 750	75,91%
	1.3.3.2.	Bölcsődei üzemeltetési támogatás	17 747 200	26 755 200	26 755 200	-2 536 000	24 219 200	18 406 592	76,00%
B1132	**1.4.**	**A települési önkormányzatok gyermekétkeztetési feladatainak támogatása**	**354 901 560**	**362 646 219**	**362 646 219**	**4 737 104**	**367 383 323**	**277 979 682**	**75,66%**
	1.4.1.1.	Intézményi gyermekétkeztetés - bértámogatás	163 434 600	183 744 000	183 744 000	1 716 000	185 460 000	139 717 957	75,34%
	1.4.1.2.	Intézményi gyermekétkeztetés - üzemeltetési támogatás	188 957 535	175 483 419	175 483 419	2 993 104	178 476 523	135 642 157	76,00%
	1.4.2.	Szünidei étkeztetés támogatása	2 509 425	3 418 800	3 418 800	28 000	3 446 800	2 619 568	76,00%
B114	**1.5.**	**A települési önkormányzatok kulturális feladatainak támogatása**	**42 602 463**	**42 775 077**	**42 775 077**	**0**	**42 775 077**	**32 509 057**	**76,00%**
B111	**2.1.1.**	**Polgármesteri illetményhez és költségtérítéshez nyújtott támogatás**	**7 969 942**	**4 671 482**	**4 671 482**	**2 488 385**	**7 159 867**	**5 666 836**	**79,15%**
B112	**36/2026. (III.5.) KR**	**2025. évi tanárbéremelés támogatása**		**0**	**12 363 960**	**0**	**12 363 960**	**12 363 960**	**100,00%**
B1131	**2.3.2.**	**Szociális ágazati összevont pótlék**	**81 956 875**	**0**	**34 809 423**	**21 540 787**	**56 350 210**	**63 461 327**	**112,62%**
B1131	**427/2025. (XII. 23.) KR**	**Kiegészítő szociális pótlék támogatása**		**0**	**13 319 525**	**10185487**	**23 505 012**	**26 895 072**	**114,42%**
B1131	**36/2026. (III.5.) KR**	**2025. évi tanárbéremelés támogatása**		**0**	**1 033 200**	**0**	**1 033 200**	**1 033 200**	**100,00%**
B114	**2.4.7.**	**Települési önkormányzatok kulturális feladatainak bérjellegű támogatása jogcím**	**10 425 394**	**27 100 272**	**27 100 272**	**0**	**27 100 272**	**20 596 209**	**76,00%**
B114	**2.4.8.**	**A települési önkormányzatok könyvtári célú érdekeltségnövelő támogatása**	**1 158 000**	**0**	**0**	**0**	**0**	**0**	**0,00%**
B116		**Elszámolásból származó bevételek**	**0**	**0**	**0**	**1 897 279**	**1 897 279**	**1 897 279**	**100,00%**
B111-B116		**Költségvetési törvény alapján járó működési célú támogatások**	**2 669 454 276**	**2 882 761 061**	**2 944 287 169**	**48 743 600**	**2 993 030 769**	**2 307 408 803**	**77,09%**

Rovatrend	Költségvetési törvény szerinti jogcím sorszáma	Költségvetési törvény szerinti jogcím megnevezése / Rovat megnevezése	Összesen						
			2025. évi teljesítés (Ft)	2026. évi eredeti előirányzat (Ft)	1. sz. módosított előirányzat (Ft) (2026.05.31.)	Változás 2. (2026.09.30) (Ft)	2. sz. módosított előirányzat (Ft) (2026.08.31)	Teljesítés (2026.09.30.) (Ft)	Index (%) = Teljesítés (2026.09.30.) /2.sz.Mód.ei.
B12	**Elvonások és befizetések bevételei**		**0**	**0**	**100 855 770**	**0**	**100 855 770**	**100 855 770**	**100,00%**
	ebből: Előző évi HIPA többlet bevétel elvonás visszafizetése		*0*	*0*	*100 855 770*	*0*	*100 855 770*	*100 855 770*	100,00%
B16	**Egyéb működési célú támogatások bevételei államháztartáson belülről:**		**244 895 441**	**239 179 505**	**415 552 927**	**109 624 187**	**525 177 114**	**189 197 237**	**36,03%**
	ebből: központi költségvetési szervek (B16)		6 058 642	107 067 834	6 439 564	0	6 439 564	4 886 548	75,88%
		Dél-Pesti Centrum Kórház - területi védőnők	*5 758 642*	*6 212 064*	*6 212 064*	*0*	*6 212 064*	*4 659 048*	75,00%
		Előző évi HIPA bevétel visszafizetése	*0*	*86 068 322*	*0*	*0*	*0*	*0*	-
		Területfejlesztési célú támogatás - 1595/2025. (XII. 31.) Kormány határozat alapján	*0*	*14 787 448*	*0*	*0*	*0*	*0*	-
		Nemzeti Kulturális Támogatáskezelő - Bursa Hungarica	*300 000*	*0*	*227 500*	*0*	*227 500*	*227 500*	100,00%
	ebből: központi kezelésű előirányzatok (B16)		0	78 258 771	81 458 771	1 905 972	83 364 743	83 684 742	100,38%
		Otthontámogatás	*0*	*78 258 771*	*81 458 771*	*1 905 972*	*83 364 743*	*83 684 742*	*100,38%*
	ebből: központi vagy fejezeti kezelésű előirányzatok EU-s programokra		146 240 500	0	221 288 081	100631683	321 919 764	0	0,00%
		TOP_PLUSZ-3.1.3-23-PT1-2024-00056 - Humán fejlesztések Monoron	*146 240 500*	*0*	*221 288 081*	*100 631 683*	*321 919 764*	*0*	0,00%
	ebből: egyéb fejezeti kezelésű előirányzatok (B16)		2 160 000	0	17 818 600	0	17 818 600	18 358 600	103,03%
		NAV agrártermelési támogatás - mezőőrök	*2 160 000*	*0*	*1 080 000*	*0*	*1 080 000*	*1 620 000*	*150,00%*
		Versenyképes Járások II.		*0*	*16 738 600*	*0*	*16 738 600*	*16 738 600*	*100,00%*
	ebből: társadalombiztosítás pénzügyi alapjai (B16)		53 852 900	53 852 900	75 794 300	0	75 794 300	51 315 200	67,70%
		NEAK - iskolai védőnők	*49 504 700*	*49 504 700*	*49 504 700*	*0*	*49 504 700*	*35 591 900*	71,90%
		NEAK - iskolaorvosok	*4 348 200*	*4 348 200*	*4 348 200*	*0*	*4 348 200*	*3 199 700*	73,59%
		NEAK - háziorvosok (5.sz. háziorvosi	*0*	*0*	*21 941 400*	*0*	*21 941 400*	*12 523 600*	57,08%
	ebből: elkülönített állami pénzalapok (B16)		36 583 399	0	12 753 611	7 086 532	19 840 143	30 952 147	156,01%
		Közfoglalkoztatás	*25 534 556*	*0*	*12 753 611*	*7 086 532*	*19 840 143*	*21 909 205*	110,43%
		Nyári diákmunka	*11 048 843*	*0*	*0*	*0*	*0*	*9 042 942*	-
B1	**Működési célú támogatások államháztartáson belülről**		**2 914 349 717**	**3 121 940 566**	**3 460 695 866**	**158 367 787**	**3 619 063 653**	**2 597 461 810**	**71,77%**

Monor Város Önkormányzatának
2026. évi felhalmozási célú támogatásai államháztartáson belülről

Rovatrend	Rovat megnevezése	2025. évi tejlesítés (Ft)	Pályázott összeg (Ft)	Elnyert összeg (Ft)	Leutalt összeg (Ft)	2025.12.31-ig kifizetett összeg leutalt összeg terhére (Ft)	Kötelezettség-vállalással terhelt (Ft)	2026. évi eredeti előirányzat (Ft)	1. sz. módosított előirányzat (Ft) (2026.05.31.)	Változás 2. (2026.08.31.) (Ft)	2. sz. módosított előirányzat (Ft) (2026.08.31.)	Teljesítés (2026.09.30.) (Ft)	Index (%) = Teljesítés (2026.09.30.) /2.sz.Mód.ei.
B25	Egyéb felhalmozási célú támogatások bevételei államháztartáson belülről	258 388 020	3 726 720 234	3 591 117 512	371 502 346	63 721 224	211 839 429	48 389 164	182 040 103	14 000	182 054 103	101 163 174	55,57%
	ebből: központi vagy fejezeti kezelésű előirányzatok EU-s programokra és azok hazai társfinanszírozása (B25)	199 782 100	3 564 999 988	3 429 397 266	209 782 100	63 721 224	198 626 929	48 389 164	80 876 929	14 000	80 890 929	0	0,00%
	TOP_PLUSZ-1.2.3-21-PT1-2024-00096 - Monor város belterületi útjainak felújítása, kialakítása	0	429 999 988	429 999 988	10 000 000	4 472 064	19 382 540	*11 904 604*	*13 854 604*	*0*	*13 854 604*	*0*	0,00%
	TOP_PLUSZ-1.2.1-21-PT1-2024-00101 - Monor város - élhető település	139 990 500	1 427 000 000	1 427 000 000	139 990 500	55 238 500	56 441 124	*0*	*0*	*0*	*0*	*0*	-
	TOP_PLUSZ-3.3.1-21-PT1-2024-00078 - A Monori Tesz-Vesz Óvoda kiváltása	59 791 600	1 263 000 000	1 263 000 000	59 791 600	4 010 660	92 265 500	*36 484 560*	*36 484 560*	*14 000*	*36 498 560*	*0*	0,00%
	DIMOP Plusz-2.1.1-24 - Monor Város Önkormányzata és a Monori Városfejlesztő Nonprofit Kft tulajdonában lévő 23 ingatlanon az energia menedzsment rendszer kifejlesztése és bevezetése	0	225 000 000	160 192 923	0	0	24 584 787	*0*	*24 584 787*	*0*	*24 584 787*	*0*	0,00%
	KAP-RD43-1-25 - Monor-Monorierdő összekötő út felújítása	0	200 000 000	149 204 355	0	0	5 952 978	*0*	*5 952 978*	*0*	*5 952 978*	*0*	0,00%
	KAP-RD57-043-2-25 Helyi fejlesztések támogatása, Monor – Forrás-völgy önkormányzati tulajdonú területének rekreációs fejlesztése	0	20 000 000	0	0	0	0	*0*	*0*	*0*	*0*	*0*	-
	ebből: egyéb fejezeti kezelésű előirányzattól felhalmozási célú támogatások bevételei	58 605 920	161 720 246	161 720 246	161 720 246	0	13 212 500	0	101 163 174	0	101 163 174	101 163 174	100,00%
	Versenyképes Járások I. - 2025.	58 605 920	58 605 920	58 605 920	58 605 920	0	13 212 500	0	*0*	*0*	*0*	*0*	-
	Versenyképes Járások II. - 2025.	0	103 114 326	103 114 326	103 114 326	0	0	0	*86 375 726*	*0*	*86 375 726*	*86 375 726*	100,00%
	Területfejlesztési célú támogatás - 1595/2025. (XII. 31.) Kormány határozat alapján	0	0	14 787 448	14 787 448	0	0	0	*14 787 448*	*0*	*14 787 448*	*14 787 448*	100,00%
B2	**Felhalmozási célú támogatások államháztartáson belülről***	**258 388 020**	**3 726 720 234**	**3 591 117 512**	**371 502 346**	**63 721 224**	**211 839 429**	**48 389 164**	**182 040 103**	**14 000**	**182 054 103**	**101 163 174**	**55,57%**

Rovatrend	Rovat megnevezése	2025. évi tejlesítés (Ft)	2026. évi eredeti előirányzat (Ft)	1. sz. módosított előirányzat (Ft) (2026.05.31.)	Változás 2. (2026.08.31.) (Ft)	2. sz. módosított előirányzat (Ft) (2026.08.31.)	Teljesítés (2026.09.30.) (Ft)	Index (%) = Teljesítés (2026.09.30.) /2.sz.Mód.ei.
B34	**Vagyoni tipusú adók**	**177 974 005**	**180 000 000**	**180 000 000**	**100 000 000**	**280 000 000**	**319 167 846**	**113,99%**
	ebből: építményadó (B34)	177 974 005	180 000 000	180 000 000	100 000 000	280 000 000	319 167 846	113,99%
B35	**Termékek és szolgáltatások adói**	**1 750 536 807**	**1 602 000 000**	**1 602 000 000**	**-400 000 000**	**1 202 000 000**	**1 292 901 391**	**107,56%**
B351	Értékesítési és forgalmi adók	1 747 202 807	1 600 000 000	1 600 000 000	-400 000 000	1 200 000 000	1 290 742 791	107,56%
	ebből: állandó jelleggel végzett iparűzési tevékenység után fizetett helyi iparűzési adó (B351)	*1 747 202 807*	*1 600 000 000*	*1 600 000 000*	*-400 000 000*	*1 200 000 000*	*1 290 742 791*	*107,56%*
B355	Egyéb áruhasználati és szolgáltatási adók	3 334 000	2 000 000	2 000 000	0	2 000 000	2 158 600	*107,93%*
	ebből: tartózkodás után fizetett idegenforgalmi adó (B355)	*3 334 000*	*2 000 000*	*2 000 000*	*0*	*2 000 000*	*2 158 600*	*107,93%*
B36	**Egyéb közhatalmi bevételek**	**20 432 997**	**500 000**	**500 000**	**0**	**500 000**	**9 143 875**	**1828,78%**
	ebből: környezetvédelmi bírság (B36)	*0*	*0*	*0*	*0*	*0*	*100 000*	-
	ebből: szabálysértési pénz- és helyszíni bírság és a közlekedési szabályszegések után kiszabott közigazgatási bírság helyi önkormányzatot megillető része (B36)	*47 000*	*0*	*0*	*0*	*0*	*0*	-
	ebből: egyéb bírság (B36)	*1 105 140*	*0*	*0*	*0*	*0*	*401 999*	-
	ebből: önkormányzat által beszedett talajterhelési díj (B36)	*793 040*	*0*	*0*	*0*	*0*	*1 034 154*	-
	ebből: előrehozott helyi adó (B36)	*0*	*0*	*0*	*0*	*0*	*0*	-
	ebből: egyéb közhatalmi bevételek - közterületfoglalás (B36)	*1 345 360*	*500 000*	*500 000*	*0*	*500 000*	*1 283 875*	*256,78%*
	ebből: egyéb közhatalmi bevételek - behajtási engedély díja (B36)	*1 451 000*	*0*	*0*	*0*	*0*	*1 625 250*	-
	ebből: egyéb közhatalmi bevételek - késedelmi pótlék (B36)	*15 691 457*	*0*	*0*	*0*	*0*	*4 698 597*	-
B3	**Közhatalmi bevételek**	**1 948 943 809**	**1 782 500 000**	**1 782 500 000**	**-300 000 000**	**1 482 500 000**	**1 621 213 112**	**109,36%**

Rovatrend	Rovat megnevezése	Összesen								
		2025. évi tejlesítés (Ft)	2026. évi eredeti előirányzat (Ft)	1. sz. módosított előirányzat (Ft) (2026.05.31.)	Változás 2. (2026.08.31.) (Ft)	2. sz. módosított előirányzat (Ft) (2026.08.31.)	Teljesítés (2026.09.30.) (Ft)	Index (%) = Teljesítés (2026.09.30.) /2.sz.Mód.ei.	Teljesítés (2026.12.31.) (Ft)	Index (%) = Teljesítés (2026.12.31.) /4.sz.Mód.ei.
B401	Készletértékesítés ellenértéke	0	0	0	0	0	0	-	0	-
B402	Szolgáltatások ellenértéke	48 877 321	39 000 000	39 000 000	592 660	39 592 660	33 176 917	83,80%	0	0,00%
	ebből: tárgyi eszközök bérbeadásából származó bevétel (B402)	*37 121 937*	*30 000 000*	*30 000 000*	*592 660*	*30 592 660*	*29 273 206*	*95,69%*	*0*	*0,00%*
B403	Közvetített szolgáltatások ellenértéke	19 788 615	5 200 000	9 300 000	3 318 233	12 618 233	10 233 329	81,10%	0	0,00%
	ebből: államháztartáson belül (B403)	*4 735 948*	*3 500 000*	*3 500 000*	*0*	*3 500 000*	*2 817 427*	*80,50%*	*0*	*0,00%*
B404	Tulajdonosi bevételek	17 642 380	36 711 111	36 711 111	0	36 711 111	0	0,00%	0	0,00%
B405	Ellátási díjak	0	0	0	0	0	0	-	0	-
B406	Kiszámlázott általános forgalmi adó	11 634 829	12 456 000	13 563 000	212 598	13 775 598	3 327 382	24,15%	0	0,00%
B407	Általános forgalmi adó visszatérítése	8 032 590	9 912 000	9 912 000	0	9 912 000	14 891 000	150,23%	0	0,00%
B4081	Befektetett pénzügyi eszközökből származó bevételek	113 353 778	30 000 000	30 000 000	60 000 000	90 000 000	90 353 226	100,39%	0	0,00%
	ebből: államháztartáson belül (B4081)	*113 353 778*	*30 000 000*	*30 000 000*	*60 000 000*	*90 000 000*	*90 353 226*	*100,39%*	*0*	*0,00%*
B4082	Egyéb kapott (járó) kamatok és kamatjellegű bevételek	96 215 659	15 000 000	15 509 545	10 000 000	25 509 545	23 477 105	92,03%	0	0,00%
	ebből: államháztartáson belül (B4082)	*57 839 632*	*15 000 000*	*15 509 545*	*8 000 000*	*23 509 545*	*7 691 718*	*32,72%*	*0*	*0,00%*
B409	Egyéb pénzügyi műveletek bevételei	0	0	0	0	0	0	-	0	-
B410	Biztosító által fizetett kártérítés	1 764 554	0	0	0	0	932 332	-	0	-
B411	Egyéb működési bevételek	1 284 806	0	3 403 845	0	3 403 845	3 889 712	-	0	-
	ebből: a szerződés megerősítésével, a szerződésszegéssel kapcsolatos véglegesen járó bevételek, a szerződésen kívüli károkozásért, személyiségi, dologi vagy más jog megsértéséért, jogalap nélküli gazdagodásért kapott összegek,	*763 606*	*0*	*3 403 845*	*0*	*3 403 845*	*3 850 215*	-	*0*	-
	ebből: kiadások visszatérítései	*508 024*	*0*	*0*	*0*	*0*	*36 812*	-	*0*	-
B4	**Működési bevételek**	**318 594 532**	**148 279 111**	**157 399 501**	**74 123 491**	**231 522 992**	**180 281 003**	**77,87%**	**0**	**0,00%**

Monor Város Önkormányzatának

2026. évi felhalmozási bevételei, működési- és felhalmozási célú átvett pénzeszközei

Rovatrend	Rovat megnevezése	Összesen						
		2025. évi tejlesítés (Ft)	2026. évi eredeti előirányzat (Ft)	1. sz. módosított előirányzat (Ft) (2026.05.31.)	Változás 2. (2026.08.31.) (Ft)	2. sz. módosított előirányzat (Ft) (2026.08.31.)	Teljesítés (2026.09.30.) (Ft)	Index (%) = Teljesítés (2026.09.30.) /2.sz.Mód.ei.
B52	Ingatlanok értékesítése	22 840 000	51 000 000	51 000 000	0	51 000 000	51 000 000	100,00%
	ebből: termőföld-eladás bevételei	*0*	*0*	*0*	*0*	*0*	*0*	-
B53	Egyéb tárgyi eszköz értékesítése	0	0	0	0	0	3 891 554	-
B5	**Felhalmozási bevételek**	**22 840 000**	**51 000 000**	**51 000 000**	**0**	**51 000 000**	**54 891 554**	**107,63%**
B65	Egyéb működési célú átvett pénzeszközök	1 621 739	0	0	1 000 000	1 000 000	1 162 824	116,28%
	ebből: háztartások (B65)	*621 739*	*0*	*0*	*0*	*0*	*739 081*	-
	ebből: egyéb civil, vagy más nonprofit szervezet (B65)	*621 739*	*0*	*0*	*0*	*0*	*3 743*	-
	ebből: egyéb vállalkozások (B65)	*1 000 000*	*0*	*0*	*1 000 000*	*1 000 000*	*420 000*	*42,00%*
B6	**Működési célú átvett pénzeszközök**	**1 621 739**	**0**	**0**	**1 000 000**	**1 000 000**	**1 162 824**	**116,28%**
B7	**Felhalmozási célú átvett pénzeszközök**	**201 405**	**0**	**0**	**0**	**0**	**0**	**-**
Összesen:		**24 663 144**	**51 000 000**	**51 000 000**	**1 000 000**	**52 000 000**	**56 054 378**	**107,80%**

Monor Város Önkormányzatának
2026. évi finanszírozási bevételei

Rovatrend	Rovat megnevezése	Összesen						
		2025. évi tejlesítés (Ft)	2026. évi eredeti előirányzat (Ft)	1. sz. módosított előirányzat (Ft) (2026.05.31.)	Változás 2. (2026.08.31.) (Ft)	2. sz. módosított előirányzat (Ft) (2026.08.31.)	Teljesítés (2026.09.30.) (Ft)	Index (%) = Teljesítés (2026.09.30.) /2.sz.Mód.ei.
B8121	Forgatási célú belföldi értékpapírok beváltása, értékesítése	1 369 640 000	0	710 550 000	0	710 550 000	710 550 000	100,00%
B8123	Befektetési célú belföldi értékpapírok beváltása, értékesítése	0	890 945 312	919 609 373	0	919 609 373	300 000 000	32,62%
B8131	Előző év költségvetési maradványának igénybevétele	1 040 285 157	461 196 484	840 836 301	0	840 836 301	840 836 301	100,00%
B814	Államháztartáson belüli megelőlegezések	124 225 441	0	0	0	0	0	-
B8	**Finanszírozási bevételek**	**2 534 150 598**	**1 352 141 796**	**2 470 995 674**	**0**	**2 470 995 674**	**1 851 386 301**	**74,92%**

Monor Város Önkormányzatának

2026. évi személyi juttatásai és az azokat terhelő adók és járulékok

Rovatrend	Rovat megnevezése	Összesen						
		2025. évi tejlesítés (Ft)	2026. évi eredeti előirányzat (Ft)	1. sz. módosított előirányzat (Ft) (2026.05.31.)	Változás 2. (2026.08.31.) (Ft)	2. sz. módosított előirányzat (Ft) (2026.08.31.)	Teljesítés (2026.09.30.) (Ft)	Index (%) = Teljesítés (2026.09.30.) /2.sz.Mód.ei.
K1101	Törvény szerinti illetmények, munkabérek	82 113 122	57 877 118	82 770 531	6 449 270	89 219 801	79 813 138	89,46%
K1102	Normatív jutalmak	0	0	0	0	0	0	-
K1103	Céljuttatás, projektprémium	2 527 099	0	0	0	0	0	-
K1104	Készenléti, ügyeleti, helyettesítési díj, túlóra, túlszolgálat	4 249 351	0	0	0	0	0	-
K1105	Végkielégítés	0	0	0	0	0	0	-
K1106	Jubileumi jutalom	0	0	0	0	0	0	-
K1107	Béren kívüli juttatások	1 696 930	3 056 749	3 554 019	0	3 554 019	3 516 190	98,94%
K1108	Ruházati költségtérítés	0	0	0	0	0	0	-
K1109	Közlekedési költségtérítés	0	273 600	273 600	0	273 600	125 268	45,79%
K1110	Egyéb költségtérítések	0	0	0	0	0	0	-
K1111	Lakhatási támogatások	0	0	0	0	0	0	-
K1112	Szociális támogatások	0	0	0	0	0	0	-
K1113	Foglalkoztatottak egyéb személyi juttatásai	8 675 387	7 592 235	7 731 843	204 749	7 936 592	786 855	9,91%
	ebből: biztosítási díjak (K1113)	*0*	*0*	*0*	*0*	*0*	*0*	-
K121	Választott tisztségviselők juttatásai	69 453 442	74 151 514	74 151 514	0	74 151 514	55 459 083	74,79%
K122	Munkavégzésre irányuló egyéb jogviszonyban nem saját foglalkoztatottnak fizetett juttatások	9 554 972	3 527 400	3 660 900	491 544	4 152 444	3 788 459	91,23%
K123	Egyéb külső személyi juttatások	7 849 052	7 918 500	7 918 500	-319 990	7 598 510	5 612 528	73,86%
K1	**Személyi juttatások**	**186 119 355**	**154 397 116**	**180 060 907**	**6 825 573**	**186 886 480**	**149 101 521**	**79,78%**
K2	**Munkáltatókat terhelő járulékok és szociális hozzájárulási adó**	**18 986 781**	**20 744 140**	**23 405 497**	**529 251**	**23 934 748**	**16 050 186**	**67,06%**
	ebből: szociális hozzájárulási adó (K2)	*17 244 012*	*19 093 965*	*21 650 256*	*529 251*	*22 179 507*	*14 717 627*	66,36%
	ebből: rehabilitációs hozzájárulás (K2)	*851 000*	*0*	*0*	*0*	*0*	*0*	-
	ebből: táppénz hozzájárulás (K2)	*63 238*	*0*	*30 333*	*0*	*30 333*	*36 610*	-
	ebből: munkáltatót terhelő személyi jövedelemadó (K2)	*828 531*	*1 650 175*	*1 724 908*	*0*	*1 724 908*	*1 295 949*	75,13%
K1 + K2	**Személyi juttatások, járulékok, adók összesen:**	**205 106 136**	**175 141 256**	**203 466 404**	**7 354 824**	**210 821 228**	**165 151 707**	**78,34%**

Rovatrend	Rovat megnevezése	Összesen						
		2025. évi tejlesítés (Ft)	2026. évi eredeti előirányzat (Ft)	1. sz. módosított előirányzat (Ft) (2026.05.31.)	Változás 2. (2026.08.31.) (Ft)	2. sz. módosított előirányzat (Ft) (2026.08.31.)	Teljesítés (2026.09.30.) (Ft)	Index (%) = Teljesítés (2026.09.30.) /2.sz.Mód.ei.
K311	Szakmai anyagok beszerzése	225 481	350 000	1 717 876	0	1 717 876	163 060	9,49%
K312	Üzemeltetési anyagok beszerzése	2 810 065	7 825 592	9 027 410	866	9 028 276	2 845 624	31,52%
K313	Árubeszerzés	0	0	0	0	0	0	-
K321	Informatikai szolgáltatások igénybevétele	3 728 645	3 812 978	3 932 908	0	3 932 908	2 603 009	66,19%
K322	Egyéb kommunikációs szolgáltatások	318 114	386 520	403 110	0	403 110	227 457	56,43%
K3311	Villamosenergia szolgáltatás díja	55 807 768	55 807 768	55 807 768	0	55 807 768	37 169 865	66,60%
K3312	Gázenergia szolgáltatás díja	1 257 158	1 257 158	1 257 158	0	1 257 158	835 743	66,48%
K3314	Víz- és csatorna szolgáltatás díja	3 864 057	7 207 260	7 207 260	0	7 207 260	2 451 915	34,02%
K332	Vásárolt élelmezés	0	0	0	0	0	0	-
K333	Bérleti és lízingdíjak	957 816	294 689	445 658	0	445 658	244 839	54,94%
K334	Karbantartási, kisjavítási szolgáltatások	20 519 627	19 214 729	27 298 394	8 215 259	35 513 653	24 649 692	69,41%
K335	Közvetített szolgáltatások	12 208 409	5 200 000	9 300 000	3 318 233	12 618 233	9 482 473	75,15%
	ebből: államháztartáson belüli közvetített szolgáltatások (K335)	*4 617 887*	*3 500 000*	*3 500 000*	*0*	*3 500 000*	*2 983 354*	85,24%
K336	Szakmai tevékenységet segítő szolgáltatások	26 252 501	129 122 125	182 822 217	2 000 000	184 822 217	74 693 742	40,41%
K337	Egyéb szolgáltatások	125 669 016	139 752 714	391 520 609	-5 869 351	385 651 258	129 537 088	33,59%
	ebből: biztosítási díjak (K337)	*10 973 392*	*11 599 490*	*11 631 577*	*0*	*11 631 577*	*11 718 062*	100,74%
K341	Kiküldetések kiadásai	5 298 577	5 398 577	5 398 577	0	5 398 577	4 166 375	77,18%
K342	Reklám- és propagandakiadások	0	500 000	500 000	0	500 000	0	0,00%
K351	Működési célú előzetesen felszámított általános forgalmi adó	51 617 698	101 854 825	179 283 715	4 916 194	184 199 909	58 078 339	31,53%
K352	Fizetendő általános forgalmi adó	10 900 590	10 900 590	10 900 590	0	10 900 590	12 017 000	110,24%
K353	Kamatkiadások	43 700 591	0	509 545	0	509 545	509 545	100,00%
	ebből: államháztartáson belül (K353)	*43 700 591*	*0*	*509 545*	*0*	*509 545*	*509 545*	*100,00%*
K355	Egyéb dologi kiadások	2 513 121	3 106 224	3 146 224	83 200	3 229 424	3 082 744	95,46%
K3	**Dologi kiadások**	**367 649 234**	**491 991 749**	**890 479 019**	**12 664 401**	**903 143 420**	**362 758 510**	**40,17%**

Rovatrend	Rovat megnevezése	Összesen						
		2025. évi tejlesítés (Ft)	2026. évi eredeti előirányzat (Ft)	1. sz. módosított előirányzat (Ft) (2026.05.31.)	Változás 2. (2026.08.31.) (Ft)	2. sz. módosított előirányzat (Ft) (2026.08.31.)	Teljesítés (2026.09.30.) (Ft)	Index (%) = Teljesítés (2026.09.30.) /2.sz.Mód.ei.
K47	**Intézményi ellátottak pénzbeli juttatásai(középiskolai ösztöndíjasok)**	**959 500**	**3 200 000**	**3 200 000**	**0**	**3 200 000**	**1 139 750**	**35,62%**
K48	**Egyéb nem intézményi ellátások**	**16 421 914**	**25 200 000**	**25 940 000**	**0**	**25 940 000**	**12 340 700**	**47,57%**
	ebből: Egyéb, az önkormányzat rendeletében megállapított juttatás - oktatási int.-ek karácsonyi támogatása	*2 200 000*	*2 200 000*	*2 200 000*	*0*	*2 200 000*	*0*	*0,00%*
	ebből: Egyéb, az önkormányzat rendeletében megállapított juttatás - start számla kiegészítés	*60 000*	*1 000 000*	*1 000 000*	*0*	*1 000 000*	*60 000*	*6,00%*
	ebből: Köztemetés kiadásai [Szoctv. 48. §]	*2 013 322*	*2 000 000*	*2 000 000*	*0*	*2 000 000*	*1 742 570*	*87,13%*
	ebből: Települési támogatás kiadásai [Szoctv. 45. §]	*12 148 592*	*15 000 000*	*15 740 000*	*0*	*15 740 000*	*10 538 130*	*66,95%*
	ebből: Önkormányzat által saját hatáskörben (nem szociális és gyermekvédelmi előírások alapján) adott más ellátás kiadásai	*0*	*5 000 000*	*5 000 000*	*0*	*5 000 000*	*0*	*0,00%*
K4	**Ellátottak pénzbeli juttatásai**	**17 381 414**	**28 400 000**	**29 140 000**	**0**	**29 140 000**	**13 480 450**	**46,26%**

Rovatrend	Rovat megnevezése	Összesen						
		2025. évi tejlesítés (Ft)	2026. évi eredeti előirányzat (Ft)	1. sz. módosított előirányzat (Ft) (2026.05.31.)	Változás 2. (2026.08.31.) (Ft)	2. sz. módosított előirányzat (Ft) (2026.08.31.)	Teljesítés (2026.09.30.) (Ft)	Index (%) = Teljesítés (2026.09.30.) /2.sz.Mód.ei.
K5021	kiadások	20 975 314	0	0	0	0	0	-
K5022	A helyi önkormányzatok törvényi előíráson alapuló befizetései	564 502 591	469 672 519	469 672 519	0	469 672 519	291 196 961	62,00%
	ebből: Szolidaritási hozzájárulás (K5022)	*463 646 821*	*469 672 519*	*469 672 519*	*0*	*469 672 519*	*291 196 961*	62,00%
	ebből: HIPA többletbevétel elvonás (K5022)	*100 855 770*	*0*	*0*	*0*	*0*	*0*	-
K502	**Elvonások és befizetések**	**585 477 905**	**469 672 519**	**469 672 519**	**0**	**469 672 519**	**291 196 961**	**62,00%**
K506	**Egyéb működési célú támogatások államháztartáson belülre**	**13 328 400**	**4 820 696**	**15 516 070**	**0**	**15 516 070**	**12 401 686**	**79,93%**
	ebből: központi költségvetési szervek (K506)	*11 970 019*	*3 400 696*	*14 066 070*	*0*	*14 066 070*	*10 951 686*	77,86%
	Rendőrkapitányság - szabadidős járőr pár - 2025. december havi támogatása	0	900 696	900 696	0	900 696	900 696	100,00%
	Rendőrkapitányság - szabadidős járőr pár - 2026. évi támogatása	0	0	10 000 000	0	10 000 000	6 985 616	69,86%
	Bursa Hungarica		2 500 000	2 500 000	0	2 500 000	2 400 000	96,00%
	Dél-Pesti Centrum Kórház - iskolai védőnők 2025. évi elszámolás alapján visszafizetési kötelezettség		0	665 374	0	665 374	665 374	100,00%
	ebből: helyi önkormányzatok és költségvetési szerveik	*1 158 381*	*1 220 000*	*1 230 000*	*0*	*1 230 000*	*1 230 000*	100,00%
	EEB keret		1 220 000	1 230 000	0	1 230 000	1 230 000	100,00%
	ebből: nemzetiségi önkormányzatok és költségvetési szerveik	*200 000*	*200 000*	*220 000*	*0*	*220 000*	*220 000*	100,00%
	EEB keret		200 000	220 000	0	220 000	220 000	100,00%
K512	**Egyéb működési célú támogatások államháztartáson kívülre**	**284 482 126**	**320 726 012**	**345 829 680**	**3 738 156**	**349 567 836**	**259 818 185**	**74,33%**
	ebből: egyházi jogi személyek (K512)	*1 080 000*	*880 000*	*1 100 000*	*0*	*1 100 000*	*1 100 000*	100,00%
	EEB keret		880 000	1 100 000	0	1 100 000	1 100 000	100,00%
	ebből: nonprofit gazdasági társaságok (K512)	*183 169 094*	*223 163 000*	*245 696 648*	*3 028 156*	*248 724 804*	*182 826 548*	73,51%
	Sportcsarnok támogatása		78 840 000	79 201 310	0	79 201 310	63 431 210	80,09%
	Vigadó támogatása		144 323 000	166 495 338	3 028 156	169 523 494	119 395 338	70,43%
	EEB keret		0	0	0	0	0	-
	ebből: egyéb civil szervezetek (K512)	*100 233 032*	*96 683 012*	*99 033 032*	*710 000*	*99 743 032*	*75 891 637*	76,09%
	Vöröskereszt Utcai Gondozó támogatása		0	700 020	0	700 020	525 015	75,00%
	Monori Polgárőr Közhasznú Egyesület támogatása		2 500 000	2 500 000	0	2 500 000	2 500 000	100,00%
	Magyar Máltai Szeretet Szolgálat jelenlét program támogatása		9 483 012	9 483 012	0	9 483 012	0	0,00%
	MSE támogatása		69 000 000	69 000 000	0	69 000 000	54 806 622	79,43%
	MSE sporttelep üzemeltetési támogatása		12 500 000	12 500 000	0	12 500 000	12 500 000	100,00%
	Csellengők Állatotthon Alapítvány támogatása		0	200 000	0	200 000	200 000	100,00%
	Monor Környéki Strázsa Borrend - Pénzjutalom		0	0	210 000	210 000	210 000	100,00%
	Oláh István Alapítvány - JAG csehországi cseretút támogatása		0	0	500 000	500 000	500 000	100,00%
	Nagycsaládosok Monori Egyesülete - Civil Majális támogatása		0	200 000	0	200 000	200 000	100,00%
	Monorimami Családi Online Magazin - Apák Napja		0	150 000	0	150 000	150 000	100,00%
	Monori Lovasbarátok Egyesülete -Fogathajtó Verseny támogatása		0	450 000	0	450 000	450 000	100,00%
	Borzsák Endre Hagyományőrző Egyesület - Népzenei és Néptánc találkozó támogatása		0	300 000	0	300 000	300 000	100,00%
	Monorért Baráti Kör -1956-os forradalom és szabadságharc 70. emlékévében megvalósuló térségi programsorozatának Monoron megvalósuló programjaihoz támogatás		0	600 000	0	600 000	600 000	100,00%
	EEB keret		3 200 000	2 950 000	0	2 950 000	2 950 000	100,00%
K513	**Tartalékok**	**nincs teljesítés adata**	**794 262 211**	**972 662 063**	**-373 570 978**	**599 091 085**	**-**	**-**
K5	**Egyéb működési célú kiadások**	**883 288 431**	**1 589 481 438**	**1 803 680 332**	**-369 832 822**	**1 433 847 510**	**563 416 832**	**-**

Rovatrend	Rovat megnevezése	Összesen						
		2025. évi teljesítés (Ft)	2026. évi eredeti előirányzat (Ft)	1. sz. módosított előirányzat (Ft) (2026.05.31.)	Változás 2. (2026.08.31.) (Ft)	2. sz. módosított előirányzat (Ft) (2026.08.31.)	Teljesítés (2026.09.30.) (Ft)	Index (%) = Teljesítés (2026.09.30.) /2.sz.Mód.ei.
K61	**Immateriális javak beszerzése, létesítése**	**23 465 000**	**7 577 480**	**59 449 244**	**5 800 000**	**65 249 244**	**14 431 764**	**22,12%**
	tervezés		*3 657 480*	*3 657 480*	*0*	*3 657 480*	*0*	0,00%
	Monor, Péteri út 6069/1 hrsz.-ú ingatlanra vonatkozó fatelepítési terv		*420 000*	*420 000*	*0*	*420 000*	*420 000*	100,00%
	Tervdokumentációk készítése (keretösszeg)		*3 500 000*	*3 500 000*	*0*	*3 500 000*	*0*	0,00%
	Vigadó tartószerkezeti szakvéleménye		*0*	*250 000*	*0*	*250 000*	*250 000*	100,00%
	Főépítész eszközbeszerzések (Office)		*0*	*26 764*	*0*	*26 764*	*26 764*	100,00%
	Monori Térfigyelő kamerarendszer licensz bővítés		*0*	*2 635 000*	*0*	*2 635 000*	*2 635 000*	100,00%
	TOP_PLUSZ-1.3.1-21-PT1-2022-00009 projekt megvalósítása érdekében a -Zöld Átállás Finanszírozási Keretrendszer (ZÁF) -Digitális Átállás Akcióterv (DiA) -Üzleti modell kidolgozása dokumentumok		*0*	*11 000 000*	*100 000*	*11 100 000*	*11 100 000*	100,00%
	Monor Új Településterve		*0*	*37 960 000*	*0*	*37 960 000*	*0*	0,00%
	Németh Ágoston utcai ltp belső parkolójának és csapadékvíz-elvezetésének terve		*0*	*0*	*1 200 000*	*1 200 000*	*0*	0,00%
	Forgalomszabályozási tanulmányterv		*0*	*0*	*2 500 000*	*2 500 000*	*0*	0,00%
	Móricz Zs. Utca csapadékvíz elvezetés, párhuzamos parkolók terve		*0*	*0*	*2 000 000*	*2 000 000*	*0*	0,00%
K62	**Ingatlanok beszerzése, létesítése**	**50 988 618**	**84 922 238**	**105 498 089**	**31 371 633**	**136 869 722**	**87 583 666**	**63,99%**
	TOP_PLUSZ-1.2.1-21-PT1-2024-00101 - Monor város - élhető település - parkok		*2 964 822*	*2 964 822*	*0*	*2 964 822*	*0*	0,00%
	TOP_PLUSZ-1.2.1-21-PT1-2024-00101 - Monor város - élhető település - csapadékvíz elvezetés		*0*	*2 000 000*	*-2 000 000*	*0*	*0*	-
	TOP_PLUSZ-1.2.1-21-PT1-2024-00101 - Monor város - élhető település - kerékpárutak		*0*	*3 000 000*	*0*	*3 000 000*	*0*	0,00%
	Dózsa Gy. Utcai településrendezési sz.-ben vállalt kötelezettség - közvilágítás		*800 000*	*995 000*	*0*	*995 000*	*995 000*	100,00%
	KAMERA - HELYREÁLLÍTÁS Ravatalozó előtti baleset során kidöntött kameraoszlop, és sérült eszközök helyett új telepítése		*1 400 000*	*1 400 000*	*0*	*1 400 000*	*0*	0,00%
	KÖZVILÁGÍTÁS-FEJLESZTÉS KIVITELEZÉS Az I. ütem kivíteli tervezés-kivitelezés		*3 937 008*	*3 937 008*	*0*	*3 937 008*	*0*	0,00%
	Könyvtár és a városközponti vízesblokk szennyvíz elvezetési problémájának megoldása		*3 937 008*	*3 937 008*	*0*	*3 937 008*	*0*	0,00%
	Ingatlan vásárlás - Monor, Petőfi S. u. 19.		*25 000 000*	*25 000 000*	*0*	*25 000 000*	*25 000 000*	100,00%
	TOP_PLUSZ-3.3.1-21-PT1-2024-00078 - A Monori Tesz-Vesz Óvoda kiváltása (tervezés)		*43 500 000*	*43 500 000*	*0*	*43 500 000*	*42 100 000*	96,78%
	Versenyképes Járások I. (tervezés)		*830 000*	*830 000*	*0*	*830 000*	*830 000*	100,00%
	9116/5 hrsz.-ú ingatlan vásárlás		*1 828 000*	*1 828 000*	*0*	*1 828 000*	*1 828 000*	100,00%
	Könyvtár árambővítés		*725 400*	*725 400*	*0*	*725 400*	*725 400*	100,00%
	Pozsonyi lakótelepen a meglévő helyén, új vezetékes vízvételi hely létesítése, locsolóvízmérővel és 1 db locsoló csap		*0*	*995 000*	*0*	*995 000*	*0*	0,00%
	Tavas Parkba új játszóeszköz		*0*	*3 149 606*	*0*	*3 149 606*	*2 824 064*	89,66%
	Napvitorlás árnyékoló telepítése a Péteri úti játszótérre		*0*	*3 500 000*	*500 000*	*4 000 000*	*3 935 000*	98,38%
	Maggyárkert kerítés építés kis kapuval		*0*	*817 155*	*0*	*817 155*	*404 120*	49,45%
	Vásártéri új óvoda áramellátásának biztosítása céljából a közcélú hálózatfejlesztési beruházás		*0*	*4 591 000*	*0*	*4 591 000*	*4 591 000*	100,00%
	Hivatal 2 db klíma külső irattárba történő elhelyezéséhez szükséges villanyvezeték kiépítése		*0*	*220 000*	*0*	*220 000*	*220 000*	100,00%
	Mesevár Óvoda tornaszobájába telepítésre kerülő klíma berendezéshez szükséges villanyvezeték kiépítése		*0*	*151 900*	*0*	*151 900*	*151 900*	100,00%
	Kossuth Óvoda játszóudvarára kis faház beszerzése		*0*	*657 190*	*0*	*657 190*	*657 190*	100,00%
	Monor, Cinka Panna utca és Bercsényi utca sarkán álló terület lekerítése		*0*	*1 299 000*	*0*	*1 299 000*	*1 299 000*	100,00%
	Vásártér 3057/1 hrsz.-ú ingatlan területén megépítendő új óvoda megközelítését biztosító utak és a további, hozzájuk kapcsolódó munkák tervdokumentációi		*0*	*0*	*7 982 500*	*7 982 500*	*0*	0,00%
	Bacchus téren (Bajcsy-Zsilinszky utca 87/C) meglévő ideiglenes áramvételi hely véglegesítése		*0*	*0*	*1 181 102*	*1 181 102*	*0*	0,00%
	Emlékhely a meg nem született gyermekekért		*0*	*0*	*3 000 000*	*3 000 000*	*1 000 000*	33,33%
	Toldi utcai Óvoda udvarán lévő játszóeszközök áthelyezése a Napsugár Óvodába (ütéscsillapító felület kialakítás)		*0*	*0*	*700 000*	*700 000*	*700 000*	100,00%
	Gondozási Központ bolyongóhoz előtető		*0*	*0*	*170 000*	*170 000*	*170 000*	100,00%
	Mellékvízmérők falon kívüli kiépítése_ Kiss E. u. 4. II/8.		*0*	*0*	*152 992*	*152 992*	*152 992*	100,00%
	Közvilátás fejlesztés		*0*	*0*	*19 685 039*	*19 685 039*	*0*	0,00%

Rovatrend	Rovat megnevezése	Összesen						
		2025. évi tejlesítés (Ft)	2026. évi eredeti előirányzat (Ft)	1. sz. módosított előirányzat (Ft) (2026.05.31.)	Változás 2. (2026.08.31.) (Ft)	2. sz. módosított előirányzat (Ft) (2026.08.31.)	Teljesítés (2026.09.30.) (Ft)	Index (%) = Teljesítés (2026.09.30.) /2.sz.Mód.ei.
K63	**Informatikai eszközök beszerzése, létesítése**	**346 609**	**787 402**	**2 078 126**	**0**	**2 078 126**	**1 709 740**	**82,27%**
	Főépítész eszközbeszerzések		*787 402*	*758 126*	*0*	*758 126*	*377 740*	49,83%
	TP-Link Archer C64 Wifi router - 5. sz. Háziorvosi Körzetbe		*0*	*0*	*0*	*0*	*12 000*	-
	Monori Térfigyelő kamerarendszer hardver bővítés		*0*	*1 320 000*	*0*	*1 320 000*	*1 320 000*	100,00%
K64	**Egyéb tárgyi eszközök beszerzése, létesítése**	**1 682 593**	**1 744 000**	**5 553 401**	**91 714 454**	**97 267 855**	**3 531 605**	**3,63%**
	Monori Bölcsőde meghibásodott kazán cseréje		*1 744 000*	*1 744 000*	*0*	*1 744 000*	*1 744 000*	100,00%
	Főépítész eszközbeszerzések (Laptop táska)		*0*	*2 512*	*0*	*2 512*	*2 512*	100,00%
	Hivatal 2 db klíma beszerzése		*0*	*344 400*	*0*	*344 400*	*344 400*	100,00%
	Mesevár Óvoda tornaszobájába beszerzett klíma		*0*	*256 000*	*0*	*256 000*	*256 000*	100,00%
	5. számú háziorvosi feladat ellátáshoz szükséges eszközök		*0*	*2 104 127*	*0*	*2 104 127*	*526 922*	25,04%
	beszerzése		*0*	*1 102 362*	*0*	*1 102 362*	*571 165*	51,81%
	kávéfőző		*0*	*0*	*86 606*	*86 606*	*86 606*	100,00%
	TOP_PLUSZ-3.1.3-23-PT1-2024-00056 - Humán fejlesztések Monoron -Színpad rendszer		*0*	*0*	*44 237 546*	*44 237 546*	*0*	0,00%
	TOP_PLUSZ-3.1.3-23-PT1-2024-00056 - Humán fejlesztések Monoron - LED falak		*0*	*0*	*34 960 000*	*34 960 000*	*0*	0,00%
	2 db SUV gépjármű		*0*	*0*	*12 430 302*	*12 430 302*	*0*	0,00%
K67	**Beruházási célú előzetesen felszámított általános forgalmi adó**	**12 633 411**	**17 245 742**	**35 948 880**	**32 728 245**	**68 677 125**	**20 053 920**	**29,20%**
K6	**Beruházások**	**89 116 231**	**112 276 862**	**208 527 740**	**161 614 332**	**370 142 072**	**127 310 695**	**34,40%**

Rovatrend	Rovat megnevezése	Összesen						
		2025. évi tejlesítés (Ft)	2026. évi eredeti előirányzat (Ft)	1. sz. módosított előirányzat (Ft) (2026.05.31.)	Változás 2. (2026.08.31.) (Ft)	2. sz. módosított előirányzat (Ft) (2026.08.31.)	Teljesítés (2026.09.30.) (Ft)	Index (%) = Teljesítés (2026.09.30.) /2.sz.Mód.ei.
K71	**Ingatlanok felújítása**	**76 010 855**	**68 226 876**	**90 129 914**	**37 330 761**	**127 460 675**	**93 912 502**	**73,68%**
	Könyvtár fűtéskorszerűsítése		*68 226 876*	*58 369 280*	*0*	*58 369 280*	*58 369 280*	100,00%
	Szőkőkutak és vízjátékok felújítása		*0*	*4 226 350*	*0*	*4 226 350*	*4 226 350*	100,00%
	Hivatal - Armatúrák átalakítása LED fényforrás fogadására		*0*	*215 964*	*0*	*215 964*	*215 964*	100,00%
	Monor, Kossuth Lajos utca 88/a III/2. sz. alatti ingatlan felújítása		*0*	*6 673 000*	*0*	*6 673 000*	*6 673 000*	100,00%
	Monor, Kiss Ernő utca 4. II/8. sz. alatti ingatlan felújítása		*0*	*8 601 000*	*0*	*8 601 000*	*8 601 000*	100,00%
	Monor, Mátyás Király utca 3. IV/13. sz. alatti ingatlan felújítása		*0*	*8 160 000*	*470 045*	*8 630 045*	*8 630 045*	100,00%
	Könyvtár - Világítás korszerűsítése		*0*	*400 000*	*0*	*400 000*	*400 000*	100,00%
	Bölcsőde - HMV tároló cseréje		*0*	*862 500*	*0*	*862 500*	*862 500*	100,00%
	TOP_PLUSZ 1.2.3-21-PT1-2024-00096 - „Monor város belterületi útjainak felújítása, kialakítása”		*0*	*1 950 000*	*0*	*1 950 000*	*0*	0,00%
	KAP-RD43-1-25 - Monor-Monorierdő összekötő út felújítása		*0*	*671 820*	*0*	*671 820*	*0*	0,00%
	Nemzetőr utcai csapadékvíz elvezető rendszer felújítása		*0*	*0*	*5 153 763*	*5 153 763*	*5 153 763*	100,00%
	Toldi utcai Óvoda udvarán lévő játszóeszközök áthelyezése a Napsugár Óvodába (játék felújítása)		*0*	*0*	*780 600*	*780 600*	*780 600*	100,00%
	Gondozási Központ épületébe 2 db fa nyílászáró cseréje (teakonyha, utcafronti iroda)		*0*	*0*	*960 000*	*960 000*	*0*	0,00%
	TOP_PLUSZ-1.2.1-21-PT1-2024-00101 - Monor város - élhető település - csapadékvíz elvezetés		*0*	*0*	*2 000 000*	*2 000 000*	*0*	0,00%
	Járdák felújítása		*0*	*0*	*27 966 353*	*27 966 353*	*0*	0,00%
K72	**Informatikai eszközök felújítása**	**0**	**0**	**0**	**0**	**0**	**0**	**-**
K73	**Egyéb tárgyi eszközök felújítása**	**17 402 380**	**36 711 111**	**36 711 111**	**0**	**36 711 111**	**0**	**0,00%**
	Tulajdonközösség bérleti díj terhére végzett felújítások		*36 711 111*	*36 711 111*	*0*	*36 711 111*	*0*	0,00%
K74	**Felújítási célú előzetesen felszámított általános forgalmi adó**	**25 143 273**	**28 292 756**	**33 498 685**	**9 280 105**	**42 778 790**	**25 315 876**	**59,18%**
K7	**Felújítások**	**118 556 508**	**133 230 743**	**160 339 710**	**46 610 866**	**206 950 576**	**119 228 378**	**57,61%**

Monor Város Önkormányzatának
2026. évi egyéb felhalmozási célú kiadásai

Rovatrend	Rovat megnevezése	Összesen						
		2025. évi teljesítés (Ft)	2026. évi eredeti előirányzat (Ft)	1. sz. módosított előirányzat (Ft) (2026.05.31.)	Változás 2. (2026.08.31.) (Ft)	2. sz. módosított előirányzat (Ft) (2026.08.31.)	Teljesítés (2026.09.30.) (Ft)	Index (%) = Teljesítés (2026.09.30.) /2.sz.Mód.ei.
K84	**Egyéb felhalmozási célú támogatások államháztartáson belülre**		**0**	**600 000**	**0**	**600 000**	**600 000**	**100,00%**
	Zeneiskolának biztosított támogatás eszközbeszerzésekre		0	600 000	0	600 000	600 000	100,00%
K89	**Egyéb felhalmozási célú támogatások államháztartáson kívülre**		**0**	**13 213 000**	**2 426 771**	**15 639 771**	**15 639 771**	**100,00%**
	Vigadó Nonprofit Kft. - aggregátor beszerzéshez nyújtott támogatás		0	13 213 000	0	13 213 000	13 213 000	100,00%
	Vigadó Nonprofit Kft. - Képviselő testületi ülések rögzítéséhez eszközök beszerzése		0	0	2 426 771	2 426 771	2 426 771	100,00%
K8	**Egyéb felhalmozási célú kiadások**	**61 619**	**0**	**13 813 000**	**2 426 771**	**16 239 771**	**16 239 771**	**100,00%**

Rovatrend	Rovat megnevezése	Összesen						
		2025. évi teljesítés (Ft)	2026. évi eredeti előirányzat (Ft)	1. sz. módosított előirányzat (Ft) (2026.05.31.)	Változás 2. (2026.08.31.) (Ft)	2. sz. módosított előirányzat (Ft) (2026.08.31.)	Teljesítés (2026.09.30.) (Ft)	Index (%) = Teljesítés (2026.09.30.) /2.sz.Mód.ei.
K9121	Forgatási célú belföldi értékpapírok vásárlása	1 369 640 000	0	710 550 000	0	710 550 000	710 550 000	100,00%
K9122	Befektetési célú belföldi értékpapírok vásárlása	700 000 000	0	0	0	0	0	-
K912	**Belföldi értékpapírok kiadásai**	**2 069 640 000**	**0**	**710 550 000**	**0**	**710 550 000**	**710 550 000**	**100%**
K914	**Államháztartáson belüli megelőlegezések visszafizetése**	**106 027 180**	**124 225 441**	**105 340 929**	**0**	**105 340 929**	**105 340 929**	**100,00%**
K915	**Központi, irányító szervi támogatások folyósítása**	**3 434 056 218**	**3 849 503 148**	**3 979 294 010**	**72 666 907**	**4 051 960 918**	**2 904 345 310**	**71,68%**
	ebből: Központi költségvetésből származó támogatás		*2 868 853 450*	*2 931 300 752*	*45 058 909*	*2 976 359 661*	*2 313 076 804*	77,71%
	ebből: Fenntartói költségvetésből származó támogatás		*980 649 698*	*1 047 993 258*	*27 607 999*	*1 075 601 257*	*591 268 506*	54,97%
K9	**Finanszírozási kiadások**	**5 609 723 398**	**3 973 728 589**	**4 795 184 939**	**72 666 907**	**4 867 851 847**	**3 720 236 239**	**76,42%**

Rovatrend	Rovat megnevezése	2026. évi eredeti előirányzat (Ft)	Változás 1. (2026.05.31.) (Ft)	1. sz. módosított előirányzat (Ft) (2026.05.31.)	Változás 2. (2026.08.31.) (Ft)	2. sz. módosított előirányzat (Ft) (2026.08.31.)
K513	**Céltartalékok:**	**594 262 211**	**-68 499 094**	**525 763 117**	**-115 990 659**	**409 772 458**
	A helyi önkormányzatok előző évi elszámolásából származó kiadások	*50 000 000*	*0*	*50 000 000*	*-50 000 000*	*0*
	2025. évi tanárbéremelés visszafizetési kötelezettsége	*0*	*2 278 806*	*2 278 806*	*0*	*2 278 806*
	HIPA többletbevétel elvonás	*47 000 000*	*0*	*47 000 000*	*-47 000 000*	*0*
	Intézmény karbantartási és felújítási keret	*30 000 000*	*317 440*	*30 317 440*	*-16 227 230*	*14 090 210*
	2025. évi intézmény karbantartási és felújítási keret fennmaradt része	*183 413*	*-183 413*	*0*	*0*	*0*
	Vis major keret	*10 000 000*	*0*	*10 000 000*	*0*	*10 000 000*
	Környezetvédelmi alap	*4 815 766*	*0*	*4 815 766*	*0*	*4 815 766*
	IKV keret	*11 101 143*	*0*	*11 101 143*	*-194 300*	*10 906 843*
	Tulajdonközösség bankszámlájának évvégi egyenlege	*30 420 829*	*0*	*30 420 829*	*-1 327*	*30 419 502*
	Pályázatok saját önrész tartaléka	*10 000 000*	*-1 785 984*	*8 214 016*	*0*	*8 214 016*
	Védőnői feladatok 2025. évi maradványa	*2 026 425*	*-34 275*	*1 992 150*	*-588 282*	*1 403 868*
	Nem lakóingatlan értékesítéséből származó 2025. évi bevétel	*4 588 000*	*0*	*4 588 000*	*0*	*4 588 000*
	Könyvtár fűtés korszerűsítése	*12 117 109*	*-12 117 109*	*0*	*0*	*0*
	Zólyom-Késmárk utcák kiszabályozása	*22 041 000*	*0*	*22 041 000*	*0*	*22 041 000*
	KAP-RD43-1-25 - Külterületi utak fejlesztése - önerő	*12 500 000*	*0*	*12 500 000*	*0*	*12 500 000*
	KAP-RD43-1-25 - Külterületi utak fejlesztése - belterületi rész felújítása	*0*	*43 451 509*	*43 451 509*	*0*	*43 451 509*
	KAP-RD57-043-2-25 - Forrásvölgy fejlesztése - önerő	*1 052 632*	*0*	*1 052 632*	*0*	*1 052 632*
	Pince utca szabályozása	*900 000*	*0*	*900 000*	*0*	*900 000*
	Monori Jászai Mari Általános Iskola sportpálya-fejlesztése	*10 791 000*	*0*	*10 791 000*	*0*	*10 791 000*
	40 kamera fogadására alkalmas szoftver telepítése	*5 400 000*	*-5 400 000*	*0*	*0*	*0*
	Kocsis Irma sor útkialakításával kapcsolatos költségek	*1 500 000*	*0*	*1 500 000*	*0*	*1 500 000*
	Monor, 9116/1 és 9116/2 hrsz.-ú ingatlanokat érintő út kialakításával kapcsolatos költségekre	*3 600 000*	*-2 035 000*	*1 565 000*	*0*	*1 565 000*
	Tabán területéről hulladék elszállítás	*10 000 000*	*-10 000 000*	*0*	*0*	*0*
	Monor-Nagytemplomi Református Egyházközség ingatlanjait érintő útkialakítások	*7 545 000*	*0*	*7 545 000*	*0*	*7 545 000*
	Szőkőkutak és vízjáték karbantartási munkái	*5 500 000*	*-5 500 000*	*0*	*0*	*0*
	Monor 7024/3 helyrajzi számú ingatlan bekerítése	*2 000 000*	*0*	*2 000 000*	*0*	*2 000 000*
	TOP_PLUSZ-1.3.1-21-PT1-2022-00009 - FVS kidolgozása Monor Város Önkormányzatánál	*14 380 400*	*-14 097 000*	*283 400*	*0*	*283 400*

Rovatrend	Rovat megnevezése	2026. évi eredeti előirányzat (Ft)	Változás 1. (2026.05.31.) (Ft)	1. sz. módosított előirányzat (Ft) (2026.05.31.)	Változás 2. (2026.08.31.) (Ft)	2. sz. módosított előirányzat (Ft) (2026.08.31.)
	TOP_PLUSZ-3.1.3-23-PT1-2024-00056 - Humán fejlesztések Monoron	*75 533 250*	*-75 533 250*	*0*	*0*	*0*
	TOP_PLUSZ-1.2.1-21-PT1-2024-00101 - Monor város - élhető település	*33 310 876*	*-3 214 016*	*30 096 860*	*0*	*30 096 860*
	Versenyképes Járások I.	*58 605 920*	*-13 212 500*	*45 393 420*	*-15 837 284*	*29 556 136*
	Versenyképes Járások II.	*0*	*103 114 326*	*103 114 326*	*0*	*103 114 326*
	1595/2025. (XII. 31.) Kormány határozat alapján kapott támogatás	*14 787 448*	*-14 787 448*	*0*	*0*	*0*
	Ingatlan értékesítésből származó bevétel (Monor, Deák Ferenc u. 2. II. lph. 3/8. sz. alatti /6662/A/25 hrsz.-ú/ társasházi lakás eladásából származó bevétel)	*51 000 000*	*-29 761 180*	*21 238 820*	*-596 957*	*20 641 863*
	Vásártér és környezetének rendezése - tervezési feladatok	*10 000 000*	*0*	*10 000 000*	*-10 000 000*	*0*
	Ady, Balassi, Nemzetőr utcák csapadékelvezési problémáinak rendezése	*9 062 000*	*0*	*9 062 000*	*-6 545 279*	*2 516 721*
	TELEPÜLSRENDEZÉSI ESZKÖZÖK FELÜLVIZSGÁLATA - törvényi kötelezettség	*30 000 000*	*-30 000 000*	*0*	*0*	*0*
	Rendészeti szervezet	*0*	*0*	*0*	*25 000 000*	*25 000 000*
	Nem kátyúkeretbe tartozó úthibákra keret	*0*	*0*	*0*	*6 000 000*	*6 000 000*
	TERVTANÁCS LÉTREHOZÁSA, MŰKÖDTETÉSE	*2 500 000*	*0*	*2 500 000*	*0*	*2 500 000*
K513	**Általános tartalék**	**200 000 000**	**246 898 946**	**446 898 946**	**-257 580 319**	**189 318 627**
K513	**Tartalékok**	**794 262 211**	**178 399 852**	**972 662 063**	**-373 570 978**	**599 091 085**

Rovatrend	Rovat megnevezése	2025. évi teljesítés (Ft)	2026. évi eredeti előirányzat (Ft)	1. sz. módosított előirányzat (Ft) (2026.05.31.)	Változás 2. (2026.08.31.) (Ft)	2. sz. módosított előirányzat (Ft) (2026.08.31.)	Teljesítés (2026.09.30.) (Ft)	Index (%) = Teljesítés (2026.09.30.) /2.sz.Mód.ei.
K1101	Törvény szerinti illetmények, munkabérek	2 265 367 874	2 650 275 147	2 720 065 960	27 605 108	2 747 671 068	1 986 102 325	72,28%
K1102	Normatív jutalmak	0	0	8 066 000	0	8 066 000	8 066 000	-
K1103	Céljuttatás, projektprémium	107 249 674	4 821 400	5 801 400	0	5 801 400	488 336	8,42%
K1104	Készenléti, ügyeleti, helyettesítési díj, túlóra, túlszolgálat	28 822 931	24 304 733	24 304 733	0	24 304 733	20 556 039	84,58%
K1105	Végkielégítés	808 800	0	0	0	0	300 131	-
K1106	Jubileumi jutalom	31 327 927	26 873 265	30 732 265	0	30 732 265	27 535 349	89,60%
K1107	Béren kívüli juttatások	130 604 260	161 508 790	164 068 790	1 489 041	165 557 831	151 636 979	91,59%
K1108	Ruházati költségtérítés	0	0	0	0	0	0	-
K1109	Közlekedési költségtérítés	18 513 100	23 138 616	23 138 616	0	23 138 616	14 878 345	64,30%
K1110	Egyéb költségtérítések	0	0	0	0	0	0	-
K1111	Lakhatási támogatások	0	0	0	0	0	0	-
K1112	Szociális támogatások	210 000	500 000	500 000	0	500 000	140 000	28,00%
K1113	Foglalkoztatottak egyéb személyi juttatásai	39 170 910	23 015 961	33 585 031	0	33 585 031	46 829 697	139,44%
	ebből: biztosítási díjak (K1113)	*0*	*0*	*0*	*0*	*0*	*0*	-
K122	Munkavégzésre irányuló egyéb jogviszonyban nem saját foglalkoztatottnak fizetett juttatások	24 205 118	23 679 976	23 869 976	0	23 869 976	27 265 911	114,23%
K123	Egyéb külső személyi juttatások	6 967 699	12 454 361	19 332 193	0	19 332 193	9 883 070	51,12%
K1	**Személyi juttatások**	**2 653 248 293**	**2 950 572 249**	**3 053 464 964**	**29 094 149**	**3 082 559 113**	**2 293 682 182**	**74,41%**
K2	**Munkáltatókat terhelő járulékok és szociális hozzájárulási adó**	**390 498 389**	**448 939 575**	**462 795 622**	**3 928 097**	**466 723 719**	**338 307 145**	**72,49%**
	ebből: szociális hozzájárulási adó (K2)	*324 734 991*	*378 623 060*	*391 704 348*	*3 704 741*	*395 409 089*	*279 005 951*	70,56%
	ebből: rehabilitációs hozzájárulás (K2)	*40 580 000*	*45 004 030*	*45 004 030*	*0*	*45 004 030*	*30 043 000*	66,76%
	ebből: táppénz hozzájárulás (K2)	*4 122 596*	*0*	*0*	*0*	*0*	*5 307 488*	-
	ebből: munkáltatót terhelő személyi jövedelemadó (K2)	*21 060 802*	*25 312 485*	*26 087 244*	*223 356*	*26 310 600*	*23 950 706*	91,03%
K1 + K2	**Személyi juttatások, járulékok, adók összesen:**	**3 043 746 682**	**3 399 511 824**	**3 516 260 586**	**33 022 246**	**3 549 282 832**	**2 631 989 327**	**74,16%**
K311	Szakmai anyagok beszerzése	2 607 646	2 768 029	2 768 029	0	2 768 029	2 603 164	94,04%
K312	Üzemeltetési anyagok beszerzése	344 804 798	385 149 122	385 886 433	-114 017	385 772 416	256 526 920	66,50%
K313	Árubeszerzés	465 256	488 519	488519	0	488519	73 200	14,98%
K321	Informatikai szolgáltatások igénybevétele teljesítése	17 171 644	18 709 261	18 788 001	0	18 788 001	13 489 888	71,80%
K322	Egyéb kommunikációs szolgáltatások	3 992 382	4 192 000	4 192 000	0	4 192 000	3 184 719	75,97%
K3311	Villamosenergia szolgáltatás díja	73 177 125	78 969 633	89 925 488	0	89 925 488	43 275 560	48,12%
K3312	Gázenergia szolgáltatás díja	71 724 636	69 582 341	69 582 341	0	69 582 341	46 247 770	66,46%
K3314	Víz- és csatorna szolgáltatás díja	36 347 830	38 167 286	38 167 286	0	38 167 286	31 819 406	83,37%
K332	Vásárolt élelmezés	33 319 405	34 985 375	34985375	0	34985375	25 718 438	73,51%
K333	Bérleti és lízingdíjak	3 303 963	3 469 160	3 538 234	0	3 538 234	2 918 901	82,50%
K334	Karbantartási, kisjavítási szolgáltatások teljesítése	31 273 352	43 482 814	51 304 918	11 721 562	63 026 480	45 300 289	71,88%
K335	Közvetített szolgáltatások	23 709 060	27 627 708	27 627 708	998 601	28 626 309	16 082 262	56,18%
	ebből: államháztartáson belüli közvetített szolgáltatások (K335)	*20 427 730*	*23 373 773*	*23 373 773*	*998 601*	*24 372 374*	*13 885 369*	56,97%
K336	Szakmai tevékenységet segítő szolgáltatások előirányzata	21 893 100	29 135 745	35 452 445	0	35 452 445	14 746 926	41,60%
K337	Egyéb szolgáltatások teljesítése	45 734 301	53 879 091	54 915 331	629 000	55 544 331	37 701 400	67,88%
	ebből: biztosítási díjak (K337)	*2 057 730*	*2 600 697*	*2 600 697*	*0*	*2 600 697*	*1 921 283*	73,88%
K341	Kiküldetések kiadásai	5 483 723	5 820 409	5 844 274	0	5 844 274	4 038 017	69,09%
K342	Reklám- és propagandakiadások	392 000	406 350	406350	0	406350	209 000	51,43%
K351	Működési célú előzetesen felszámított általános forgalmi adó	154 532 602	173 000 119	179 259 829	3 439 575	182 699 404	117 583 141	64,36%
K352	Fizetendő általános forgalmi adó	25 936 000	27 232 800	27 232 800	2 879 000	30 111 800	20 827 000	69,17%
K355	Egyéb dologi kiadások teljesítése	3 436 709	3 640 232	4 063 701	0	4 063 701	3 622 210	89,14%
K3	**Dologi kiadások**	**899 305 532**	**1 000 705 994**	**1 034 429 062**	**19 553 721**	**1 053 982 783**	**685 968 211**	**65,08%**

Rovatrend	Rovat megnevezése	2025. évi teljesítés (Ft)	2026. évi eredeti előirányzat (Ft)	1. sz. módosított előirányzat (Ft) (2026.05.31.)	Változás 2. (2026.08.31.) (Ft)	2. sz. módosított előirányzat (Ft) (2026.08.31.)	Teljesítés (2026.09.30.) (Ft)	Index (%) = Teljesítés (2026.09.30.) /2.sz.Mód.ei.
K4	**Ellátottak pénzbeli juttatásai**	**0**	**0**	**0**	**0**	**0**	**0**	**-**
K506	Egyéb működési célú támogatások államháztartáson belülre	67 234	0	0	0	0	0	-
	ebből: helyi önkormányzatok és költségvetési szerveik (K506)	*67 234*	*0*	*0*	*0*	*0*	*0*	-
K512	Egyéb működési célú támogatások államháztartáson kívülre	0	0	0	0	0	0	-
	ebből: egyéb civil szervezetek (K512)	0	*0*	*0*	0	*0*	0	-
K5	**Egyéb működési célú kiadások**	**67 234**	**0**	**0**	**0**	**0**	**0**	**-**
K61	Immateriális javak beszerzése, létesítése	137 240	0	34900	0	34900	115 447	-
K62	Ingatlanok beszerzése, létesítése kiadásai	43 104 669	0	0	1 434 010	1 434 010	1 434 010	100,00%
K63	Informatikai eszközök beszerzése, létesítése teljesítése	2 401 581	3 530 000	4 273 201	4 045 018	8 318 219	4 424 719	-
K64	Egyéb tárgyi eszközök beszerzése, létesítése teljesítése	24 194 634	29 208 867	37 186 999	24 603 028	61 790 027	27 698 385	44,83%
K67	Beruházási célú előzetesen felszámított általános forgalmi adó teljesítése	16 692 560	8 478 889	9 628 075	7 072 085	16 700 160	6 866 706	41,12%
K6	**Beruházások**	**86 530 684**	**41 217 756**	**51 123 175**	**37 154 141**	**88 277 316**	**40 539 267**	**45,92%**
K71	Ingatlanok felújítása	0	0	0	0	0	0	-
K72	Informatikai eszközök felújítása	0	0	0	0	0	0	-
K73	Egyéb tárgyi eszközök felújítása	0	1 000 000	1 000 000	0	1 000 000	5 218 599	521,86%
K74	Felújítási célú előzetesen felszámított általános forgalmi adó	0	270 000	270 000	0	270 000	1 409 026	521,86%
K7	**Felújítások**	**0**	**1 270 000**	**1 270 000**	**0**	**1 270 000**	**6 627 625**	**521,86%**
K8	**Egyéb felhalmozási célú kiadások**	**13 700**	**0**	**0**	**0**	**0**	**0**	**-**
K1-K5	**Működési kiadások:**	**3 943 119 448**	**4 400 217 818**	**4 550 689 648**	**52 575 967**	**4 603 265 615**	**3 317 957 538**	**72,08%**
K6-K8	**Felhalmozási kiadások:**	**86 544 384**	**42 487 756**	**52 393 175**	**37 154 141**	**89 547 316**	**47 166 892**	**52,67%**
K1-K8	**Költségvetési kiadások összesen:**	**4 029 663 832**	**4 442 705 574**	**4 603 082 823**	**89 730 108**	**4 692 812 931**	**3 365 124 430**	**71,71%**
K9	**Finanszírozási kiadások összesen:**	**0**	**0**	**0**	**0**	**0**	**0**	**-**
	Kiadások összesen:	**4 029 663 832**	**4 442 705 574**	**4 603 082 823**	**89 730 108**	**4 692 812 931**	**3 365 124 430**	**71,71%**

Rovatrend	Rovat megnevezése	2025. évi teljesítés (Ft)	2026. évi eredeti előirányzat (Ft)	1. sz. módosított előirányzat (Ft) (2026.05.31.)	Változás 2. (2026.08.31.) (Ft)	2. sz. módosított előirányzat (Ft) (2026.08.31.)	Teljesítés (2026.09.30.) (Ft)	Index (%) = Teljesítés (2026.09.30.) /2.sz.Mód.ei.
B16	Egyéb működési célú támogatások bevételei államháztartáson belülről	52 462 365	47 610 280	65 153 182	0	65 153 182	66 858 183	102,62%
	ebből: központi kezelésű előirányzatok (B16)	*109 971*	*0*	*0*	*0*	*0*	*99 720*	-
	ebből: egyéb fejezeti kezelésű előirányzatok (B16)	*0*	*0*	*17 542 902*	*0*	*17 542 902*	*17 542 902*	-
	ebből: helyi önkormányzatok és költségvetési szerveik (B16)	*52 352 394*	*47 610 280*	*47 610 280*	*0*	*47 610 280*	*49 215 561*	103,37%
B1	**Működési célú támogatások államháztartáson belülről**	**52 462 365**	**47 610 280**	**65 153 182**	**0**	**65 153 182**	**66 858 183**	**102,62%**
B25	Egyéb felhalmozási célú támogatások bevételei államháztartáson belülről	317 863	0	767 550	915 978	1 683 528	1 805 465	-
	ebből: egyéb fejezeti kezelésű előirányzatok (B25)	*0*	*0*	*767 550*	*0*	*767 550*	*1 805 465*	-
	ebből: helyi önkormányzatok és költségvetési szerveik (B25)	*317 863*	*0*	*0*	*915 978*	*915978*	*1 037 915*	-
B2	**Felhalmozási célú támogatások államháztartáson belülről**	**317 863**	**0**	**767 550**	**915 978**	**1 683 528**	**1 805 465**	**-**
B36	Egyéb közhatalmi bevételek	55 000	0	0	0	0	1 323 100	-
	ebből: szabálysértési pénz- és helyszíni bírság és a közlekedési szabályszegések után kiszabott közigazgatási bírság helyi önkormányzatot megillető része (B36)	*50 000*	*0*	*0*	*0*	*0*	*0*	-
	ebből: igazgatási szolgáltatási díjak (B36)	*5 000*	*0*	*0*	*0*	*0*	*1 323 100*	-
B3	**Közhatalmi bevételek**	**55 000**	**0**	**0**	**0**	**0**	**1 323 100**	**-**
B401	Készletértékesítés ellenértéke	289 802	289 802	289 802	0	289 802	230 038	79,38%
B402	Szolgáltatások ellenértéke	183 424 426	183 424 426	183 424 426	0	183 424 426	145 496 643	79,32%
	ebből: tárgyi eszközök bérbeadásából származó bevétel (B402)	*42 856 568*	*42 856 568*	*42 856 568*	*0*	*42 856 568*	*31 773 532*	74,14%
B403	Közvetített szolgáltatások ellenértéke	23 596 930	27 284 145	27 284 145	998 601	28 282 746	16 987 994	60,06%
	ebből: államháztartáson belül (B403)	*20 162 032*	*11 379 755*	*11 379 755*	*998 601*	*12 378 356*	*14 812 773*	119,67%
B404	Tulajdonosi bevételek	0	0	0	0	0	0	-
B405	Ellátási díjak	181 710 221	181 710 221	180 072 221	0	180 072 221	137 859 568	76,56%
B406	Kiszámlázott általános forgalmi adó	91 738 897	92 090 441	92 090 441	269 623	92 360 064	69 993 907	75,78%
B407	Általános forgalmi adó visszatérítése	25 936 000	24 997 000	24 997 000	14 879 000	39 876 000	32 331 000	81,08%
B4082	Egyéb kapott (járó) kamatok és kamatjellegű bevételek	1 626 005	0	0	0	0	1 303 656	-
B409	Egyéb pénzügyi műveletek bevételei	0	0	0	0	0	0	-
B410	Biztosító által fizetett kártérítés	394 576	0	0	0	0	259 300	-
B411	Egyéb működési bevételek	7 440 924	300 000	300 000	0	300 000	2 108 827	702,94%
	ebből: a szerződés megerősítésével, a szerződésszegéssel kapcsolatos véglegesen járó bevételek, a szerződésen kívüli károkozásért, személyiségi, dologi vagy más jog megsértéséért, jogalap nélküli gazdagodásért kapott összegek,	*1 047 546*	*300 000*	*300 000*	*0*	*300 000*	*938 602*	312,87%
	ebből: kiadások visszatérítései	*2 920 644*	*0*	*0*	*0*	*0*	*452 663*	-
B4	**Működési bevételek**	**516 157 781**	**510 096 035**	**508 458 035**	**16 147 224**	**524 605 259**	**406 570 933**	**77,50%**
B51	Immateriális javak értékesítése	0	0	0	0	0	0	-
B53	Egyéb tárgyi eszközök értékesítése	55 118	0	0	0	0	0	-
B5	**Felhalmozási bevételek**	**55 118**	**0**	**0**	**0**	**0**	**0**	**-**
B65	Egyéb működési célú átvett pénzeszközök	18 800	0	0	0	0	12 605	-
	ebből: egyházi jogi személyek	*0*	*0*	*0*	*0*	*0*	*0*	-
	ebből: nonprofit gazdasági társaságok	*0*	*0*	*0*	*0*	*0*	*0*	-
	ebből: egyéb civil szervezetek (B65)	*0*	*0*	*0*	*0*	*0*	*0*	-
	ebből: háztartások (B65)	*18 800*	*0*	*0*	*0*	*0*	*12 605*	-
	ebből: pénzügyi vállalkozások	*0*	*0*	*0*	*0*	*0*	*0*	-
	ebből: egyéb vállalkozások (B65)	*0*	*0*	*0*	*0*	*0*	*0*	-
B6	**Működési célú átvett pénzeszközök**	**18 800**	**0**	**0**	**0**	**0**	**12 605**	**-**

Rovatrend	Rovat megnevezése	2025. évi teljesítés (Ft)	2026. évi eredeti előirányzat (Ft)	1. sz. módosított előirányzat (Ft) (2026.05.31.)	Változás 2. (2026.08.31.) (Ft)	2. sz. módosított előirányzat (Ft) (2026.08.31.)	Teljesítés (2026.09.30.) (Ft)	Index (%) = Teljesítés (2026.09.30.) /2.sz.Mód.ei.
B75	Egyéb felhalmozási célú átvett pénzeszközök	0	0	0	0	0	0	-
	ebből: egyházi jogi személyek	*0*	*0*	*0*	*0*	*0*	*0*	-
	ebből: nonprofit gazdasági társaságok	*0*	*0*	*0*	*0*	*0*	*0*	-
	ebből: egyéb civil szervezetek (B65)	*0*	*0*	*0*	*0*	*0*	*0*	-
	ebből: háztartások (B65)	*0*	*0*	*0*	*0*	*0*	*0*	-
	ebből: pénzügyi vállalkozások	*0*	*0*	*0*	*0*	*0*	*0*	-
	ebből: egyéb vállalkozások (B65)	*0*	*0*	*0*	*0*	*0*	*0*	-
B7	**Felhalmozási célú átvett pénzeszközök**	**0**	**0**	**0**	**0**	**0**	**0**	-
B1, B3-4, B	**Működési bevételek:**	**568 693 946**	**557 706 315**	**573 611 217**	**16 147 224**	**589 758 441**	**474 764 821**	**80,50%**
B2, B5, B7	**Felhalmozási bevételek:**	**372 981**	**0**	**767 550**	**915 978**	**1 683 528**	**1 805 465**	-
B1-B7	**Költségvetési bevételek összesen:**	**569 066 927**	**557 706 315**	**574 378 767**	**17 063 202**	**591 441 969**	**476 570 286**	**80,58%**
B8131	Előző év költségvetési maradványának igénybevétele	75 950 733	35 496 111	49 410 046	0	49 410 046	49 410 046	100,00%
B816	Központi, irányító szervi támogatás	3 434 056 218	3 849 503 148	3 979 294 010	72 666 906	4 051 960 916	2 904 345 310	71,68%
	ebből: Központi költségvetésből származó támogatás		2 868 853 450	*2 931 300 752*	45 058 908	*2 976 359 660*	2 313 076 804	77,71%
	ebből: Fenntartói költségvetésből származó támogatás		980 649 698	*1 047 993 258*	27 607 998	*1 075 601 256*	591 268 506	54,97%
B8	**Finanszírozási bevételek**	**3 510 006 951**	**3 884 999 259**	**4 028 704 056**	**72 666 906**	**4 101 370 962**	**2 953 755 356**	**72,02%**
	Bevételek összesen:	**4 079 073 878**	**4 442 705 574**	**4 603 082 823**	**89 730 108**	**4 692 812 931**	**3 430 325 642**	**73,10%**
	Költségvetési egyenleg:	-3 460 596 905	-3 884 999 259	-4 028 704 056	-72 666 906	-4 101 370 962	-2 888 554 144	70,43%
	ebből: működési egyenleg	-3 374 425 502	-3 842 511 503	-3 977 078 431	-36 428 743	-4 013 507 174	-2 843 192 717	70,84%
	ebből felhalmozási egyenleg	-86 171 403	-42 487 756	-51 625 625	-36 238 163	-87 863 788	-45 361 427	51,63%
	Finanszírozási egyenleg:	3 510 006 951	3 884 999 259	4 028 704 056	72 666 906	4 101 370 962	2 953 755 356	72,02%
	Összes bevétel és kiadás egyenlege:	49 410 046	0	0	0	0	65 201 212	-

Rovatrend	Rovat megnevezése	2025. évi teljesítés (Ft)	2026. évi eredeti előirányzat (Ft)	1. sz. módosított előirányzat (Ft) (2026.05.31.)	Változás 2. (2026.08.31.) (Ft)	2. sz. módosított előirányzat (Ft) (2026.08.31.)	Teljesítés (2026.09.30.) (Ft)	Index (%) = Teljesítés (2026.09.30.) /2.sz.Mód.ei.
K1101	Törvény szerinti illetmények, munkabérek	387 090 592	494 304 100	494 304 100	0	494 304 100	360 561 527	72,94%
K1102	Normatív jutalmak	0	0	8 066 000	0	8 066 000	8 066 000	100,00%
K1103	Céljuttatás, projektprémium	18 095 850	0	500 000	0	500 000	200 000	40,00%
K1104	Készenléti, ügyeleti, helyettesítési díj, túlóra, túlszolgálat	0	0	0	0	0	0	-
K1105	Végkielégítés	0	0	0	0	0	0	-
K1106	Jubileumi jutalom	5 342 592	0	0	0	0	0	-
K1107	Béren kívüli juttatások	23 891 370	30 432 436	30 432 436	0	30 432 436	30 343 131	99,71%
K1108	Ruházati költségtérítés	0	0	0	0	0	0	-
K1109	Közlekedési költségtérítés	3 791 922	4 931 592	4 931 592	0	4 931 592	3 351 476	67,96%
K1110	Egyéb költségtérítések	0	0	0	0	0	0	-
K1111	Lakhatási támogatások	0	0	0	0	0	0	-
K1112	Szociális támogatások	210 000	500 000	500 000	0	500 000	140 000	28,00%
K1113	Foglalkoztatottak egyéb személyi juttatásai	10 317 956	8 397 822	8 977 822	0	8 977 822	9 584 299	106,76%
	ebből: biztosítási díjak (K1113)	*0*	*0*	*0*	0	*0*	0	-
K122	Munkavégzésre irányuló egyéb jogviszonyban nem saját foglalkoztatottnak fizetett juttatások	815 071	897 225	1 087 225	0	1 087 225	856 790	78,81%
K123	Egyéb külső személyi juttatások	3 292 660	7 699 361	14 577 193	0	14 577 193	8 316 806	57,05%
K1	**Személyi juttatások**	**452 848 013**	**547 162 536**	**563 376 368**	**0**	**563 376 368**	**421 420 029**	**74,80%**
K2	**Munkáltatókat terhelő járulékok és szociális hozzájárulási adó**	**66 815 473**	**78 280 904**	**80 812 513**	**0**	**80 812 513**	**63 124 277**	**78,11%**
	ebből: szociális hozzájárulási adó (K2)	*58 608 761*	*69 329 964*	*71 470 814*	*0*	*71 470 814*	*54 357 425*	76,06%
	ebből: rehabilitációs hozzájárulás (K2)	*3 977 000*	*4 374 700*	*4 374 700*	*0*	*4 374 700*	*3 364 000*	76,90%
	ebből: táppénz hozzájárulás (K2)	*43 999*	*0*	*0*	*0*	*0*	*84 497*	-
	ebből: munkáltatót terhelő személyi jövedelemadó (K2)	*4 185 713*	*4 576 240*	*4 966 999*	*0*	*4 966 999*	*5 318 355*	107,07%
K1 + K2	**Személyi juttatások, járulékok, adók összesen:**	**519 663 486**	**625 443 440**	**644 188 881**	**0**	**644 188 881**	**484 544 306**	**75,22%**
K311	Szakmai anyagok beszerzése	1 388 350	1 457 768	1 457 768	0	1 457 768	1 723 169	118,21%
K312	Üzemeltetési anyagok beszerzése	7 293 978	9 058 677	9 402 287	0	9 402 287	3 809 901	40,52%
K313	Árubeszerzés	0	0	0	0	0	0	-
K321	Informatikai szolgáltatások igénybevétele teljesítése	5 131 233	5 887 795	5 966 535	0	5 966 535	4 114 774	68,96%
K322	Egyéb kommunikációs szolgáltatások	1 267 309	1 330 674	1 330 674	0	1 330 674	969 476	72,86%
K3311	Villamosenergia szolgáltatás díja	7 798 693	7 798 693	9 781 157	0	9 781 157	4 362 490	44,60%
K3312	Gázenergia szolgáltatás díja	2 030 868	2 030 868	2 030 868	0	2 030 868	2 456 567	120,96%
K3314	Víz- és csatorna szolgáltatás díja	656 372	689 191	689 191	0	689 191	555 692	80,63%
K332	Vásárolt élelmezés	0	0	0	0	0	0	-
K333	Bérleti és lízingdíjak	452 188	474 797	543 871	0	543 871	638060	117,32%
K334	Karbantartási, kisjavítási szolgáltatások teljesítése	3 957 146	4 155 003	4 155 003	1 095 342	5 250 345	2354532	44,85%
K335	Közvetített szolgáltatások	15 000 677	15 750 711	15 750 711	998 601	16 749 312	9327534	55,69%
	ebből: államháztartáson belüli közvetített szolgáltatások (K335)	*14 850 617*	*15 593 148*	*15 593 148*	*998 601*	*16 591 749*	9236451	55,67%
K336	Szakmai tevékenységet segítő szolgáltatások előirányzata	2 770 600	3 599 130	3 599 130	0	3 599 130	1070800	29,75%
K337	Egyéb szolgáltatások teljesítése	9 310 587	10 758 144	11 120 447	19 000	11 139 447	5 114 430	45,91%
	ebből: biztosítási díjak (K337)	*261 632*	*340 627*	*340 627*	*0*	*340 627*	*225 111*	66,09%
K341	Kiküldetések kiadásai	509 042	534 494	558 359	0	558 359	133 116	23,84%
K342	Reklám- és propagandakiadások	5 000	0	0	0	0	0	-
K351	Működési célú előzetesen felszámított általános forgalmi adó	13 109 355	14 546 405	15 578 070	570 495	16 148 565	8 906 443	55,15%
K352	Fizetendő általános forgalmi adó	171000	179550	179 550	0	179 550	0	0,00%
K355	Egyéb dologi kiadások teljesítése	861 732	904 819	1 328 288	0	1 328 288	1 116 361	84,05%
K3	**Dologi kiadások**	**71 714 130**	**79 156 719**	**83 471 909**	**2 683 438**	**86 155 347**	**46 653 345**	**54,15%**

Rovatrend	Rovat megnevezése	2025. évi teljesítés (Ft)	2026. évi eredeti előirányzat (Ft)	1. sz. módosított előirányzat (Ft) (2026.05.31.)	Változás 2. (2026.08.31.) (Ft)	2. sz. módosított előirányzat (Ft) (2026.08.31.)	Teljesítés (2026.09.30.) (Ft)	Index (%) = Teljesítés (2026.09.30.) /2.sz.Mód.ei.
K4	**Ellátottak pénzbeli juttatásai**	**0**	**0**	**0**	**0**	**0**	**0**	**-**
K506	Egyéb működési célú támogatások államháztartáson belülre	0	0	0	0	0	0	-
	ebből: helyi önkormányzatok és költségvetési szerveik (K506)	*0*	*0*	*0*	0	*0*	0	-
K512	Egyéb működési célú támogatások államháztartáson kívülre	0	0	0	0	0	0	-
	ebből: egyéb civil szervezetek (K512)	*0*	*0*	*0*	0	*0*	0	-
K5	**Egyéb működési célú kiadások**	**0**	**0**	**0**	**0**	**0**	**0**	**-**
K61	Immateriális javak beszerzése, létesítése	67 440	0	0	0	0	45 647	-
K62	Ingatlanok beszerzése, létesítése kiadásai	0	0	0	0	0	0	-
K63	Informatikai eszközök beszerzése, létesítése teljesítése	987 717	2 000 000	2 000 000	0	2 000 000	780 433	39,02%
K64	Egyéb tárgyi eszközök beszerzése, létesítése teljesítése	1 831 508	2 000 000	2 604 370	0	2 604 370	1 044 133	40,09%
K67	Beruházási célú előzetesen felszámított általános forgalmi adó teljesítése	675 450	1 080 000	1 243 180	0	1 243 180	427 198	34,36%
K6	**Beruházások**	**3 562 115**	**5 080 000**	**5 847 550**	**0**	**5 847 550**	**2 297 411**	**39,29%**
K71	Ingatlanok felújítása	0	0	0	0	0	0	-
K72	Informatikai eszközök felújítása	0	0	0	0	0	0	-
K73	Egyéb tárgyi eszközök felújítása	0	0	0	0	0	0	-
K74	Felújítási célú előzetesen felszámított általános forgalmi adó	0	0	0	0	0	0	-
K7	**Felújítások**	**0**	**0**	**0**	**0**	**0**	**0**	**-**
K8	**Egyéb felhalmozási célú kiadások**	**0**	**0**	**0**	**0**	**0**	**0**	**-**
K1-K5	**Működési kiadások:**	**591 377 616**	**704 600 159**	**727 660 790**	**2 683 438**	**730 344 228**	**531 197 651**	**72,73%**
K6-K8	**Felhalmozási kiadások:**	**3 562 115**	**5 080 000**	**5 847 550**	**0**	**5 847 550**	**2 297 411**	**39,29%**
K1-K8	**Költségvetési kiadások összesen:**	**594 939 731**	**709 680 159**	**733 508 340**	**2 683 438**	**736 191 778**	**533 495 062**	**72,47%**
K9	**Finanszírozási kiadások összesen:**	**0**	**0**	**0**	**0**	**0**	**0**	**-**
	Kiadások összesen:	**594 939 731**	**709 680 159**	**733 508 340**	**2 683 438**	**736 191 778**	**533 495 062**	**72,47%**

Rovatrend	Rovat megnevezése	2025. évi teljesítés (Ft)	2026. évi eredeti előirányzat (Ft)	1. sz. módosított előirányzat (Ft) (2026.05.31.)	Változás 2. (2026.08.31.) (Ft)	2. sz. módosított előirányzat (Ft) (2026.08.31.)	Teljesítés (2026.09.30.) (Ft)	Index (%) = Teljesítés (2026.09.30.) /2.sz.Mód.ei.
B16	Egyéb működési célú támogatások bevételei államháztartáson belülről	0	0	17 542 902	0	17 542 902	17 542 902	100,00%
	ebből: központi kezelésű előirányzatok (B16)	*0*	*0*	*0*	*0*	*0*	*0*	-
	ebből: egyéb fejezeti kezelésű előirányzatok (B16)	*0*	*0*	*17 542 902*	*0*	*17542902*	*17 542 902*	*100,00%*
	ebből: helyi önkormányzatok és költségvetési szerveik (B16)	*0*	*0*	*0*	*0*	*0*	*0*	-
B1	**Működési célú támogatások államháztartáson belülről**	**0**	**0**	**17 542 902**	**0**	**17 542 902**	**17 542 902**	**100,00%**
B25	Egyéb felhalmozási célú támogatások bevételei államháztartáson belülről	0	0	767 550	0	767 550	767 550	100,00%
	ebből: egyéb fejezeti kezelésű előirányzatok (B25)	*0*	0	*767 550*	*0*	*767 550*	*767 550*	*100,00%*
	ebből: helyi önkormányzatok és költségvetési szerveik (B25)	*0*	*0*	*0*	*0*	*0*	*0*	-
B2	**Felhalmozási célú támogatások államháztartáson belülről**	**0**	**0**	**767 550**	**0**	**767 550**	**767 550**	**100,00%**
B36	Egyéb közhatalmi bevételek	55 000	0	0	0	0	1 323 100	-
	ebből: szabálysértési pénz- és helyszíni bírság és a közlekedési szabályszegések után kiszabott közigazgatási bírság helyi önkormányzatot megillető része (B36)	*50 000*	*0*	*0*	*0*	*0*	*0*	-
	ebből: igazgatási szolgáltatási díjak (B36)	*5 000*	*0*	*0*	*0*	*0*	*1 323 100*	-
B3	**Közhatalmi bevételek**	**55 000**	**0**	**0**	**0**	**0**	**1 323 100**	-
B401	Készletértékesítés ellenértéke	0	0	0	0	0	0	-
B402	Szolgáltatások ellenértéke	0	0	0	0	0	0	-
	ebből: tárgyi eszközök bérbeadásából származó bevétel (B402)	*0*	*0*	*0*	0	*0*	0	-
B403	Közvetített szolgáltatások ellenértéke	14 775 564	15 593 148	15 593 148	998 601	16 591 749	10 144 914	61,14%
	ebből: államháztartáson belül (B403)	*14 584 919*	*3 599 130*	*3 599 130*	*998 601*	*4 597 731*	10 033 615	218,23%
B404	Tulajdonosi bevételek	0	0	0	0	0	0	-
B405	Ellátási díjak	0	0	0	0	0	0	-
B406	Kiszámlázott általános forgalmi adó	3 858 606	4 210 150	4 210 150	269 623	4 479 773	2 646 106	59,07%
B407	Általános forgalmi adó visszatérítése	171 000	0	0	0	0	0	-
B4082	Egyéb kapott (járó) kamatok és kamatjellegű bevételek	105 488	0	0	0	0	124 621	-
B409	Egyéb pénzügyi műveletek bevételei	0	0	0	0	0	0	-
B410	Biztosító által fizetett kártérítés	0	0	0	0	0	0	-
B411	Egyéb működési bevételek	3 157 720	0	0	0	0	2 828	-
	ebből: a szerződés megerősítésével, a szerződésszegéssel kapcsolatos véglegesen járó bevételek, a szerződésen kívüli károkozásért, személyiségi, dologi vagy más jog megsértéséért, jogalap nélküli gazdagodásért kapott összegek,	*0*	*0*	*0*	0	*0*	0	-
	ebből: kiadások visszatérítései	*1 241 000*	*0*	*0*	0	*0*	0	-
B4	**Működési bevételek**	**22 068 378**	**19 803 298**	**19 803 298**	**1 268 224**	**21 071 522**	**12 918 469**	**61,31%**
B51	Immateriális javak értékesítése	0	0	0	0	0	0	-
B53	Egyéb tárgyi eszközök értékesítése	23 622	0	0	0	0	0	-
B5	**Felhalmozási bevételek**	**23 622**	**0**	**0**	**0**	**0**	**0**	-
B65	Egyéb működési célú átvett pénzeszközök	0	0	0	0	0	0	-
	ebből: egyházi jogi személyek	*0*	*0*	*0*	0	*0*	0	-
	ebből: nonprofit gazdasági társaságok	*0*	*0*	*0*	0	*0*	0	-
	ebből: egyéb civil szervezetek (B65)	*0*	*0*	*0*	0	*0*	0	-
	ebből: háztartások (B65)	*0*	*0*	*0*	0	*0*	0	-
	ebből: pénzügyi vállalkozások	*0*	*0*	*0*	0	*0*	0	-
	ebből: egyéb vállalkozások (B65)	*0*	*0*	*0*	0	*0*	0	-
B6	**Működési célú átvett pénzeszközök**	**0**	**0**	**0**	**0**	**0**	**0**	-

Rovatrend	Rovat megnevezése	2025. évi teljesítés (Ft)	2026. évi eredeti előirányzat (Ft)	1. sz. módosított előirányzat (Ft) (2026.05.31.)	Változás 2. (2026.08.31.) (Ft)	2. sz. módosított előirányzat (Ft) (2026.08.31.)	Teljesítés (2026.09.30.) (Ft)	Index (%) = Teljesítés (2026.09.30.) /2.sz.Mód.ei.
B75	Egyéb felhalmozási célú átvett pénzeszközök	0	0	0	0	0	0	-
	ebből: egyházi jogi személyek	*0*	*0*	*0*	0	*0*	0	-
	ebből: nonprofit gazdasági társaságok	*0*	*0*	*0*	0	*0*	0	-
	ebből: egyéb civil szervezetek (B65)	*0*	*0*	*0*	0	*0*	0	-
	ebből: háztartások (B65)	*0*	*0*	*0*	0	*0*	0	-
	ebből: pénzügyi vállalkozások	*0*	*0*	*0*	0	*0*	0	-
	ebből: egyéb vállalkozások (B65)	*0*	*0*	*0*	0	*0*	0	-
B7	**Felhalmozási célú átvett pénzeszközök**	**0**	**0**	**0**	**0**	**0**	**0**	-
B1, B3-4, B6	**Működési bevételek:**	**22 123 378**	**19 803 298**	**37 346 200**	**1 268 224**	**38 614 424**	**31 784 471**	**82,31%**
B2, B5, B7	**Felhalmozási bevételek:**	**23 622**	**0**	**767 550**	**0**	**767 550**	**767 550**	-
B1-B7	**Költségvetési bevételek összesen:**	**22 147 000**	**19 803 298**	**38 113 750**	**1 268 224**	**39 381 974**	**32 552 021**	**82,66%**
B8131	Előző év költségvetési maradványának igénybevétele	1 553 549	0	2 517 729	0	2 517 729	2 517 729	100,00%
B816	Központi, irányító szervi támogatás	573 756 911	689 876 861	692 876 861	1 415 214	694 292 075	501 580 185	72,24%
	ebből: Központi költségvetésből származó támogatás		414 866 660	*414 866 660*	*0*	*414 866 660*	*318 677 862*	76,81%
	ebből: Fenntartói költségvetésből származó támogatás		275 010 201	*278 010 201*	*1 415 214*	*279 425 415*	*182 902 323*	65,46%
B8	**Finanszírozási bevételek**	**575 310 460**	**689 876 861**	**695 394 590**	**1 415 214**	**696 809 804**	**504 097 914**	**72,34%**
	Bevételek összesen:	**597 457 460**	**709 680 159**	**733 508 340**	**2 683 438**	**736 191 778**	**536 649 935**	**72,90%**
	Költségvetési egyenleg:	-572 792 731	-689 876 861	-695 394 590	-1 415 214	-696 809 804	-500 943 041	71,89%
	ebből: működési egyenleg	-569 254 238	-684 796 861	-690 314 590	-1 415 214	-691 729 804	-499 413 180	72,20%
	ebből felhalmozási egyenleg	-3 538 493	-5 080 000	-5 080 000	0	-5 080 000	-1 529 861	30,12%
	Finanszírozási egyenleg:	575 310 460	689 876 861	695 394 590	1 415 214	696 809 804	504 097 914	72,34%
	Összes bevétel és kiadás egyenlege:	2 517 729	0	0	0	0	3 154 873	-

Rovatrend	Rovat megnevezése	2025. évi teljesítés (Ft)	2026. évi eredeti előirányzat (Ft)	1. sz. módosított előirányzat (Ft) (2026.05.31.)	Változás 2. (2026.08.31.) (Ft)	2. sz. módosított előirányzat (Ft) (2026.08.31.)	Teljesítés (2026.09.30.) (Ft)	Index (%) = Teljesítés (2026.09.30.) /2.sz.Mód.ei.
K1101	Törvény szerinti illetmények, munkabérek	203 773 782	229 205 401	229 205 401	0	229 205 401	173 251 179	75,59%
K1102	Normatív jutalmak	0	0	0	0	0	0	-
K1103	Céljuttatás, projektprémium	11 552 051	2 160 000	2 160 000	0	2 160 000	0	0,00%
K1104	Készenléti, ügyeleti, helyettesítési díj, túlóra, túlszolgálat	7 680 500	8 400 000	8 400 000	0	8 400 000	6 542 267	77,88%
K1105	Végkielégítés	0	0	0	0	0	0	-
K1106	Jubileumi jutalom	3 775 000	3 906 000	3 906 000	0	3 906 000	3 906 000	100,00%
K1107	Béren kívüli juttatások	11 246 099	13 742 830	14 742 830	0	14 742 830	14 546 627	98,67%
K1108	Ruházati költségtérítés	0	0	0	0	0	0	-
K1109	Közlekedési költségtérítés	773 286	1 051 308	1 051 308	0	1 051 308	633 636	60,27%
K1110	Egyéb költségtérítések	0	0	0	0	0	0	-
K1111	Lakhatási támogatások	0	0	0	0	0	0	-
K1112	Szociális támogatások	0	0	0	0	0	0	-
K1113	Foglalkoztatottak egyéb személyi juttatásai	1 630 023	0	1 885 950	0	1 885 950	2 860 715	151,69%
	ebből: biztosítási díjak (K1113)	*0*	*0*	*0*	*0*	*0*	*0*	-
K122	Munkavégzésre irányuló egyéb jogviszonyban nem saját foglalkoztatottnak fizetett juttatások	3 063 702	2 544 000	2 544 000	0	2 544 000	356 100	14,00%
K123	Egyéb külső személyi juttatások	145 182	280 000	280 000	0	280 000	13 716	4,90%
K1	**Személyi juttatások**	**243 639 625**	**261 289 539**	**264 175 489**	**0**	**264 175 489**	**202 110 240**	**76,51%**
K2	**Munkáltatókat terhelő járulékok és szociális hozzájárulási adó**	**37 159 212**	**40 719 967**	**41 237 711**	**0**	**41 237 711**	**31 642 371**	**76,73%**
	ebből: szociális hozzájárulási adó (K2)	*31 131 156*	*33 837 838*	*34 205 582*	*0*	*34 205 582*	*25 906 392*	75,74%
	ebből: rehabilitációs hozzájárulás (K2)	*4 298 000*	*4 770 780*	*4 770 780*	*0*	*4 770 780*	*3 583 000*	75,10%
	ebből: táppénz hozzájárulás (K2)	*0*	*0*	*0*	*0*	*0*	*0*	-
	ebből: munkáltatót terhelő személyi jövedelemadó (K2)	*1 730 056*	*2 111 349*	*2 261 349*	*0*	*2 261 349*	*2 152 979*	95,21%
K1 + K2	**Személyi juttatások, járulékok, adók összesen:**	**280 798 837**	**302 009 506**	**305 413 200**	**0**	**305 413 200**	**233 752 611**	**76,54%**
K311	Szakmai anyagok beszerzése	109 224	144 685	144 685	0	144 685	92 576	63,98%
K312	Üzemeltetési anyagok beszerzése	1 741 623	3 482 245	3 482 245	0	3 482 245	1 404 222	40,33%
K313	Árubeszerzés	0	0	0	0	0	0	-
K321	Informatikai szolgáltatások igénybevétele teljesítése	534 710	561 446	561 446	0	561 446	392 730	69,95%
K322	Egyéb kommunikációs szolgáltatások	40 488	42 512	42 512	0	42 512	27 709	65,18%
K3311	Villamosenergia szolgáltatás díja	2 550 629	2 550 629	3 326 161	0	3 326 161	1 400 271	42,10%
K3312	Gázenergia szolgáltatás díja	3 292 827	3 292 827	3 292 827	0	3 292 827	2 028 787	61,61%
K3314	Víz- és csatorna szolgáltatás díja	2 063 025	2 166 176	2 166 176	0	2 166 176	1 465 664	67,66%
K332	Vásárolt élelmezés	0	0	0	0	0	0	-
K333	Bérleti és lízingdíjak	126 743	133 080	133 080	0	133 080	97 979	73,62%
K334	Karbantartási, kisjavítási szolgáltatások teljesítése	155 000	162 750	162 750	0	162 750	143 210	87,99%
K335	Közvetített szolgáltatások	0	0	0	0	0	0	-
	ebből: államháztartáson belüli közvetített szolgáltatások (K335)	*0*	*0*	*0*	*0*	*0*	*0*	-
K336	Szakmai tevékenységet segítő szolgáltatások előirányzata	633 400	214 620	214 620	0	214 620	0	0,00%
K337	Egyéb szolgáltatások teljesítése	711 608	747 188	747 188	0	747 188	761 383	101,90%
	ebből: biztosítási díjak (K337)	*0*	*0*	*0*	*0*	*0*	*0*	-
K341	Kiküldetések kiadásai	0	0	0	0	0	0	-
K342	Reklám- és propagandakiadások	0	0	0	0	0	0	-
K351	Működési célú előzetesen felszámított általános forgalmi adó	2 831 953	3 420 011	3 629 405	0	3 629 405	1 939 633	53,44%
K352	Fizetendő általános forgalmi adó	0	0	0	0	0	0	-
K355	Egyéb dologi kiadások teljesítése	6 579	6 908	6 908	0	6 908	3 481	50,39%
K3	**Dologi kiadások**	**14 797 809**	**16 925 077**	**17 910 003**	**0**	**17 910 003**	**9 757 645**	**54,48%**

Rovatrend	Rovat megnevezése	2025. évi teljesítés (Ft)	2026. évi eredeti előirányzat (Ft)	1. sz. módosított előirányzat (Ft) (2026.05.31.)	Változás 2. (2026.08.31.) (Ft)	2. sz. módosított előirányzat (Ft) (2026.08.31.)	Teljesítés (2026.09.30.) (Ft)	Index (%) = Teljesítés (2026.09.30.) /2.sz.Mód.ei.
K4	**Ellátottak pénzbeli juttatásai**	**0**	**0**	**0**	**0**	**0**	**0**	**-**
K506	Egyéb működési célú támogatások államháztartáson belülre	0	0	0	0	0	0	-
	ebből: helyi önkormányzatok és költségvetési szerveik (K506)	*0*	*0*	*0*	*0*	*0*	*0*	-
K512	Egyéb működési célú támogatások államháztartáson kívülre	0	0	0	0	0	0	-
	ebből: egyéb civil szervezetek (K512)	*0*	*0*	*0*	*0*	*0*	*0*	-
K5	**Egyéb működési célú kiadások**	**0**	**0**	**0**	**0**	**0**	**0**	**-**
K61	Immateriális javak beszerzése, létesítése	0	0	0	0	0	0	-
K62	Ingatlanok beszerzése, létesítése kiadásai	0	0	0	0	0	0	-
K63	Informatikai eszközök beszerzése, létesítése teljesítése	0	0	0	0	0	0	-
K64	Egyéb tárgyi eszközök beszerzése, létesítése teljesítése	1 305 494	1 102 362	2 283 464	0	2 283 464	239 913	10,51%
K67	Beruházási célú előzetesen felszámított általános forgalmi adó teljesítése	334 051	297 638	616 536	0	616 536	64 775	10,51%
K6	**Beruházások**	**1 639 545**	**1 400 000**	**2 900 000**	**0**	**2 900 000**	**304 688**	**10,51%**
K71	Ingatlanok felújítása	0	0	0	0	0	0	-
K72	Informatikai eszközök felújítása	0	0	0	0	0	0	-
K73	Egyéb tárgyi eszközök felújítása	0	0	0	0	0	0	-
K74	Felújítási célú előzetesen felszámított általános forgalmi adó	0	0	0	0	0	0	-
K7	**Felújítások**	**0**	**0**	**0**	**0**	**0**	**0**	**-**
K8	**Egyéb felhalmozási célú kiadások**	**0**	**0**	**0**	**0**	**0**	**0**	**-**
K1-K5	**Működési kiadások:**	**295 596 646**	**318 934 583**	**323 323 203**	**0**	**323 323 203**	**243 510 256**	**75,31%**
K6-K8	**Felhalmozási kiadások:**	**1 639 545**	**1 400 000**	**2 900 000**	**0**	**2 900 000**	**304 688**	**10,51%**
K1-K8	**Költségvetési kiadások összesen:**	**297 236 191**	**320 334 583**	**326 223 203**	**0**	**326 223 203**	**243 814 944**	**74,74%**
K9	**Finanszírozási kiadások összesen:**	**0**	**0**	**0**	**0**	**0**	**0**	**-**
	Kiadások összesen:	**297 236 191**	**320 334 583**	**326 223 203**	**0**	**326 223 203**	**243 814 944**	**74,74%**

Rovatrend	Rovat megnevezése	2025. évi teljesítés (Ft)	2026. évi eredeti előirányzat (Ft)	1. sz. módosított előirányzat (Ft) (2026.05.31.)	Változás 2. (2026.08.31.) (Ft)	2. sz. módosított előirányzat (Ft) (2026.08.31.)	Teljesítés (2026.09.30.) (Ft)	Index (%) = Teljesítés (2026.09.30.) /2.sz.Mód.ei.
B16	Egyéb működési célú támogatások bevételei államháztartáson belülről	150 000	0	0	0	0	150 000	-
	ebből: központi kezelésű előirányzatok (B16)	*0*	*0*	*0*	*0*	*0*	*0*	-
	ebből: egyéb fejezeti kezelésű előirányzatok (B16)	*0*	*0*	*0*	*0*	*0*	*0*	-
	ebből: helyi önkormányzatok és költségvetési szerveik (B16)	*150 000*	*0*	*0*	*0*	*0*	*150 000*	-
B1	**Működési célú támogatások államháztartáson belülről**	**150 000**	**0**	**0**	**0**	**0**	**150 000**	**-**
B25	Egyéb felhalmozási célú támogatások bevételei államháztartáson belülről	0	0	0	0	0	0	-
	ebből: helyi önkormányzatok és költségvetési szerveik (B25)	*0*	*0*	*0*	*0*	*0*	*0*	-
B2	**Felhalmozási célú támogatások államháztartáson belülről**	**0**	**0**	**0**	**0**	**0**	**0**	**-**
B36	Egyéb közhatalmi bevételek	0	0	0	0	0	0	-
	ebből: szabálysértési pénz- és helyszíni bírság és a közlekedési szabályszegések után kiszabott közigazgatási bírság helyi önkormányzatot megillető része (B36)	*0*	*0*	*0*	*0*	*0*	*0*	-
	ebből: igazgatási szolgáltatási díjak (B36)	*0*	*0*	*0*	*0*	*0*	*0*	-
B3	**Közhatalmi bevételek**	**0**	**0**	**0**	**0**	**0**	**0**	**-**
B401	Készletértékesítés ellenértéke	0	0	0	0	0	0	-
B402	Szolgáltatások ellenértéke	0	0	0	0	0	0	-
	ebből: tárgyi eszközök bérbeadásából származó bevétel (B402)	*0*	*0*	*0*	*0*	*0*	*0*	-
B403	Közvetített szolgáltatások ellenértéke	0	0	0	0	0	0	-
	ebből: államháztartáson belül (B403)	*0*	*0*	*0*	*0*	*0*	*0*	-
B404	Tulajdonosi bevételek	0	0	0	0	0	0	-
B405	Ellátási díjak	0	0	0	0	0	0	-
B406	Kiszámlázott általános forgalmi adó	0	0	0	0	0	0	-
B407	Általános forgalmi adó visszatérítése	0	0	0	0	0	0	-
B4082	Egyéb kapott (járó) kamatok és kamatjellegű bevételek	70 046	0	0	0	0	43 628	-
B409	Egyéb pénzügyi műveletek bevételei	0	0	0	0	0	0	-
B410	Biztosító által fizetett kártérítés	0	0	0	0	0	0	-
B411	Egyéb működési bevételek	5 981	0	0	0	0	2 844	-
	ebből: a szerződés megerősítésével, a szerződésszegéssel kapcsolatos véglegesen járó bevételek, a szerződésen kívüli károkozásért, személyiségi, dologi vagy más jog megsértéséért, jogalap nélküli gazdagodásért kapott összegek,	*0*	*0*	*0*	*0*	*0*	*0*	-
	ebből: kiadások visszatérítései	*0*	*0*	*0*	*0*	*0*	*0*	-
B4	**Működési bevételek**	**76 027**	**0**	**0**	**0**	**0**	**46 472**	**-**
B51	Immateriális javak értékesítése	0	0	0	0	0	0	-
B53	Egyéb tárgyi eszközök értékesítése	0	0	0	0	0	0	-
B5	**Felhalmozási bevételek**	**0**	**0**	**0**	**0**	**0**	**0**	**-**
B65	Egyéb működési célú átvett pénzeszközök	0	0	0	0	0	0	-
	ebből: egyházi jogi személyek	*0*	*0*	*0*	*0*	*0*	*0*	-
	ebből: nonprofit gazdasági társaságok	*0*	*0*	*0*	*0*	*0*	*0*	-
	ebből: egyéb civil szervezetek (B65)	*0*	*0*	*0*	*0*	*0*	*0*	-
	ebből: háztartások (B65)	*0*	*0*	*0*	*0*	*0*	*0*	-
	ebből: pénzügyi vállalkozások	*0*	*0*	*0*	*0*	*0*	*0*	-
	ebből: egyéb vállalkozások (B65)	*0*	*0*	*0*	*0*	*0*	*0*	-
B6	**Működési célú átvett pénzeszközök**	**0**	**0**	**0**	**0**	**0**	**0**	**-**

Rovatrend	Rovat megnevezése	2025. évi teljesítés (Ft)	2026. évi eredeti előirányzat (Ft)	1. sz. módosított előirányzat (Ft) (2026.05.31.)	Változás 2. (2026.08.31.) (Ft)	2. sz. módosított előirányzat (Ft) (2026.08.31.)	Teljesítés (2026.09.30.) (Ft)	Index (%) = Teljesítés (2026.09.30.) /2.sz.Mód.ei.
B75	Egyéb felhalmozási célú átvett pénzeszközök	0	0	0	0	0	0	-
	ebből: egyházi jogi személyek	*0*	*0*	*0*	*0*	*0*	*0*	-
	ebből: nonprofit gazdasági társaságok	*0*	*0*	*0*	*0*	*0*	*0*	-
	ebből: egyéb civil szervezetek (B65)	*0*	*0*	*0*	*0*	*0*	*0*	-
	ebből: háztartások (B65)	*0*	*0*	*0*	*0*	*0*	*0*	-
	ebből: pénzügyi vállalkozások	*0*	*0*	*0*	*0*	*0*	*0*	-
	ebből: egyéb vállalkozások (B65)	*0*	*0*	*0*	*0*	*0*	*0*	-
B7	**Felhalmozási célú átvett pénzeszközök**	**0**	**0**	**0**	**0**	**0**	**0**	-
B1, B3-4, B6	**Működési bevételek:**	**226 027**	**0**	**0**	**0**	**0**	**196 472**	-
B2, B5, B7	**Felhalmozási bevételek:**	**0**	**0**	**0**	**0**	**0**	**0**	-
B1-B7	**Költségvetési bevételek összesen:**	**226 027**	**0**	**0**	**0**	**0**	**196 472**	-
B8131	Előző év költségvetési maradványának igénybevétele	992 356	0	984 926	0	984 926	984 926	100,00%
B816	Központi, irányító szervi támogatás	297 002 734	320 334 583	325 238 277	0	325 238 277	243 591 255	74,90%
	ebből: Központi költségvetésből származó támogatás		318 374 205	*321 777 899*	*3 052 034*	*324 829 933*	*249 576 025*	76,83%
	ebből: Fenntartói költségvetésből származó támogatás		1 960 378	*3 460 378*	*-3 052 034*	*408 344*	*-5 984 770*	-1465,62%
B8	**Finanszírozási bevételek**	**297 995 090**	**320 334 583**	**326 223 203**	**0**	**326 223 203**	**244 576 181**	**74,97%**
	Bevételek összesen:	**298 221 117**	**320 334 583**	**326 223 203**	**0**	**326 223 203**	**244 772 653**	**75,03%**
	Költségvetési egyenleg:	-297 010 164	-320 334 583	-326 223 203	0	-326 223 203	-243 618 472	74,68%
	ebből: működési egyenleg	-295 370 619	-318 934 583	-323 323 203	0	-323 323 203	-243 313 784	75,25%
	ebből felhalmozási egyenleg	-1 639 545	-1 400 000	-2 900 000	0	-2 900 000	-304 688	10,51%
	Finanszírozási egyenleg:	297 995 090	320 334 583	326 223 203	0	326 223 203	244 576 181	74,97%
	Összes bevétel és kiadás egyenlege:	984 926	0	0	0	0	957 709	-

Rovatrend	Rovat megnevezése	2025. évi teljesítés (Ft)	2026. évi eredeti előirányzat (Ft)	Változás 1. (2026.05.31.) (Ft)	1. sz. módosított előirányzat (Ft) (2026.05.31.)	Változás 2. (2026.08.31.) (Ft)	2. sz. módosított előirányzat (Ft) (2026.08.31.)	Teljesítés (2026.09.30.) (Ft)	Index (%) = Teljesítés (2026.09.30.) /2.sz.Mód.ei.
K1101	Törvény szerinti illetmények, munkabérek	190 739 323	241 517 473	2 369 400	243 886 873	0	243 886 873	179 514 808	73,61%
K1102	Normatív jutalmak	0	0	0	0	0	0	0	-
K1103	Céljuttatás, projektprémium	11 661 819	960 000	0	960 000	0	960 000	26 936	2,81%
K1104	Készenléti, ügyeleti, helyettesítési díj, túlóra, túlszolgálat	5 124 844	4 488 000	0	4 488 000	0	4 488 000	2 237 998	49,87%
K1105	Végkielégítés	0	0	0	0	0	0	0	-
K1106	Jubileumi jutalom	0	4 584 000	3 859 000	8 443 000	0	8 443 000	8 070 065	95,58%
K1107	Béren kívüli juttatások	10 705 162	13 754 265	0	13 754 265	0	13 754 265	13 655 097	99,28%
K1108	Ruházati költségtérítés	0	0	0	0	0	0	0	-
K1109	Közlekedési költségtérítés	969 858	1 443 132	0	1 443 132	0	1 443 132	785 175	54,41%
K1110	Egyéb költségtérítések	0	0	0	0	0	0	0	-
K1111	Lakhatási támogatások	0	0	0	0	0	0	0	-
K1112	Szociális támogatások	0	0	0	0	0	0	0	-
K1113	Foglalkoztatottak egyéb személyi juttatásai	4 335 701	2 047 500	2 438 400	4 485 900	0	4 485 900	6 253 362	139,40%
	ebből: biztosítási díjak (K1113)	*0*	*0*	*0*	*0*	*0*	*0*	*0*	-
K122	Munkavégzésre irányuló egyéb jogviszonyban nem saját foglalkoztatottnak fizetett juttatások	546 235	2 784 000	0	2 784 000	0	2 784 000	1 136 765	40,83%
K123	Egyéb külső személyi juttatások	165 747	280 000	0	280 000	0	280 000	0	0,00%
K1	**Személyi juttatások**	**224 248 689**	**271 858 370**	**8 666 800**	**280 525 170**	**0**	**280 525 170**	**211 680 206**	**75,46%**
K2	**Munkáltatókat terhelő járulékok és szociális hozzájárulási adó**	**31 731 876**	**42 177 360**	**1 067 248**	**43 244 608**	**0**	**43 244 608**	**28 751 903**	**66,49%**
	ebből: szociális hozzájárulási adó (K2)	*25 012 316*	*35 161 117*	*1 067 248*	*36 228 365*	*0*	*36 228 365*	*23 009 995*	63,51%
	ebből: rehabilitációs hozzájárulás (K2)	*4 417 000*	*4 902 870*	*0*	*4 902 870*	*0*	*4 902 870*	*3 727 000*	76,02%
	ebből: táppénz hozzájárulás (K2)	*635 726*	*0*	*0*	*0*	*0*	*0*	*28 488*	-
	ebből: munkáltatót terhelő személyi jövedelemadó (K2)	*1 666 834*	*2 113 373*	*0*	*2 113 373*	*0*	*2 113 373*	*1 986 420*	93,99%
K1 + K2	**Személyi juttatások, járulékok, adók összesen:**	**255 980 565**	**314 035 730**	**9 734 048**	**323 769 778**	**0**	**323 769 778**	**240 432 109**	**74,26%**
K311	Szakmai anyagok beszerzése	141 736	148 823	0	148 823	0	148 823	105 976	71,21%
K312	Üzemeltetési anyagok beszerzése	2 330 461	3 424 077	0	3 424 077	0	3 424 077	1 429 835	41,76%
K313	Árubeszerzés	0	0	0	0	0	0	0	-
K321	Informatikai szolgáltatások igénybevétele teljesítése	817 502	858 377	0	858 377	0	858 377	544 762	63,46%
K322	Egyéb kommunikációs szolgáltatások	68 372	71 791	0	71 791	0	71 791	43 348	60,38%
K3311	Villamosenergia szolgáltatás díja	1 460 629	1 460 629	440 763	1 901 392	0	1 901 392	766 053	40,29%
K3312	Gázenergia szolgáltatás díja	4 074 500	4 074 500	0	4 074 500	0	4 074 500	2 615 066	64,18%
K3314	Víz- és csatorna szolgáltatás díja	2 132 197	2 238 807	0	2 238 807	0	2 238 807	1 751 330	78,23%
K332	Vásárolt élelmezés	0	0	0	0	0	0	0	-
K333	Bérleti és lízingdíjak	0	0	0	0	0	0	0	-
K334	Karbantartási, kisjavítási szolgáltatások teljesítése	224 700	235 935	0	235 935	0	235 935	226 950	96,19%
K335	Közvetített szolgáltatások	0	0	0	0	0	0	0	-
	ebből: államháztartáson belüli közvetített szolgáltatások (K335)	*0*	*0*	*0*	*0*	*0*	*0*	*0*	-
K336	Szakmai tevékenységet segítő szolgáltatások előirányzata	3 752 600	2 388 330	0	2 388 330	0	2 388 330	1 952 600	81,76%
K337	Egyéb szolgáltatások teljesítése	1 394 818	1 464 559	0	1 464 559	0	1 464 559	1 362 635	93,04%
	ebből: biztosítási díjak (K337)	*0*	*0*	*0*	*0*	*0*	*0*	*0*	-
K341	Kiküldetések kiadásai	0	0	0	0	0	0	0	-
K342	Reklám- és propagandakiadások	0	0	0	0	0	0	0	-
K351	Működési célú előzetesen felszámított általános forgalmi adó	3 196 843	3 730 861	119 006	3 849 867	0	3 849 867	2 166 256	56,27%
K352	Fizetendő általános forgalmi adó	0	0	0	0	0	0	0	-
K355	Egyéb dologi kiadások teljesítése	71 210	6 458	0	6 458	0	6 458	18 692	289,44%
K3	**Dologi kiadások**	**19 665 568**	**20 103 147**	**559 769**	**20 662 916**	**0**	**20 662 916**	**12 983 503**	**62,83%**

Rovatrend	Rovat megnevezése	2025. évi teljesítés (Ft)	2026. évi eredeti előirányzat (Ft)	Változás 1. (2026.05.31.) (Ft)	1. sz. módosított előirányzat (Ft) (2026.05.31.)	Változás 2. (2026.08.31.) (Ft)	2. sz. módosított előirányzat (Ft) (2026.08.31.)	Teljesítés (2026.09.30.) (Ft)	Index (%) = Teljesítés (2026.09.30.) /2.sz.Mód.ei.
K4	**Ellátottak pénzbeli juttatásai**	**0**	**0**	**0**	**0**	**0**	**0**	**0**	**-**
K506	Egyéb működési célú támogatások államháztartáson belülre	0	0	0	0	0	0	0	-
	ebből: helyi önkormányzatok és költségvetési szerveik (K506)	*0*	*0*	*0*	*0*	*0*	*0*	*0*	-
K512	Egyéb működési célú támogatások államháztartáson kívülre	0	0	0	0	0	0	0	-
	ebből: egyéb civil szervezetek (K512)	*0*	*0*	*0*	*0*	*0*	*0*	*0*	-
K5	**Egyéb működési célú kiadások**	**0**	**0**	**0**	**0**	**0**	**0**	**0**	**-**
K61	Immateriális javak beszerzése, létesítése	0	0	0	0	0	0	0	-
K62	Ingatlanok beszerzése, létesítése kiadásai	0	0	0	0	0	0	0	-
K63	Informatikai eszközök beszerzése, létesítése teljesítése	34 210	0	0	0	0	0	0	-
K64	Egyéb tárgyi eszközök beszerzése, létesítése teljesítése	1 241 455	1 377 953	480 071	1 858 024	0	1 858 024	221 645	11,93%
K67	Beruházási célú előzetesen felszámított általános forgalmi adó teljesítése	340 609	372 047	129 619	501 666	0	501 666	59 845	11,93%
K6	**Beruházások**	**1 616 274**	**1 750 000**	**609 690**	**2 359 690**	**0**	**2 359 690**	**281 490**	**11,93%**
K71	Ingatlanok felújítása	0	0	0	0	0	0	0	-
K72	Informatikai eszközök felújítása	0	0	0	0	0	0	0	-
K73	Egyéb tárgyi eszközök felújítása	0	0	0	0	0	0	0	-
K74	Felújítási célú előzetesen felszámított általános forgalmi adó	0	0	0	0	0	0	0	-
K7	**Felújítások**	**0**	**0**	**0**	**0**	**0**	**0**	**0**	**-**
K8	**Egyéb felhalmozási célú kiadások**	**0**	**0**	**0**	**0**	**0**	**0**	**0**	**-**
K1-K5	**Működési kiadások:**	**275 646 133**	**334 138 877**	**10 293 817**	**344 432 694**	**0**	**344 432 694**	**253 415 612**	**73,57%**
K6-K8	**Felhalmozási kiadások:**	**1 616 274**	**1 750 000**	**609 690**	**2 359 690**	**0**	**2 359 690**	**281 490**	**11,93%**
K1-K8	**Költségvetési kiadások összesen:**	**277 262 407**	**335 888 877**	**10 903 507**	**346 792 384**	**0**	**346 792 384**	**253 697 102**	**73,16%**
K9	**Finanszírozási kiadások összesen:**	**0**	**0**	**0**	**0**	**0**	**0**	**0**	**-**
	Kiadások összesen:	**277 262 407**	**335 888 877**	**10 903 507**	**346 792 384**	**0**	**346 792 384**	**253 697 102**	**73,16%**

Rovatrend	Rovat megnevezése	2025. évi teljesítés (Ft)	2026. évi eredeti előirányzat (Ft)	Változás 1. (2026.05.31.) (Ft)	1. sz. módosított előirányzat (Ft) (2026.05.31.)	Változás 2. (2026.08.31.) (Ft)	2. sz. módosított előirányzat (Ft) (2026.08.31.)	Teljesítés (2026.09.30.) (Ft)	Index (%) = Teljesítés (2026.09.30.) /2.sz.Mód.ei.
B16	Egyéb működési célú támogatások bevételei államháztartáson belülről	150 000	0	0	0	0	0	150 000	-
	ebből: központi kezelésű előirányzatok (B16)	*0*	*0*	*0*	*0*	*0*	*0*	*0*	-
	ebből: egyéb fejezeti kezelésű előirányzatok (B16)	*0*	*0*	*0*	*0*	*0*	*0*	*0*	-
	ebből: helyi önkormányzatok és költségvetési szerveik (B16)	*150 000*	*0*	*0*	*0*	*0*	*0*	*150 000*	-
B1	**Működési célú támogatások államháztartáson belülről**	**150 000**	**0**	**0**	**0**	**0**	**0**	**150 000**	**-**
B25	Egyéb felhalmozási célú támogatások bevételei államháztartáson belülről	0	0	0	0	0	0	0	-
	ebből: helyi önkormányzatok és költségvetési szerveik (B25)	*0*	*0*	*0*	*0*	*0*	*0*	*0*	-
B2	**Felhalmozási célú támogatások államháztartáson belülről**	**0**	**0**	**0**	**0**	**0**	**0**	**0**	**-**
B36	Egyéb közhatalmi bevételek	0	0	0	0	0	0	0	-
	ebből: szabálysértési pénz- és helyszíni bírság és a közlekedési szabályszegések után kiszabott közigazgatási bírság helyi önkormányzatot megillető része (B36)	*0*	*0*	*0*	*0*	*0*	*0*	*0*	-
	ebből: igazgatási szolgáltatási díjak (B36)	*0*	*0*	*0*	*0*	*0*	*0*	*0*	-
B3	**Közhatalmi bevételek**	**0**	**0**	**0**	**0**	**0**	**0**	**0**	**-**
B401	Készletértékesítés ellenértéke	0	0	0	0	0	0	0	-
B402	Szolgáltatások ellenértéke	0	0	0	0	0	0	0	-
	ebből: tárgyi eszközök bérbeadásából származó bevétel (B402)	*0*	*0*	*0*	*0*	*0*	*0*	*0*	-
B403	Közvetített szolgáltatások ellenértéke	0	0	0	0	0	0	0	-
	ebből: államháztartáson belül (B403)	*0*	*0*	*0*	*0*	*0*	*0*	*0*	-
B404	Tulajdonosi bevételek	0	0	0	0	0	0	0	-
B405	Ellátási díjak	0	0	0	0	0	0	0	-
B406	Kiszámlázott általános forgalmi adó	0	0	0	0	0	0	0	-
B407	Általános forgalmi adó visszatérítése	0	0	0	0	0	0	0	-
B4082	Egyéb kapott (járó) kamatok és kamatjellegű bevételek	56 357	0	0	0	0	0	42 242	-
B409	Egyéb pénzügyi műveletek bevételei	0	0	0	0	0	0	0	-
B410	Biztosító által fizetett kártérítés	0	0	0	0	0	0	0	-
B411	Egyéb működési bevételek	49 350	0	0	0	0	0	4 063	-
	ebből: a szerződés megerősítésével, a szerződésszegéssel kapcsolatos véglegesen járó bevételek, a szerződésen kívüli károkozásért, személyiségi, dologi vagy más jog megsértéséért, jogalap nélküli gazdagodásért kapott összegek,	*43 840*	*0*	*0*	*0*	*0*	*0*	*0*	-
	ebből: kiadások visszatérítései	*0*	*0*	*0*	*0*	*0*	*0*	*0*	-
B4	**Működési bevételek**	**105 707**	**0**	**0**	**0**	**0**	**0**	**46 305**	**-**
B51	Immateriális javak értékesítése	0	0	0	0	0	0	0	-
B53	Egyéb tárgyi eszközök értékesítése	0	0	0	0	0	0	0	-
B5	**Felhalmozási bevételek**	**0**	**0**	**0**	**0**	**0**	**0**	**0**	**-**
B65	Egyéb működési célú átvett pénzeszközök	0	0	0	0	0	0	0	-
	ebből: egyházi jogi személyek	*0*	*0*	*0*	*0*	*0*	*0*	*0*	-
	ebből: nonprofit gazdasági társaságok	*0*	*0*	*0*	*0*	*0*	*0*	*0*	-
	ebből: egyéb civil szervezetek (B65)	*0*	*0*	*0*	*0*	*0*	*0*	*0*	-
	ebből: háztartások (B65)	*0*	*0*	*0*	*0*	*0*	*0*	*0*	-
	ebből: pénzügyi vállalkozások	*0*	*0*	*0*	*0*	*0*	*0*	*0*	-
	ebből: egyéb vállalkozások (B65)	*0*	*0*	*0*	*0*	*0*	*0*	*0*	-
B6	**Működési célú átvett pénzeszközök**	**0**	**0**	**0**	**0**	**0**	**0**	**0**	**-**

Rovatrend	Rovat megnevezése	2025. évi teljesítés (Ft)	2026. évi eredeti előirányzat (Ft)	Változás 1. (2026.05.31.) (Ft)	1. sz. módosított előirányzat (Ft) (2026.05.31.)	Változás 2. (2026.08.31.) (Ft)	2. sz. módosított előirányzat (Ft) (2026.08.31.)	Teljesítés (2026.09.30.) (Ft)	Index (%) = Teljesítés (2026.09.30.) /2.sz.Mód.ei.
B75	Egyéb felhalmozási célú átvett pénzeszközök	0	0	0	0	0	0	0	-
	ebből: egyházi jogi személyek	*0*	*0*	*0*	*0*	*0*	*0*	*0*	-
	ebből: nonprofit gazdasági társaságok	*0*	*0*	*0*	*0*	*0*	*0*	*0*	-
	ebből: egyéb civil szervezetek (B65)	*0*	*0*	*0*	*0*	*0*	*0*	*0*	-
	ebből: háztartások (B65)	*0*	*0*	*0*	*0*	*0*	*0*	*0*	-
	ebből: pénzügyi vállalkozások	*0*	*0*	*0*	*0*	*0*	*0*	*0*	-
	ebből: egyéb vállalkozások (B65)	*0*	*0*	*0*	*0*	*0*	*0*	*0*	-
B7	**Felhalmozási célú átvett pénzeszközök**	**0**	**0**	**0**	**0**	**0**	**0**	**0**	-
B1, B3-4, B6	**Működési bevételek:**	**255 707**	**0**	**0**	**0**	**0**	**0**	**196 305**	-
B2, B5, B7	**Felhalmozási bevételek:**	**0**	**0**	**0**	**0**	**0**	**0**	**0**	-
B1-B7	**Költségvetési bevételek összesen:**	**255 707**	**0**	**0**	**0**	**0**	**0**	**196 305**	-
B8131	Előző év költségvetési maradványának igénybevétele	1 347 905	500 000	559 769	1 059 769	0	1 059 769	1 059 769	100,00%
B816	Központi, irányító szervi támogatás	276 718 564	335 388 877	10 343 738	345 732 615	0	345 732 615	254 436 275	73,59%
	ebből: Központi költségvetésből származó támogatás		279 035 492	*2 695 956*	*281 731 448*	*4 382 610*	*286 114 058*	*219 951 902*	76,88%
	ebből: Fenntartói költségvetésből származó támogatás		56 353 385	*7 647 782*	*64 001 167*	*-4 382 610*	*59 618 557*	*34 484 373*	57,84%
B8	**Finanszírozási bevételek**	**278 066 469**	**335 888 877**	**10 903 507**	**346 792 384**	**0**	**346 792 384**	**255 496 044**	**73,67%**
	Bevételek összesen:	**278 322 176**	**335 888 877**	**10 903 507**	**346 792 384**	**0**	**346 792 384**	**255 692 349**	**73,73%**
	Költségvetési egyenleg:	-277 006 700	-335 888 877	-10 903 507	-346 792 384	0	-346 792 384	-253 500 797	73,10%
	ebből: működési egyenleg	-275 390 426	-334 138 877	-10 293 817	-344 432 694	0	-344 432 694	-253 219 307	73,52%
	ebből felhalmozási egyenleg	-1 616 274	-1 750 000	-609 690	-2 359 690	0	-2 359 690	-281 490	11,93%
	Finanszírozási egyenleg:	278 066 469	335 888 877	10 903 507	346 792 384	0	346 792 384	255 496 044	73,67%
	Összes bevétel és kiadás egyenlege:	1 059 769	0	0	0	0	0	1 995 247	-

Rovatrend	Rovat megnevezése	2025. évi teljesítés (Ft)	2026. évi eredeti előirányzat (Ft)	1. sz. módosított előirányzat (Ft) (2026.05.31.)	Változás 2. (2026.08.31.) (Ft)	2. sz. módosított előirányzat (Ft) (2026.08.31.)	Teljesítés (2026.09.30.) (Ft)	Index (%) = Teljesítés (2026.09.30.) /2.sz.Mód.ei.
K1101	Törvény szerinti illetmények, munkabérek	242 060 954	288 127 147	288 127 147	0	288 127 147	205 990 177	71,49%
K1102	Normatív jutalmak	0	0	0	0	0	0	-
K1103	Céljuttatás, projektprémium	10 576 185	0	0	0	0	0	-
K1104	Készenléti, ügyeleti, helyettesítési díj, túlóra, túlszolgálat	464 271	510 698	510 698	0	510 698	435 140	85,20%
K1105	Végkielégítés	0	0	0	0	0	0	-
K1106	Jubileumi jutalom	3 808 000	13 393 000	13 393 000	0	13 393 000	9 129 913	68,17%
K1107	Béren kívüli juttatások	11 539 371	13 705 374	13 705 374	0	13 705 374	13 662 893	99,69%
K1108	Ruházati költségtérítés	0	0	0	0	0	0	-
K1109	Közlekedési költségtérítés	1 963 848	2 668 968	2 668 968	0	2 668 968	1 414 185	52,99%
K1110	Egyéb költségtérítések	0	0	0	0	0	0	-
K1111	Lakhatási támogatások	0	0	0	0	0	0	-
K1112	Szociális támogatások	0	0	0	0	0	0	-
K1113	Foglalkoztatottak egyéb személyi juttatásai	2 408 812	3 232 000	5 975 200	0	5 975 200	5 281 000	88,38%
	ebből: biztosítási díjak (K1113)	*0*	*0*	*0*	*0*	*0*	*0*	-
K122	Munkavégzésre irányuló egyéb jogviszonyban nem saját foglalkoztatottnak fizetett juttatások	0	0	0	0	0	89 100	-
K123	Egyéb külső személyi juttatások	147 467	285 000	285 000	0	285 000	0	-
K1	**Személyi juttatások**	**272 968 908**	**321 922 187**	**324 665 387**	**0**	**324 665 387**	**236 002 408**	**72,69%**
K2	**Munkáltatókat terhelő járulékok és szociális hozzájárulási adó**	**36 365 285**	**48 041 047**	**48 358 039**	**0**	**48 358 039**	**33 525 072**	**69,33%**
	ebből: szociális hozzájárulási adó (K2)	*30 550 241*	*41 443 447*	*41 760 439*	*0*	*41 760 439*	*27 418 125*	65,66%
	ebből: rehabilitációs hozzájárulás (K2)	*4 046 000*	*4 491 060*	*4 491 060*	*0*	*4 491 060*	*3 857 000*	85,88%
	ebből: táppénz hozzájárulás (K2)	*15 188*	*0*	*0*	*0*	*0*	*219 579*	-
	ebből: munkáltatót terhelő személyi jövedelemadó (K2)	*1 753 856*	*2 106 540*	*2 106 540*	*0*	*2 106 540*	*2 030 368*	96,38%
K1 + K2	**Személyi juttatások, járulékok, adók összesen:**	**309 334 193**	**369 963 234**	**373 023 426**	**0**	**373 023 426**	**269 527 480**	**72,25%**
K311	Szakmai anyagok beszerzése	50 200	52 710	52 710	0	52 710	56 273	106,76%
K312	Üzemeltetési anyagok beszerzése	1 062 938	2 855 413	2 855 413	0	2 855 413	1 607 343	56,29%
K313	Árubeszerzés	0	0	0	0	0	0	-
K321	Informatikai szolgáltatások igénybevétele teljesítése	503 096	528 251	528 251	0	528 251	352 663	66,76%
K322	Egyéb kommunikációs szolgáltatások	28 909	30 354	30 354	0	30 354	19 614	64,62%
K3311	Villamosenergia szolgáltatás díja	6 397 596	6 397 596	7 775 129	0	7 775 129	1 534 544	19,74%
K3312	Gázenergia szolgáltatás díja	2 377 598	2 377 598	2 377 598	0	2 377 598	1 523 840	64,09%
K3314	Víz- és csatorna szolgáltatás díja	1 815 129	1 905 885	1 905 885	0	1 905 885	2 705 226	141,94%
K332	Vásárolt élelmezés	0	0	0	0	0	0	-
K333	Bérleti és lízingdíjak	0	0	0	0	0	0	-
K334	Karbantartási, kisjavítási szolgáltatások teljesítése	1 318 535	1 384 462	1 384 462	0	1 384 462	742 348	53,62%
K335	Közvetített szolgáltatások	0	0	0	0	0	0	-
	ebből: államháztartáson belüli közvetített szolgáltatások (K335)	*0*	*0*	*0*	*0*	*0*	*0*	-
K336	Szakmai tevékenységet segítő szolgáltatások előirányzata	1 794 100	230 580	5 047 280	0	5 047 280	1 314 000	26,03%
K337	Egyéb szolgáltatások teljesítése	1 261 763	1 324 851	1 324 851	0	1 324 851	752 485	56,80%
	ebből: biztosítási díjak (K337)	*0*	*0*	*0*	*0*	*0*	*0*	-
K341	Kiküldetések kiadásai	0	0	0	0	0	0	-
K342	Reklám- és propagandakiadások	0	0	0	0	0	0	-
K351	Működési célú előzetesen felszámított általános forgalmi adó	3 739 913	4 396 755	4 768 689	0	4 768 689	2 339 884	49,07%
K352	Fizetendő általános forgalmi adó	0	0	0	0	0	0	-
K355	Egyéb dologi kiadások teljesítése	5 255	5 518	5 518	0	5 518	1 458	26,42%
K3	**Dologi kiadások**	**20 355 032**	**21 489 973**	**28 056 140**	**0**	**28 056 140**	**12 949 678**	**46,16%**

Rovatrend	Rovat megnevezése	2025. évi teljesítés (Ft)	2026. évi eredeti előirányzat (Ft)	1. sz. módosított előirányzat (Ft) (2026.05.31.)	Változás 2. (2026.08.31.) (Ft)	2. sz. módosított előirányzat (Ft) (2026.08.31.)	Teljesítés (2026.09.30.) (Ft)	Index (%) = Teljesítés (2026.09.30.) /2.sz.Mód.ei.
K4	**Ellátottak pénzbeli juttatásai**	**0**	**0**	**0**	**0**	**0**	**0**	**-**
K506	Egyéb működési célú támogatások államháztartáson belülre	0	0	0	0	0	0	-
	ebből: helyi önkormányzatok és költségvetési szerveik (K506)	*0*	*0*	*0*	*0*	*0*	*0*	-
K512	Egyéb működési célú támogatások államháztartáson kívülre	0	0	0	0	0	0	-
	ebből: egyéb civil szervezetek (K512)	*0*	*0*	*0*	*0*	*0*	*0*	-
K5	**Egyéb működési célú kiadások**	**0**	**0**	**0**	**0**	**0**	**0**	**-**
K61	Immateriális javak beszerzése, létesítése	0	0	0	0	0	0	-
K62	Ingatlanok beszerzése, létesítése kiadásai	0	0	0	0	0	0	-
K63	Informatikai eszközök beszerzése, létesítése teljesítése	1 574	0	0	0	0	0	-
K64	Egyéb tárgyi eszközök beszerzése, létesítése teljesítése	1 424 260	1 102 362	1 102 362	0	1 102 362	119 662	10,86%
K67	Beruházási célú előzetesen felszámított általános forgalmi adó teljesítése	378 815	297 638	297 638	0	297 638	32 311	10,86%
K6	**Beruházások**	**1 804 649**	**1 400 000**	**1 400 000**	**0**	**1 400 000**	**151 973**	**10,86%**
K71	Ingatlanok felújítása	0	0	0	0	0	0	-
K72	Informatikai eszközök felújítása	0	0	0	0	0	0	-
K73	Egyéb tárgyi eszközök felújítása	0	0	0	0	0	0	-
K74	Felújítási célú előzetesen felszámított általános forgalmi adó	0	0	0	0	0	0	-
K7	**Felújítások**	**0**	**0**	**0**	**0**	**0**	**0**	**-**
K8	**Egyéb felhalmozási célú kiadások**	**0**	**0**	**0**	**0**	**0**	**0**	**-**
K1-K5	**Működési kiadások:**	**329 689 225**	**391 453 207**	**401 079 566**	**0**	**401 079 566**	**282 477 158**	**70,43%**
K6-K8	**Felhalmozási kiadások:**	**1 804 649**	**1 400 000**	**1 400 000**	**0**	**1 400 000**	**151 973**	**10,86%**
K1-K8	**Költségvetési kiadások összesen:**	**331 493 874**	**392 853 207**	**402 479 566**	**0**	**402 479 566**	**282 629 131**	**70,22%**
K9	**Finanszírozási kiadások összesen:**	**0**	**0**	**0**	**0**	**0**	**0**	**-**
	Kiadások összesen:	**331 493 874**	**392 853 207**	**402 479 566**	**0**	**402 479 566**	**282 629 131**	**70,22%**

Rovatrend	Rovat megnevezése	2025. évi teljesítés (Ft)	2026. évi eredeti előirányzat (Ft)	1. sz. módosított előirányzat (Ft) (2026.05.31.)	Változás 2. (2026.08.31.) (Ft)	2. sz. módosított előirányzat (Ft) (2026.08.31.)	Teljesítés (2026.09.30.) (Ft)	Index (%) = Teljesítés (2026.09.30.) /2.sz.Mód.ei.
B16	Egyéb működési célú támogatások bevételei államháztartáson belülről	150 000	0	0	0	0	150 000	-
	ebből: központi kezelésű előirányzatok (B16)	*0*	*0*	*0*	*0*	*0*	*0*	-
	ebből: egyéb fejezeti kezelésű előirányzatok (B16)	*0*	*0*	*0*	*0*	*0*	*0*	-
	ebből: helyi önkormányzatok és költségvetési szerveik (B16)	*150 000*	*0*	*0*	*0*	*0*	*150 000*	-
B1	**Működési célú támogatások államháztartáson belülről**	**150 000**	**0**	**0**	**0**	**0**	**150 000**	**-**
B25	Egyéb felhalmozási célú támogatások bevételei államháztartáson belülről	0	0	0	0	0	0	-
	ebből: helyi önkormányzatok és költségvetési szerveik (B25)	*0*	*0*	*0*	*0*	*0*	*0*	-
B2	**Felhalmozási célú támogatások államháztartáson belülről**	**0**	**0**	**0**	**0**	**0**	**0**	**-**
B36	Egyéb közhatalmi bevételek	0	0	0	0	0	0	-
	ebből: szabálysértési pénz- és helyszíni bírság és a közlekedési szabályszegések után kiszabott közigazgatási bírság helyi önkormányzatot megillető része (B36)	*0*	*0*	*0*	*0*	*0*	*0*	-
	ebből: igazgatási szolgáltatási díjak (B36)	*0*	*0*	*0*	*0*	*0*	*0*	-
B3	**Közhatalmi bevételek**	**0**	**0**	**0**	**0**	**0**	**0**	**-**
B401	Készletértékesítés ellenértéke	0	0	0	0	0	0	-
B402	Szolgáltatások ellenértéke	0	0	0	0	0	0	-
	ebből: tárgyi eszközök bérbeadásából származó bevétel (B402)	*0*	*0*	*0*	*0*	*0*	*0*	-
B403	Közvetített szolgáltatások ellenértéke	0	0	0	0	0	0	-
	ebből: államháztartáson belül (B403)	*0*	*0*	*0*	*0*	*0*	*0*	-
B404	Tulajdonosi bevételek	0	0	0	0	0	0	-
B405	Ellátási díjak	0	0	0	0	0	0	-
B406	Kiszámlázott általános forgalmi adó	0	0	0	0	0	0	-
B407	Általános forgalmi adó visszatérítése	0	0	0	0	0	0	-
B4082	Egyéb kapott (járó) kamatok és kamatjellegű bevételek	61 479	0	0	0	0	48 962	-
B409	Egyéb pénzügyi műveletek bevételei	0	0	0	0	0	0	-
B410	Biztosító által fizetett kártérítés	0	0	0	0	0	0	-
B411	Egyéb működési bevételek	78 606	0	0	0	0	480 759	-
	ebből: a szerződés megerősítésével, a szerződésszegéssel kapcsolatos véglegesen járó bevételek, a szerződésen kívüli károkozásért, személyiségi, dologi vagy más jog megsértéséért, jogalap nélküli gazdagodásért kapott összegek,	*0*	*0*	*0*	*0*	*0*	*0*	-
	ebből: kiadások visszatérítései	*76 176*	*0*	*0*	*0*	*0*	*446 639*	-
B4	**Működési bevételek**	**140 085**	**0**	**0**	**0**	**0**	**529 721**	**-**
B51	Immateriális javak értékesítése	0	0	0	0	0	0	-
B53	Egyéb tárgyi eszközök értékesítése	0	0	0	0	0	0	-
B5	**Felhalmozási bevételek**	**0**	**0**	**0**	**0**	**0**	**0**	**-**
B65	Egyéb működési célú átvett pénzeszközök	0	0	0	0	0	0	-
	ebből: egyházi jogi személyek	*0*	*0*	*0*	*0*	*0*	*0*	-
	ebből: nonprofit gazdasági társaságok	*0*	*0*	*0*	*0*	*0*	*0*	-
	ebből: egyéb civil szervezetek (B65)	*0*	*0*	*0*	*0*	*0*	*0*	-
	ebből: háztartások (B65)	*0*	*0*	*0*	*0*	*0*	*0*	-
	ebből: pénzügyi vállalkozások	*0*	*0*	*0*	*0*	*0*	*0*	-
	ebből: egyéb vállalkozások (B65)	*0*	*0*	*0*	*0*	*0*	*0*	-
B6	**Működési célú átvett pénzeszközök**	**0**	**0**	**0**	**0**	**0**	**0**	**-**

Rovatrend	Rovat megnevezése	2025. évi teljesítés (Ft)	2026. évi eredeti előirányzat (Ft)	1. sz. módosított előirányzat (Ft) (2026.05.31.)	Változás 2. (2026.08.31.) (Ft)	2. sz. módosított előirányzat (Ft) (2026.08.31.)	Teljesítés (2026.09.30.) (Ft)	Index (%) = Teljesítés (2026.09.30.) /2.sz.Mód.ei.
B75	Egyéb felhalmozási célú átvett pénzeszközök	0	0	0	0	0	0	-
	ebből: egyházi jogi személyek	*0*	*0*	*0*	*0*	*0*	*0*	-
	ebből: nonprofit gazdasági társaságok	*0*	*0*	*0*	*0*	*0*	*0*	-
	ebből: egyéb civil szervezetek (B65)	*0*	*0*	*0*	*0*	*0*	*0*	-
	ebből: háztartások (B65)	*0*	*0*	*0*	*0*	*0*	*0*	-
	ebből: pénzügyi vállalkozások	*0*	*0*	*0*	*0*	*0*	*0*	-
	ebből: egyéb vállalkozások (B65)	*0*	*0*	*0*	*0*	*0*	*0*	-
B7	**Felhalmozási célú átvett pénzeszközök**	**0**	**0**	**0**	**0**	**0**	**0**	-
B1, B3-4, B6	**Működési bevételek:**	**290 085**	**0**	**0**	**0**	**0**	**679 721**	-
B2, B5, B7	**Felhalmozási bevételek:**	**0**	**0**	**0**	**0**	**0**	**0**	-
B1-B7	**Költségvetési bevételek összesen:**	**290 085**	**0**	**0**	**0**	**0**	**679 721**	-
B8131	Előző év költségvetési maradványának igénybevétele	1 040 677	0	1 749 467	0	1 749 467	1 749 467	100,00%
B816	Központi, irányító szervi támogatás	331 912 579	392 853 207	400 730 099	0	400 730 099	281 570 251	70,26%
	ebből: Központi költségvetésből származó támogatás		339 637 988	*342 698 180*	*-1 197 712*	*341 500 468*	*262 292 589*	76,81%
	ebből: Fenntartói költségvetésből származó támogatás		53 215 219	*58 031 919*	*1 197 712*	*59 229 631*	*19 277 662*	32,55%
B8	**Finanszírozási bevételek**	**332 953 256**	**392 853 207**	**402 479 566**	**0**	**402 479 566**	**283 319 718**	**170,26%**
	Bevételek összesen:	**333 243 341**	**392 853 207**	**402 479 566**	**0**	**402 479 566**	**283 999 439**	**70,56%**
	Költségvetési egyenleg:	-331 203 789	-392 853 207	-402 479 566	0	-402 479 566	-281 949 410	70,05%
	ebből: működési egyenleg	-329 399 140	-391 453 207	-401 079 566	0	-401 079 566	-281 797 437	70,26%
	ebből felhalmozási egyenleg	-1 804 649	-1 400 000	-1 400 000	0	-1 400 000	-151 973	10,86%
	Finanszírozási egyenleg:	332 953 256	392 853 207	402 479 566	0	402 479 566	283 319 718	70,39%
	Összes bevétel és kiadás egyenlege:	1 749 467	0	0	0	0	1 370 308	-

Rovatrend	Rovat megnevezése	2025. évi teljesítés (Ft)	2026. évi eredeti előirányzat (Ft)	Változás 1. (2026.05.31.) (Ft)	1. sz. módosított előirányzat (Ft) (2026.05.31.)	Változás 2. (2026.08.31.) (Ft)	2. sz. módosított előirányzat (Ft) (2026.08.31.)	Teljesítés (2026.09.30.) (Ft)	Index (%) = Teljesítés (2026.09.30.) /2.sz.Mód.ei.
K1101	Törvény szerinti illetmények, munkabérek	168 503 037	189 002 475	0	189 002 475	0	189 002 475	145 867 952	77,18%
K1102	Normatív jutalmak	0	0	0	0	0	0	0	-
K1103	Céljuttatás, projektprémium	8 872 259	1 440 000	480 000	1 920 000	0	1 920 000	0	0,00%
K1104	Készenléti, ügyeleti, helyettesítési díj, túlóra, túlszolgálat	3 709 628	3 812 400	0	3 812 400	0	3 812 400	2 727 366	71,54%
K1105	Végkielégítés	0	0	0	0	0	0	0	-
K1106	Jubileumi jutalom	767 600	0	0	0	0	0	0	-
K1107	Béren kívüli juttatások	9 125 751	9 883 284	0	9 883 284	0	9 883 284	9 727 575	98,42%
K1108	Ruházati költségtérítés	0	0	0	0	0	0	0	-
K1109	Közlekedési költségtérítés	275 223	384 480	0	384 480	0	384 480	209 640	54,53%
K1110	Egyéb költségtérítések	0	0	0	0	0	0	0	-
K1111	Lakhatási támogatások	0	0	0	0	0	0	0	-
K1112	Szociális támogatások	0	0	0	0	0	0	0	-
K1113	Foglalkoztatottak egyéb személyi juttatásai	1 240 221	0	1 676 400	1 676 400	0	1 676 400	2 775 877	165,59%
	ebből: biztosítási díjak (K1113)	*0*	*0*	*0*	*0*	*0*	*0*	*0*	-
K122	Munkavégzésre irányuló egyéb jogviszonyban nem saját foglalkoztatottnak fizetett juttatások	291 200	0	0	0	0	0	0	-
K123	Egyéb külső személyi juttatások	235 910	245 000	0	245 000	0	245 000	0	0,00%
K1	**Személyi juttatások**	**193 020 829**	**204 767 639**	**2 156 400**	**206 924 039**	**0**	**206 924 039**	**161 308 410**	**77,96%**
K2	**Munkáltatókat terhelő járulékok és szociális hozzájárulási adó**	**27 350 777**	**32 130 765**	**240 708**	**32 371 473**	**0**	**32 371 473**	**23 771 831**	**73,43%**
	ebből: szociális hozzájárulási adó (K2)	*22 301 776*	*26 576 089*	*240 708*	*26 816 797*	*0*	*26 816 797*	*18 592 291*	69,33%
	ebből: rehabilitációs hozzájárulás (K2)	*3 629 000*	*4 028 190*	*0*	*4 028 190*	*0*	*4 028 190*	*3 022 000*	75,02%
	ebből: táppénz hozzájárulás (K2)	*0*	*0*	*0*	*0*	*0*	*0*	*704 155*	-
	ebből: munkáltatót terhelő személyi jövedelemadó (K2)	*1 420 001*	*1 526 486*	*0*	*1 526 486*	*0*	*1 526 486*	*1 453 385*	95,21%
K1 + K2	**Személyi juttatások, járulékok, adók összesen:**	**220 371 606**	**236 898 404**	**2 397 108**	**239 295 512**	**0**	**239 295 512**	**185 080 241**	**77,34%**
K311	Szakmai anyagok beszerzése	337 136	353 993	0	353 993	0	353 993	286 183	80,84%
K312	Üzemeltetési anyagok beszerzése	3 474 357	4 642 819	0	4 642 819	0	4 642 819	1 727 537	37,21%
K313	Árubeszerzés	0	0	0	0	0	0	0	-
K321	Informatikai szolgáltatások igénybevétele teljesítése	944 330	991 547	0	991 547	0	991 547	779 271	78,59%
K322	Egyéb kommunikációs szolgáltatások	57 024	59 875	0	59 875	0	59 875	41 497	69,31%
K3311	Villamosenergia szolgáltatás díja	1 748 057	1 748 057	1 141 886	2 889 943	0	2 889 943	983 834	34,04%
K3312	Gázenergia szolgáltatás díja	4 602 338	4 602 338	0	4 602 338	0	4 602 338	2 510 698	54,55%
K3314	Víz- és csatorna szolgáltatás díja	1 704 251	1 789 464	0	1 789 464	0	1 789 464	1 235 336	69,03%
K332	Vásárolt élelmezés	0	0	0	0	0	0	0	-
K333	Bérleti és lízingdíjak	0	0	0	0	0	0	0	-
K334	Karbantartási, kisjavítási szolgáltatások teljesítése	21 730	22 817	0	22 817	0	22 817	30 399	133,23%
K335	Közvetített szolgáltatások	3 335 196	3 501 956	0	3 501 956	0	3 501 956	2 032 709	58,04%
	ebből: államháztartáson belüli közvetített szolgáltatások (K335)	*3 332 347*	*3 498 964*	*0*	*3 498 964*	*0*	*3 498 964*	*1 823 845*	*52,13%*
K336	Szakmai tevékenységet segítő szolgáltatások előirányzata	5 119 100	16 519 920	0	16 519 920	0	16 519 920	3 584 000	21,70%
K337	Egyéb szolgáltatások teljesítése	995 623	1 175 404	0	1 175 404	0	1 175 404	1 127 353	95,91%
	ebből: biztosítási díjak (K337)	*0*	*0*	*0*	*0*	*0*	*0*	*0*	-
K341	Kiküldetések kiadásai	192 255	234 368	0	234 368	0	234 368	43 550	18,58%
K342	Reklám- és propagandakiadások	0	0	0	0	0	0	0	-
K351	Működési célú előzetesen felszámított általános forgalmi adó	3 363 503	3 897 350	308 309	4 205 659	0	4 205 659	2 001 100	47,58%
K352	Fizetendő általános forgalmi adó	0	0	0	0	0	0	0	-
K355	Egyéb dologi kiadások teljesítése	75 527	79 303	0	79 303	0	79 303	51 923	65,47%
K3	**Dologi kiadások**	**25 970 427**	**39 619 211**	**1 450 195**	**41 069 406**	**0**	**41 069 406**	**16 435 390**	**40,02%**

Rovatrend	Rovat megnevezése	2025. évi teljesítés (Ft)	2026. évi eredeti előirányzat (Ft)	Változás 1. (2026.05.31.) (Ft)	1. sz. módosított előirányzat (Ft) (2026.05.31.)	Változás 2. (2026.08.31.) (Ft)	2. sz. módosított előirányzat (Ft) (2026.08.31.)	Teljesítés (2026.09.30.) (Ft)	Index (%) = Teljesítés (2026.09.30.) /2.sz.Mód.ei.
K4	**Ellátottak pénzbeli juttatásai**	**0**	**0**	**0**	**0**	**0**	**0**	**0**	**-**
K506	Egyéb működési célú támogatások államháztartáson belülre	0	0	0	0	0	0	0	-
	ebből: helyi önkormányzatok és költségvetési szerveik (K506)	*0*	*0*	*0*	*0*	*0*	*0*	*0*	-
K512	Egyéb működési célú támogatások államháztartáson kívülre	0	0	0	0	0	0	0	-
	ebből: egyéb civil szervezetek (K512)	*0*	*0*	*0*	*0*	*0*	*0*	*0*	-
K5	**Egyéb működési célú kiadások**	**0**	**0**	**0**	**0**	**0**	**0**	**0**	**-**
K61	Immateriális javak beszerzése, létesítése	0	0	34 900	34900	0	34900	34 900	-
K62	Ingatlanok beszerzése, létesítése kiadásai	0	0	0	0	0	0	0	-
K63	Informatikai eszközök beszerzése, létesítése teljesítése	168 106	0	113 280	113 280	0	113280	113 280	100,00%
K64	Egyéb tárgyi eszközök beszerzése, létesítése teljesítése	956 312	866 142	0	866 142	0	866 142	586 883	67,76%
K67	Beruházási célú előzetesen felszámított általános forgalmi adó teljesítése	297 659	233 858	40 009	273 867	0	273 867	186 555	68,12%
K6	**Beruházások**	**1 422 077**	**1 100 000**	**188 189**	**1 288 189**	**0**	**1 288 189**	**921 618**	**71,54%**
K71	Ingatlanok felújítása	0	0	0	0	0	0	0	-
K72	Informatikai eszközök felújítása	0	0	0	0	0	0	0	-
K73	Egyéb tárgyi eszközök felújítása	0	0	0	0	0	0	0	-
K74	Felújítási célú előzetesen felszámított általános forgalmi adó	0	0	0	0	0	0	0	-
K7	**Felújítások**	**0**	**0**	**0**	**0**	**0**	**0**	**0**	**-**
K8	**Egyéb felhalmozási célú kiadások**	**0**	**0**	**0**	**0**	**0**	**0**	**0**	**-**
K1-K5	**Működési kiadások:**	**246 342 033**	**276 517 615**	**3 847 303**	**280 364 918**	**0**	**280 364 918**	**201 515 631**	**71,88%**
K6-K8	**Felhalmozási kiadások:**	**1 422 077**	**1 100 000**	**188 189**	**1 288 189**	**0**	**1 288 189**	**921 618**	**71,54%**
K1-K8	**Költségvetési kiadások összesen:**	**247 764 110**	**277 617 615**	**4 035 492**	**281 653 107**	**0**	**281 653 107**	**202 437 249**	**71,87%**
K9	**Finanszírozási kiadások összesen:**	**0**	**0**	**0**	**0**	**0**	**0**	**0**	**-**
	Kiadások összesen:	**247 764 110**	**277 617 615**	**4 035 492**	**281 653 107**	**0**	**281 653 107**	**202 437 249**	**71,87%**

Rovatrend	Rovat megnevezése	2025. évi teljesítés (Ft)	2026. évi eredeti előirányzat (Ft)	Változás 1. (2026.05.31.) (Ft)	1. sz. módosított előirányzat (Ft) (2026.05.31.)	Változás 2. (2026.08.31.) (Ft)	2. sz. módosított előirányzat (Ft) (2026.08.31.)	Teljesítés (2026.09.30.) (Ft)	Index (%) = Teljesítés (2026.09.30.) /2.sz.Mód.ei.
B16	Egyéb működési célú támogatások bevételei államháztartáson belülről	150 000	0	0	0	0	0	150 000	-
	ebből: központi kezelésű előirányzatok (B16)	*0*	*0*	*0*	*0*	*0*	*0*	*0*	-
	ebből: egyéb fejezeti kezelésű előirányzatok (B16)	*0*	*0*	*0*	*0*	*0*	*0*	*0*	-
	ebből: helyi önkormányzatok és költségvetési szerveik (B16)	*150 000*	*0*	*0*	*0*	*0*	*0*	*150 000*	-
B1	**Működési célú támogatások államháztartáson belülről**	**150 000**	**0**	**0**	**0**	**0**	**0**	**150 000**	**-**
B25	Egyéb felhalmozási célú támogatások bevételei államháztartáson belülről	0	0	0	0	0	0	0	-
	ebből: helyi önkormányzatok és költségvetési szerveik (B25)	*0*	*0*	*0*	*0*	*0*	*0*	*0*	-
B2	**Felhalmozási célú támogatások államháztartáson belülről**	**0**	**0**	**0**	**0**	**0**	**0**	**0**	**-**
B36	Egyéb közhatalmi bevételek	0	0	0	0	0	0	0	-
	ebből: szabálysértési pénz- és helyszíni bírság és a közlekedési szabályszegések után kiszabott közigazgatási bírság helyi önkormányzatot megillető része (B36)	*0*	*0*	*0*	*0*	*0*	*0*	*0*	-
	ebből: igazgatási szolgáltatási díjak (B36)	*0*	*0*	*0*	*0*	*0*	*0*	*0*	-
B3	**Közhatalmi bevételek**	**0**	**0**	**0**	**0**	**0**	**0**	**0**	**-**
B401	Készletértékesítés ellenértéke	0	0	0	0	0	0	0	-
B402	Szolgáltatások ellenértéke	0	0	0	0	0	0	0	-
	ebből: tárgyi eszközök bérbeadásából származó bevétel (B402)	*0*	*0*	*0*	*0*	*0*	*0*	*0*	-
B403	Közvetített szolgáltatások ellenértéke	3 335 196	3 501 956	0	3 501 956	0	3 501 956	2 020 761	57,70%
	ebből: államháztartáson belül (B403)	*3 332 347*	*3 498 964*	*0*	*3 498 964*	*0*	*3 498 964*	*1 963 465*	56,12%
B404	Tulajdonosi bevételek	0	0	0	0	0	0	0	-
B405	Ellátási díjak	0	0	0	0	0	0	0	-
B406	Kiszámlázott általános forgalmi adó	0	0	0	0	0	0	0	-
B407	Általános forgalmi adó visszatérítése	0	0	0	0	0	0	0	-
B4082	Egyéb kapott (járó) kamatok és kamatjellegű bevételek	79 297	0	0	0	0	0	48 079	-
B409	Egyéb pénzügyi műveletek bevételei	0	0	0	0	0	0	0	-
B410	Biztosító által fizetett kártérítés	0	0	0	0	0	0	0	-
B411	Egyéb működési bevételek	1 329 806	0	0	0	0	0	8 987	-
	ebből: a szerződés megerősítésével, a szerződésszegéssel kapcsolatos véglegesen járó bevételek, a szerződésen kívüli károkozásért, személyiségi, dologi vagy más jog megsértéséért, jogalap nélküli gazdagodásért kapott összegek,	*0*	*0*	*0*	*0*	*0*	*0*	*0*	-
	ebből: kiadások visszatérítései	*1 325 133*	*0*	*0*	*0*	*0*	*0*	*4 824*	-
B4	**Működési bevételek**	**4 744 299**	**3 501 956**	**0**	**3 501 956**	**0**	**3 501 956**	**2 077 827**	**59,33%**
B51	Immateriális javak értékesítése	0	0	0	0	0	0	0	-
B53	Egyéb tárgyi eszközök értékesítése	0	0	0	0	0	0	0	-
B5	**Felhalmozási bevételek**	**0**	**0**	**0**	**0**	**0**	**0**	**0**	**-**
B65	Egyéb működési célú átvett pénzeszközök	0	0	0	0	0	0	0	-
	ebből: egyházi jogi személyek	*0*	*0*	*0*	*0*	*0*	*0*	*0*	-
	ebből: nonprofit gazdasági társaságok	*0*	*0*	*0*	*0*	*0*	*0*	*0*	-
	ebből: egyéb civil szervezetek (B65)	*0*	*0*	*0*	*0*	*0*	*0*	*0*	-
	ebből: háztartások (B65)	*0*	*0*	*0*	*0*	*0*	*0*	*0*	-
	ebből: pénzügyi vállalkozások	*0*	*0*	*0*	*0*	*0*	*0*	*0*	-
	ebből: egyéb vállalkozások (B65)	*0*	*0*	*0*	*0*	*0*	*0*	*0*	-
B6	**Működési célú átvett pénzeszközök**	**0**	**0**	**0**	**0**	**0**	**0**	**0**	**-**

Rovatrend	Rovat megnevezése	2025. évi teljesítés (Ft)	2026. évi eredeti előirányzat (Ft)	Változás 1. (2026.05.31.) (Ft)	1. sz. módosított előirányzat (Ft) (2026.05.31.)	Változás 2. (2026.08.31.) (Ft)	2. sz. módosított előirányzat (Ft) (2026.08.31.)	Teljesítés (2026.09.30.) (Ft)	Index (%) = Teljesítés (2026.09.30.) /2.sz.Mód.ei.
B75	Egyéb felhalmozási célú átvett pénzeszközök	0	0	0	0	0	0	0	-
	ebből: egyházi jogi személyek	*0*	*0*	*0*	*0*	*0*	*0*	*0*	-
	ebből: nonprofit gazdasági társaságok	*0*	*0*	*0*	*0*	*0*	*0*	*0*	-
	ebből: egyéb civil szervezetek (B65)	*0*	*0*	*0*	*0*	*0*	*0*	*0*	-
	ebből: háztartások (B65)	*0*	*0*	*0*	*0*	*0*	*0*	*0*	-
	ebből: pénzügyi vállalkozások	*0*	*0*	*0*	*0*	*0*	*0*	*0*	-
	ebből: egyéb vállalkozások (B65)	*0*	*0*	*0*	*0*	*0*	*0*	*0*	-
B7	**Felhalmozási célú átvett pénzeszközök**	**0**	**0**	**0**	**0**	**0**	**0**	**0**	-
B1, B3-4, B6	**Működési bevételek:**	**4 894 299**	**3 501 956**	**0**	**3 501 956**	**0**	**3 501 956**	**2 227 827**	**63,62%**
B2, B5, B7	**Felhalmozási bevételek:**	**0**	**0**	**0**	**0**	**0**	**0**	**0**	-
B1-B7	**Költségvetési bevételek összesen:**	**4 894 299**	**3 501 956**	**0**	**3 501 956**	**0**	**3 501 956**	**2 227 827**	**63,62%**
B8131	Előző év költségvetési maradványának igénybevétele	1 684 922	0	1 450 195	1 450 195	0	1 450 195	1 450 195	100,00%
B816	Központi, irányító szervi támogatás	242 635 084	274 115 659	2 585 297	276 700 956	0	276 700 956	201 745 925	72,91%
	ebből: Központi költségvetésből származó támogatás		266 544 328	*1 854 708*	*268 399 036*	*-1 318 374*	*267 080 662*	*204 555 738*	76,59%
	ebből: Fenntartói költségvetésből származó támogatás		7 571 331	*730 589*	*8 301 920*	*1 318 374*	*9 620 294*	*-2 809 813*	-29,21%
B8	**Finanszírozási bevételek**	**244 320 006**	**274 115 659**	**4 035 492**	**278 151 151**	**0**	**278 151 151**	**203 196 120**	**73,05%**
	Bevételek összesen:	**249 214 305**	**277 617 615**	**4 035 492**	**281 653 107**	**0**	**281 653 107**	**205 423 947**	**72,94%**
	Költségvetési egyenleg:	-242 869 811	-274 115 659	-4 035 492	-278 151 151	0	-278 151 151	-200 209 422	71,98%
	ebből: működési egyenleg	-241 447 734	-273 015 659	-3 847 303	-276 862 962	0	-276 862 962	-199 287 804	71,98%
	ebből felhalmozási egyenleg	-1 422 077	-1 100 000	-188 189	-1 288 189	0	-1 288 189	-921 618	71,54%
	Finanszírozási egyenleg:	244 320 006	274 115 659	4 035 492	278 151 151	0	278 151 151	203 196 120	73,05%
	Összes bevétel és kiadás egyenlege:	1 450 195	0	0	0	0	0	2 986 698	-

Rovatrend	Rovat megnevezése	2025. évi teljesítés (Ft)	2026. évi eredeti előirányzat (Ft)	1. sz. módosított előirányzat (Ft) (2026.05.31.)	Változás 2. (2026.08.31.) (Ft)	2. sz. módosított előirányzat (Ft) (2026.08.31.)	Teljesítés (2026.09.30.) (Ft)	Index (%) = Teljesítés (2026.09.30.) /2.sz.Mód.ei.
K1101	Törvény szerinti illetmények, munkabérek	167 023 941	187 436 300	199 392 298	7 964 189	207 356 487	151 046 801	72,84%
K1102	Normatív jutalmak	0	0	0	0	0	0	-
K1103	Céljuttatás, projektprémium	8 161 400	0	0	0	0	0	-
K1104	Készenléti, ügyeleti, helyettesítési díj, túlóra, túlszolgálat	0	0	0	0	0	741 334	-
K1105	Végkielégítés	0	0	0	0	0	0	-
K1106	Jubileumi jutalom	0	0	0	0	0	0	-
K1107	Béren kívüli juttatások	11 148 819	10 036 274	11 036 274	0	11 036 274	6 956 560	63,03%
K1108	Ruházati költségtérítés	0	0	0	0	0	0	-
K1109	Közlekedési költségtérítés	1 747 080	2 186 496	2 186 496	0	2 186 496	1 372 170	62,76%
K1110	Egyéb költségtérítések	0	0	0	0	0	0	-
K1111	Lakhatási támogatások	0	0	0	0	0	0	-
K1112	Szociális támogatások	0	0	0	0	0	0	-
K1113	Foglalkoztatottak egyéb személyi juttatásai	5 720 841	6 571 429	6 571 429	0	6 571 429	4 392 595	66,84%
	ebből: biztosítási díjak (K1113)	*0*	*0*	*0*	*0*	*0*	*0*	-
K122	Munkavégzésre irányuló egyéb jogviszonyban nem saját foglalkoztatottnak fizetett juttatások	107 400	0	0	0	0	0	-
K123	Egyéb külső személyi juttatások	1 314 746	1 190 000	1 190 000	0	1 190 000	698 901	58,73%
K1	**Személyi juttatások**	**195 224 227**	**207 420 499**	**220 376 497**	**7 964 189**	**228 340 686**	**165 208 361**	**72,35%**
K2	**Munkáltatókat terhelő járulékok és szociális hozzájárulási adó**	**27 386 597**	**30 609 714**	**32 301 362**	**890 478**	**33 191 840**	**22 635 390**	**68,20%**
	ebből: szociális hozzájárulási adó (K2)	*22 534 124*	*26 724 545*	*28 266 193*	*890 478*	*29 156 671*	*18 914 469*	64,87%
	ebből: rehabilitációs hozzájárulás (K2)	*1 860 000*	*2 064 600*	*2 064 600*	*0*	*2 064 600*	*1 555 000*	75,32%
	ebből: táppénz hozzájárulás (K2)	*1 036 283*	*0*	*0*	*0*	*0*	*930 251*	-
	ebből: munkáltatót terhelő személyi jövedelemadó (K2)	*1 956 190*	*1 820 569*	*1 970 569*	*0*	*1 970 569*	*1 235 670*	62,71%
K1 + K2	**Személyi juttatások, járulékok, adók összesen:**	**222 610 824**	**238 030 213**	**252 677 859**	**8 854 667**	**261 532 526**	**187 843 751**	**71,82%**
K311	Szakmai anyagok beszerzése	16 755	17 593	17 593	0	17 593	36 337	206,54%
K312	Üzemeltetési anyagok beszerzése	3 983 725	4 182 911	4 182 911	0	4 182 911	2 193 083	52,43%
K313	Árubeszerzés	0	0	0	0	0	0	-
K321	Informatikai szolgáltatások igénybevétele teljesítése	1 178 826	1 237 767	1 237 767	0	1 237 767	676 843	54,68%
K322	Egyéb kommunikációs szolgáltatások	500 457	525 480	525 480	0	525 480	350 904	66,78%
K3311	Villamosenergia szolgáltatás díja	1 251 719	1 251 719	3 573 639	0	3 573 639	850 531	23,80%
K3312	Gázenergia szolgáltatás díja	2 841 422	2 841 422	2 841 422	0	2 841 422	1 844 508	64,91%
K3314	Víz- és csatorna szolgáltatás díja	754 263	791 976	791 976	0	791 976	429 978	54,29%
K332	Vásárolt élelmezés	33319405	34 985 375	34 985 375	0	34985375	25 718 438	73,51%
K333	Bérleti és lízingdíjak	71 404	74 974	74 974	0	74 974	57 560	76,77%
K334	Karbantartási, kisjavítási szolgáltatások teljesítése	229 868	241 361	241 361	0	241 361	70 399	29,17%
K335	Közvetített szolgáltatások	8 815	9 256	9 256	0	9 256	22 013	237,82%
	ebből: államháztartáson belüli közvetített szolgáltatások (K335)	*0*	*0*	*0*	*0*	*0*	*0*	-
K336	Szakmai tevékenységet segítő szolgáltatások előirányzata	178 700	187 635	187 635	0	187 635	80 000	42,64%
K337	Egyéb szolgáltatások teljesítése	4 030 781	4 232 320	4 232 320	0	4 232 320	3 358 252	79,35%
	ebből: biztosítási díjak (K337)	*48 284*	*50 697*	*50 697*	*0*	*50 697*	*0*	-
K341	Kiküldetések kiadásai	2 319 642	2 435 624	2 435 624	0	2 435 624	1 885 030	77,39%
K342	Reklám- és propagandakiadások	0	0	0	0	0	0	-
K351	Működési célú előzetesen felszámított általános forgalmi adó	12 596 145	13 225 952	13 852 870	0	13 852 870	9 216 973	66,53%
K352	Fizetendő általános forgalmi adó	0	0	0	2 879 000	2 879 000	1 365 000	47,41%
K355	Egyéb dologi kiadások teljesítése	54 896	57 641	57 641	0	57 641	74 188	128,71%
K3	**Dologi kiadások**	**63 336 823**	**66 299 006**	**69 247 844**	**2 879 000**	**72 126 844**	**48 230 037**	**66,87%**

Rovatrend	Rovat megnevezése	2025. évi teljesítés (Ft)	2026. évi eredeti előirányzat (Ft)	1. sz. módosított előirányzat (Ft) (2026.05.31.)	Változás 2. (2026.08.31.) (Ft)	2. sz. módosított előirányzat (Ft) (2026.08.31.)	Teljesítés (2026.09.30.) (Ft)	Index (%) = Teljesítés (2026.09.30.) /2.sz.Mód.ei.
K4	**Ellátottak pénzbeli juttatásai**	**0**	**0**	**0**	**0**	**0**	**0**	**-**
K506	Egyéb működési célú támogatások államháztartáson belülre	0	0	0	0	0	0	-
	ebből: helyi önkormányzatok és költségvetési szerveik (K506)	*0*	*0*	*0*	*0*	*0*	*0*	-
K512	Egyéb működési célú támogatások államháztartáson kívülre	0	0	0	0	0	0	-
	ebből: egyéb civil szervezetek (K512)	*0*	*0*	*0*	*0*	*0*	*0*	-
K5	**Egyéb működési célú kiadások**	**0**	**0**	**0**	**0**	**0**	**0**	**-**
K61	Immateriális javak beszerzése, létesítése	0	0	0	0	0	0	-
K62	Ingatlanok beszerzése, létesítése kiadásai	0	0	0	0	0	0	-
K63	Informatikai eszközök beszerzése, létesítése teljesítése	6 299	1 530 000	1 530 000	746 092	2 276 092	1 516 387	66,62%
K64	Egyéb tárgyi eszközök beszerzése, létesítése teljesítése	1 698 544	157 480	393 700	43 673	437 373	147 297	33,68%
K67	Beruházási célú előzetesen felszámított általános forgalmi adó teljesítése	460 307	455 620	519 400	126 213	645 613	449 193	69,58%
K6	**Beruházások**	**2 165 150**	**2 143 100**	**2 443 100**	**915 978**	**3 359 078**	**2 112 877**	**62,90%**
K71	Ingatlanok felújítása	0	0	0	0	0	0	-
K72	Informatikai eszközök felújítása	0	0	0	0	0	0	-
K73	Egyéb tárgyi eszközök felújítása	0	0	0	0	0	0	-
K74	Felújítási célú előzetesen felszámított általános forgalmi adó	0	0	0	0	0	0	-
K7	**Felújítások**	**0**	**0**	**0**	**0**	**0**	**0**	**-**
K8	**Egyéb felhalmozási célú kiadások**	**13 700**	**0**	**0**	**0**	**0**	**0**	**-**
K1-K5	**Működési kiadások:**	**285 947 647**	**304 329 219**	**321 925 703**	**11 733 667**	**333 659 370**	**236 073 788**	**70,75%**
K6-K8	**Felhalmozási kiadások:**	**2 178 850**	**2 143 100**	**2 443 100**	**915 978**	**3 359 078**	**2 112 877**	**62,90%**
K1-K8	**Költségvetési kiadások összesen:**	**288 126 497**	**306 472 319**	**324 368 803**	**12 649 645**	**337 018 448**	**238 186 665**	**70,67%**
K9	**Finanszírozási kiadások összesen:**	**0**	**0**	**0**	**0**	**0**	**0**	**-**
	Kiadások összesen:	**288 126 497**	**306 472 319**	**324 368 803**	**12 649 645**	**337 018 448**	**238 186 665**	**70,67%**

Rovatrend	Rovat megnevezése	2025. évi teljesítés (Ft)	2026. évi eredeti előirányzat (Ft)	1. sz. módosított előirányzat (Ft) (2026.05.31.)	Változás 2. (2026.08.31.) (Ft)	2. sz. módosított előirányzat (Ft) (2026.08.31.)	Teljesítés (2026.09.30.) (Ft)	Index (%) = Teljesítés (2026.09.30.) /2.sz.Mód.ei.
B16	Egyéb működési célú támogatások bevételei államháztartáson belülről	42 619 454	38 665 721	38 665 721	0	38 665 721	37 764 412	97,67%
	ebből: központi kezelésű előirányzatok (B16)	*0*	*0*	*0*	*0*	*0*	*0*	-
	ebből: egyéb fejezeti kezelésű előirányzatok (B16)	*0*	*0*	*0*	*0*	*0*	*0*	-
	ebből: helyi önkormányzatok és költségvetési szerveik (B16)	*42 619 454*	*38 665 721*	*38 665 721*	*0*	*38 665 721*	*37 764 412*	*97,67%*
B1	**Működési célú támogatások államháztartáson belülről**	**42 619 454**	**38 665 721**	**38 665 721**	**0**	**38 665 721**	**37 764 412**	**97,67%**
B25	Egyéb felhalmozási célú támogatások bevételei államháztartáson belülről	256 244	0	0	915 978	915 978	1 037 915	-
	ebből: helyi önkormányzatok és költségvetési szerveik (B25)	*256 244*	*0*	*0*	*915 978*	*915 978*	*1 037 915*	-
B2	**Felhalmozási célú támogatások államháztartáson belülről**	**256 244**	**0**	**0**	**915 978**	**915 978**	**1 037 915**	**-**
B36	Egyéb közhatalmi bevételek	0	0	0	0	0	0	-
	ebből: szabálysértési pénz- és helyszíni bírság és a közlekedési szabályszegések után kiszabott közigazgatási bírság helyi önkormányzatot megillető része (B36)	*0*	*0*	*0*	*0*	*0*	*0*	-
	ebből: igazgatási szolgáltatási díjak (B36)	*0*	*0*	*0*	*0*	*0*	*0*	-
B3	**Közhatalmi bevételek**	**0**	**0**	**0**	**0**	**0**	**0**	**-**
B401	Készletértékesítés ellenértéke	0	0	0	0	0	0	-
B402	Szolgáltatások ellenértéke	0	0	0	0	0	0	-
	ebből: tárgyi eszközök bérbeadásából származó bevétel (B402)	*0*	*0*	*0*	*0*	*0*	*0*	-
B403	Közvetített szolgáltatások ellenértéke	9 929	9 256	9 256	0	9 256	15 188	164,09%
	ebből: államháztartáson belül (B403)	*0*	*0*	*0*	*0*	*0*	*0*	-
B404	Tulajdonosi bevételek	0	0	0	0	0	0	-
B405	Ellátási díjak	37 572 040	37 572 040	37 572 040	0	37 572 040	32 549 617	86,63%
B406	Kiszámlázott általános forgalmi adó	5 335 571	5 335 571	5 335 571	0	5 335 571	4 341 169	81,36%
B407	Általános forgalmi adó visszatérítése	0	0	0	14 879 000	14 879 000	15 371 000	103,31%
B4082	Egyéb kapott (járó) kamatok és kamatjellegű bevételek	200 859	0	0	0	0	368 133	-
B409	Egyéb pénzügyi műveletek bevételei	0	0	0	0	0	0	-
B410	Biztosító által fizetett kártérítés	0	0	0	0	0	0	-
B411	Egyéb működési bevételek	196 857	0	0	0	0	4 047	-
	ebből: a szerződés megerősítésével, a szerződésszegéssel kapcsolatos véglegesen járó bevételek, a szerződésen kívüli károkozásért, személyiségi, dologi vagy más jog megsértéséért, jogalap nélküli gazdagodásért kapott összegek,	*0*	*0*	*0*	*0*	*0*	*0*	-
	ebből: kiadások visszatérítései	*193 450*	*0*	*0*	*0*	*0*	*0*	-
B4	**Működési bevételek**	**43 315 256**	**42 916 867**	**42 916 867**	**14 879 000**	**57 795 867**	**52 649 154**	**91,10%**
B51	Immateriális javak értékesítése	0	0	0	0	0	0	-
B53	Egyéb tárgyi eszközök értékesítése	0	0	0	0	0	0	-
B5	**Felhalmozási bevételek**	**0**	**0**	**0**	**0**	**0**	**0**	**-**
B65	Egyéb működési célú átvett pénzeszközök	0	0	0	0	0	0	-
	ebből: egyházi jogi személyek	*0*	*0*	*0*	*0*	*0*	*0*	-
	ebből: nonprofit gazdasági társaságok	*0*	*0*	*0*	*0*	*0*	*0*	-
	ebből: egyéb civil szervezetek (B65)	*0*	*0*	*0*	*0*	*0*	*0*	-
	ebből: háztartások (B65)	*0*	*0*	*0*	*0*	*0*	*0*	-
	ebből: pénzügyi vállalkozások	*0*	*0*	*0*	*0*	*0*	*0*	-
	ebből: egyéb vállalkozások (B65)	*0*	*0*	*0*	*0*	*0*	*0*	-
B6	**Működési célú átvett pénzeszközök**	**0**	**0**	**0**	**0**	**0**	**0**	**-**

Rovatrend	Rovat megnevezése	2025. évi teljesítés (Ft)	2026. évi eredeti előirányzat (Ft)	1. sz. módosított előirányzat (Ft) (2026.05.31.)	Változás 2. (2026.08.31.) (Ft)	2. sz. módosított előirányzat (Ft) (2026.08.31.)	Teljesítés (2026.09.30.) (Ft)	Index (%) = Teljesítés (2026.09.30.) /2.sz.Mód.ei.
B75	Egyéb felhalmozási célú átvett pénzeszközök	0	0	0	0	0	0	-
	ebből: egyházi jogi személyek	*0*	*0*	*0*	*0*	*0*	*0*	-
	ebből: nonprofit gazdasági társaságok	*0*	*0*	*0*	*0*	*0*	*0*	-
	ebből: egyéb civil szervezetek (B65)	*0*	*0*	*0*	*0*	*0*	*0*	-
	ebből: háztartások (B65)	*0*	*0*	*0*	*0*	*0*	*0*	-
	ebből: pénzügyi vállalkozások	*0*	*0*	*0*	*0*	*0*	*0*	-
	ebből: egyéb vállalkozások (B65)	*0*	*0*	*0*	*0*	*0*	*0*	-
B7	**Felhalmozási célú átvett pénzeszközök**	**0**	**0**	**0**	**0**	**0**	**0**	-
B1, B3-4, B6	**Működési bevételek:**	**85 934 710**	**81 582 588**	**81 582 588**	**14 879 000**	**96 461 588**	**90 413 566**	**93,73%**
B2, B5, B7	**Felhalmozási bevételek:**	**256 244**	**0**	**0**	**915 978**	**915 978**	**1 037 915**	-
B1-B7	**Költségvetési bevételek összesen:**	**86 190 954**	**81 582 588**	**81 582 588**	**15 794 978**	**97 377 566**	**91 451 481**	**93,91%**
B8131	Előző év költségvetési maradványának igénybevétele	4 606 810	1 943 100	4 891 938	0	4 891 938	4 891 938	100,00%
B816	Központi, irányító szervi támogatás	202 220 671	222 946 631	237 894 277	-3 145 333	234 748 944	171 215 267	72,94%
	ebből: Központi költségvetésből származó támogatás		102 378 400	*117 026 046*	*10 942 467*	*127 968 513*	*106 197 456*	82,99%
	ebből: Fenntartói költségvetésből származó támogatás		120 568 231	*120 868 231*	*-14 087 800*	*106 780 431*	*65 017 811*	60,89%
B8	**Finanszírozási bevételek**	**206 827 481**	**224 889 731**	**242 786 215**	**-3 145 333**	**239 640 882**	**176 107 205**	**73,49%**
	Bevételek összesen:	**293 018 435**	**306 472 319**	**324 368 803**	**12 649 645**	**337 018 448**	**267 558 686**	**79,39%**
	Költségvetési egyenleg:	-201 935 543	-224 889 731	-242 786 215	3 145 333	-239 640 882	-146 735 184	61,23%
	ebből: működési egyenleg	-200 012 937	-222 746 631	-240 343 115	3 145 333	-237 197 782	-145 660 222	61,41%
	ebből felhalmozási egyenleg	-1 922 606	-2 143 100	-2 443 100	0	-2 443 100	-1 074 962	44,00%
	Finanszírozási egyenleg:	206 827 481	224 889 731	242 786 215	-3 145 333	239 640 882	176 107 205	73,49%
	Összes bevétel és kiadás egyenlege:	4 891 938	0	0	0	0	29 372 021	-

Rovatrend	Rovat megnevezése	2025. évi teljesítés (Ft)	2026. évi eredeti előirányzat (Ft)	1. sz. módosított előirányzat (Ft) (2026.05.31.)	Változás 2. (2026.08.31.) (Ft)	2. sz. módosított előirányzat (Ft) (2026.08.31.)	Teljesítés (2026.09.30.) (Ft)	Index (%) = Teljesítés (2026.09.30.) /2.sz.Mód.ei.
K1101	Törvény szerinti illetmények, munkabérek	213 965 461	190 522 468	218 625 785	18 488 626	237 114 411	187 686 849	79,15%
K1102	Normatív jutalmak	0	0	0	0	0	0	-
K1103	Céljuttatás, projektprémium	8 593 890	0	0	0	0	0	-
K1104	Készenléti, ügyeleti, helyettesítési díj, túlóra, túlszolgálat	7 188 480	1 620 000	1 620 000	0	1 620 000	3 274 356	202,12%
K1105	Végkielégítés	0	0	0	0	0	0	-
K1106	Jubileumi jutalom	6 278 400	1 492 800	1 492 800	0	1 492 800	2 985 600	200,00%
K1107	Béren kívüli juttatások	11 153 576	21 387 203	21 387 203	0	21 387 203	16 157 566	75,55%
K1108	Ruházati költségtérítés	0	0	0	0	0	0	-
K1109	Közlekedési költségtérítés	4 570 668	5 911 980	5 911 980	0	5 911 980	3 945 213	66,73%
K1110	Egyéb költségtérítések	0	0	0	0	0	0	-
K1111	Lakhatási támogatások	0	0	0	0	0	0	-
K1112	Szociális támogatások	0	0	0	0	0	0	-
K1113	Foglalkoztatottak egyéb személyi juttatásai	3 769 091	1 466 000	1 466 000	0	1 466 000	2 722 624	185,72%
	ebből: biztosítási díjak (K1113)	*0*	*0*	*0*	*0*	*0*	*0*	-
K122	Munkavégzésre irányuló egyéb jogviszonyban nem saját foglalkoztatottnak fizetett juttatások	4 747 940	4 800 000	4 800 000	0	4 800 000	3 627 000	75,56%
K123	Egyéb külső személyi juttatások	79 343	0	0	0	0	172 815	-
K1	**Személyi juttatások**	**260 346 849**	**227 200 451**	**255 303 768**	**18 488 626**	**273 792 394**	**220 572 023**	**80,56%**
K2	**Munkáltatókat terhelő járulékok és szociális hozzájárulási adó**	**40 157 113**	**37 204 589**	**40 858 058**	**2 403 537**	**43 261 595**	**34 577 324**	**79,93%**
	ebből: szociális hozzájárulási adó (K2)	*33 130 688*	*28 811 853*	*32 465 322*	*2 403 537*	*34 868 859*	*28 182 634*	80,82%
	ebből: rehabilitációs hozzájárulás (K2)	*4 618 000*	*5 125 980*	*5 125 980*	*0*	*5 125 980*	*3 799 000*	74,11%
	ebből: táppénz hozzájárulás (K2)	*724 717*	*0*	*0*	*0*	*0*	*0*	-
	ebből: munkáltatót terhelő személyi jövedelemadó (K2)	*1 683 708*	*3 266 756*	*3 266 756*	*0*	*3 266 756*	*2 595 690*	79,46%
K1 + K2	**Személyi juttatások, járulékok, adók összesen:**	**300 503 962**	**264 405 040**	**296 161 826**	**20 892 163**	**317 053 989**	**255 149 347**	**80,48%**
K311	Szakmai anyagok beszerzése	16 000	16 800	16 800	0	16 800	0	0,00%
K312	Üzemeltetési anyagok beszerzése	2 110 871	2 216 415	2 216 415	-114 017	2 102 398	1 498 023	71,25%
K313	Árubeszerzés	0	0	0	0	0	0	-
K321	Informatikai szolgáltatások igénybevétele teljesítése	3 523 336	3 699 503	3 699 503	0	3 699 503	2 998 153	81,04%
K322	Egyéb kommunikációs szolgáltatások	825 426	866 697	866 697	0	866 697	777 128	89,67%
K3311	Villamosenergia szolgáltatás díja	808 013	808 013	1 633 526	0	1 633 526	364 721	22,33%
K3312	Gázenergia szolgáltatás díja	4 304 629	4 304 629	4 304 629	0	4 304 629	1 463 225	33,99%
K3314	Víz- és csatorna szolgáltatás díja	48 440	50 862	50 862	0	50 862	23 574	46,35%
K332	Vásárolt élelmezés	0	0	0	0	0	0	-
K333	Bérleti és lízingdíjak	486 225	510 536	510 536	0	510 536	346 338	67,84%
K334	Karbantartási, kisjavítási szolgáltatások teljesítése	69 295	72 760	72 760	0	72 760	84 009	115,46%
K335	Közvetített szolgáltatások	116 428	122 249	122 249	0	122 249	20 611	16,86%
	ebből: államháztartáson belüli közvetített szolgáltatások (K335)	*0*	*0*	*0*	*0*	*0*	*0*	-
K336	Szakmai tevékenységet segítő szolgáltatások előirányzata	605 000	635 250	635 250	0	635 250	453 750	71,43%
K337	Egyéb szolgáltatások teljesítése	1 173 001	1 231 651	1 231 651	0	1 231 651	1 076 058	87,37%
	ebből: biztosítási díjak (K337)	*0*	*0*	*0*	*0*	*0*	*0*	-
K341	Kiküldetések kiadásai	2 457 869	2 580 762	2 580 762	0	2 580 762	1 932 516	74,88%
K342	Reklám- és propagandakiadások	0	0	0	0	0	0	-
K351	Működési célú előzetesen felszámított általános forgalmi adó	3 220 480	3 381 504	3 604 392	0	3 604 392	2 039 055	56,57%
K352	Fizetendő általános forgalmi adó	0	0	0	0	0	0	-
K355	Egyéb dologi kiadások teljesítése	28 786	30 225	30 225	0	30 225	20 100	66,50%
K3	**Dologi kiadások**	**19 793 799**	**20 527 856**	**21 576 257**	**-114 017**	**21 462 240**	**13 097 261**	**61,02%**

Rovatrend	Rovat megnevezése	2025. évi teljesítés (Ft)	2026. évi eredeti előirányzat (Ft)	1. sz. módosított előirányzat (Ft) (2026.05.31.)	Változás 2. (2026.08.31.) (Ft)	2. sz. módosított előirányzat (Ft) (2026.08.31.)	Teljesítés (2026.09.30.) (Ft)	Index (%) = Teljesítés (2026.09.30.) /2.sz.Mód.ei.
K4	**Ellátottak pénzbeli juttatásai**	**0**	**0**	**0**	**0**	**0**	**0**	**-**
K506	Egyéb működési célú támogatások államháztartáson belülre	67 234	0	0	0	0	0	-
	ebből: helyi önkormányzatok és költségvetési szerveik (K506)	*67 234*	*0*	*0*	*0*	*0*	*0*	-
K512	Egyéb működési célú támogatások államháztartáson kívülre	0	0	0	0	0	0	-
	ebből: egyéb civil szervezetek (K512)	*0*	*0*	*0*	*0*	*0*	*0*	-
K5	**Egyéb működési célú kiadások**	**67 234**	**0**	**0**	**0**	**0**	**0**	**-**
K61	Immateriális javak beszerzése, létesítése	0	0	0	0	0	0	-
K62	Ingatlanok beszerzése, létesítése kiadásai	0	0	0	0	0	0	-
K63	Informatikai eszközök beszerzése, létesítése teljesítése	344 280	0	629 921	181 083	811 004	814941	100,49%
K64	Egyéb tárgyi eszközök beszerzése, létesítése teljesítése	337 374	157 480	157 480	-87 692	69 788	78079	111,88%
K67	Beruházási célú előzetesen felszámított általános forgalmi adó teljesítése	167 847	42 520	212 599	20 626	233 225	236527	101,42%
K6	**Beruházások**	**849 501**	**200 000**	**1 000 000**	**114 017**	**1 114 017**	**1 129 547**	**101,39%**
K71	Ingatlanok felújítása	0	0	0	0	0	0	-
K72	Informatikai eszközök felújítása	0	0	0	0	0	0	-
K73	Egyéb tárgyi eszközök felújítása	0	0	0	0	0	0	-
K74	Felújítási célú előzetesen felszámított általános forgalmi adó	0	0	0	0	0	0	-
K7	**Felújítások**	**0**	**0**	**0**	**0**	**0**	**0**	**-**
K8	**Egyéb felhalmozási célú kiadások**	**0**	**0**	**0**	**0**	**0**	**0**	**-**
K1-K5	**Működési kiadások:**	**320 364 995**	**284 932 896**	**317 738 083**	**20 778 146**	**338 516 229**	**268 246 608**	**79,24%**
K6-K8	**Felhalmozási kiadások:**	**849 501**	**200 000**	**1 000 000**	**114 017**	**1 114 017**	**1 129 547**	**101,39%**
K1-K8	**Költségvetési kiadások összesen:**	**321 214 496**	**285 132 896**	**318 738 083**	**20 892 163**	**339 630 246**	**269 376 155**	**79,31%**
K9	**Finanszírozási kiadások összesen:**	**0**	**0**	**0**	**0**	**0**	**0**	**-**
	Kiadások összesen:	**321 214 496**	**285 132 896**	**318 738 083**	**20 892 163**	**339 630 246**	**269 376 155**	**79,31%**

Rovatrend	Rovat megnevezése	2025. évi teljesítés (Ft)	2026. évi eredeti előirányzat (Ft)	1. sz. módosított előirányzat (Ft) (2026.05.31.)	Változás 2. (2026.08.31.) (Ft)	2. sz. módosított előirányzat (Ft) (2026.08.31.)	Teljesítés (2026.09.30.) (Ft)	Index (%) = Teljesítés (2026.09.30.) /2.sz.Mód.ei.
B16	Egyéb működési célú támogatások bevételei államháztartáson belülről	8 944 559	8 944 559	8 944 559	0	8944559	10 521 149	117,63%
	ebből: központi kezelésű előirányzatok (B16)	*0*	*0*	*0*	*0*	*0*	*0*	-
	ebből: egyéb fejezeti kezelésű előirányzatok (B16)	*0*	*0*	*0*	*0*	*0*	*0*	-
	ebből: helyi önkormányzatok és költségvetési szerveik (B16)	*8 944 559*	*8 944 559*	*8 944 559*	*0*	*8944559*	*10 521 149*	*117,63%*
B1	**Működési célú támogatások államháztartáson belülről**	**8 944 559**	**8 944 559**	**8 944 559**	**0**	**8 944 559**	**10 521 149**	**117,63%**
B25	Egyéb felhalmozási célú támogatások bevételei államháztartáson belülről	0	0	0	0	0	0	-
	ebből: helyi önkormányzatok és költségvetési szerveik (B25)	*0*	*0*	*0*	*0*	*0*	*0*	-
B2	**Felhalmozási célú támogatások államháztartáson belülről**	**0**	**0**	**0**	**0**	**0**	**0**	**-**
B36	Egyéb közhatalmi bevételek	0	0	0	0	0	0	-
	ebből: szabálysértési pénz- és helyszíni bírság és a közlekedési szabályszegések után kiszabott közigazgatási bírság helyi önkormányzatot megillető része (B36)	*0*	*0*	*0*	*0*	*0*	*0*	-
	ebből: igazgatási szolgáltatási díjak (B36)	*0*	*0*	*0*	*0*	*0*	*0*	-
B3	**Közhatalmi bevételek**	**0**	**0**	**0**	**0**	**0**	**0**	**-**
B401	Készletértékesítés ellenértéke	0	0	0	0	0	0	-
B402	Szolgáltatások ellenértéke	0	0	0	0	0	0	-
	ebből: tárgyi eszközök bérbeadásából származó bevétel (B402)	*0*	*0*	*0*	*0*	*0*	*0*	-
B403	Közvetített szolgáltatások ellenértéke	121 359	122 249	122 249	0	122 249	22 632	18,51%
	ebből: államháztartáson belül (B403)	*0*	*0*	*0*	*0*	*0*	*0*	-
B404	Tulajdonosi bevételek	0	0	0	0	0	0	-
B405	Ellátási díjak	0	0	0	0	0	0	-
B406	Kiszámlázott általános forgalmi adó	0	0	0	0	0	0	-
B407	Általános forgalmi adó visszatérítése	0	0	0	0	0	0	-
B4082	Egyéb kapott (járó) kamatok és kamatjellegű bevételek	2	0	0	0	0	2	-
B409	Egyéb pénzügyi műveletek bevételei	0	0	0	0	0	0	-
B410	Biztosító által fizetett kártérítés	0	0	0	0	0	0	-
B411	Egyéb működési bevételek	23 662	0	0	0	0	278 962	-
	ebből: a szerződés megerősítésével, a szerződésszegéssel kapcsolatos véglegesen járó bevételek, a szerződésen kívüli károkozásért, személyiségi, dologi vagy más jog megsértéséért, jogalap nélküli gazdagodásért kapott összegek,	*0*	*0*	*0*	*0*	*0*	*0*	-
	ebből: kiadások visszatérítései	*0*	*0*	*0*	*0*	*0*	*0*	-
B4	**Működési bevételek**	**145 023**	**122 249**	**122 249**	**0**	**122 249**	**301 596**	**246,71%**
B51	Immateriális javak értékesítése	0	0	0	0	0	0	-
B53	Egyéb tárgyi eszközök értékesítése	0	0	0	0	0	0	-
B5	**Felhalmozási bevételek**	**0**	**0**	**0**	**0**	**0**	**0**	**-**
B65	Egyéb működési célú átvett pénzeszközök	0	0	0	0	0	0	-
	ebből: egyházi jogi személyek	*0*	*0*	*0*	*0*	*0*	*0*	-
	ebből: nonprofit gazdasági társaságok	*0*	*0*	*0*	*0*	*0*	*0*	-
	ebből: egyéb civil szervezetek (B65)	*0*	*0*	*0*	*0*	*0*	*0*	-
	ebből: háztartások (B65)	*0*	*0*	*0*	*0*	*0*	*0*	-
	ebből: pénzügyi vállalkozások	*0*	*0*	*0*	*0*	*0*	*0*	-
	ebből: egyéb vállalkozások (B65)	*0*	*0*	*0*	*0*	*0*	*0*	-
B6	**Működési célú átvett pénzeszközök**	**0**	**0**	**0**	**0**	**0**	**0**	**-**

Rovatrend	Rovat megnevezése	2025. évi teljesítés (Ft)	2026. évi eredeti előirányzat (Ft)	1. sz. módosított előirányzat (Ft) (2026.05.31.)	Változás 2. (2026.08.31.) (Ft)	2. sz. módosított előirányzat (Ft) (2026.08.31.)	Teljesítés (2026.09.30.) (Ft)	Index (%) = Teljesítés (2026.09.30.) /2.sz.Mód.ei.
B75	Egyéb felhalmozási célú átvett pénzeszközök	0	0	0	0	0	0	-
	ebből: egyházi jogi személyek	*0*	*0*	*0*	*0*	*0*	*0*	-
	ebből: nonprofit gazdasági társaságok	*0*	*0*	*0*	*0*	*0*	*0*	-
	ebből: egyéb civil szervezetek (B65)	*0*	*0*	*0*	*0*	*0*	*0*	-
	ebből: háztartások (B65)	*0*	*0*	*0*	*0*	*0*	*0*	-
	ebből: pénzügyi vállalkozások	*0*	*0*	*0*	*0*	*0*	*0*	-
	ebből: egyéb vállalkozások (B65)	*0*	*0*	*0*	*0*	*0*	*0*	-
B7	**Felhalmozási célú átvett pénzeszközök**	**0**	**0**	**0**	**0**	**0**	**0**	-
B1, B3-4, B6	**Működési bevételek:**	**9 089 582**	**9 066 808**	**9 066 808**	**0**	**9 066 808**	**10 822 745**	**119,37%**
B2, B5, B7	**Felhalmozási bevételek:**	**0**	**0**	**0**	**0**	**0**	**0**	-
B1-B7	**Költségvetési bevételek összesen:**	**9 089 582**	**9 066 808**	**9 066 808**	**0**	**9 066 808**	**10 822 745**	**119,37%**
B8131	Előző év költségvetési maradványának igénybevétele	554 842	0	1 048 401	0	1 048 401	1 048 401	100,00%
B816	Központi, irányító szervi támogatás	312 618 473	276 066 088	308 622 874	20 892 163	329 515 037	258 715 713	78,51%
	ebből: Központi költségvetésből származó támogatás		226 345 453	*258 102 239*	*20 892 163*	*278 994 402*	*235 118 118*	84,27%
	ebből: Fenntartói költségvetésből származó támogatás		49 720 635	*50 520 635*	*0*	*50 520 635*	*23 597 595*	46,71%
B8	**Finanszírozási bevételek**	**313 173 315**	**276 066 088**	**309 671 275**	**20 892 163**	**330 563 438**	**259 764 114**	**78,58%**
	Bevételek összesen:	**322 262 897**	**285 132 896**	**318 738 083**	**20 892 163**	**339 630 246**	**270 586 859**	**79,67%**
	Költségvetési egyenleg:	-312 124 914	-276 066 088	-309 671 275	-20 892 163	-330 563 438	-258 553 410	78,22%
	ebből: működési egyenleg	-311 275 413	-275 866 088	-308 671 275	-20 778 146	-329 449 421	-257 423 863	78,14%
	ebből felhalmozási egyenleg	-849 501	-200 000	-1 000 000	-114 017	-1 114 017	-1 129 547	101,39%
	Finanszírozási egyenleg:	313 173 315	276 066 088	309 671 275	20 892 163	330 563 438	259 764 114	78,58%
	Összes bevétel és kiadás egyenlege:	1 048 401	0	0	0	0	1 210 704	-

Rovatrend	Rovat megnevezése	2025. évi teljesítés (Ft)	2026. évi eredeti előirányzat (Ft)	1. sz. módosított előirányzat (Ft) (2026.05.31.)	Változás 2. (2026.08.31.) (Ft)	2. sz. módosított előirányzat (Ft) (2026.08.31.)	Teljesítés (2026.09.30.) (Ft)	Index (%) = Teljesítés (2026.09.30.) /2.sz.Mód.ei.
K1101	Törvény szerinti illetmények, munkabérek	296 625 595	326 945 120	351 938 218	1 762 293	353 700 511	250 561 781	70,84%
K1102	Normatív jutalmak	0	0	0	0	0	0	-
K1103	Céljuttatás, projektprémium	12 627 500	0	0	0	0	0	-
K1104	Készenléti, ügyeleti, helyettesítési díj, túlóra, túlszolgálat	540 015	3 016 889	3 016 889	0	3 016 889	1 148 386	38,07%
K1105	Végkielégítés	0	0	0	0	0	0	-
K1106	Jubileumi jutalom	8 803 535	2 751 065	2 751 065	0	2 751 065	2 947 415	107,14%
K1107	Béren kívüli juttatások	15 475 036	17 744 407	18 244 407	500 000	18 744 407	17 586 577	93,82%
K1108	Ruházati költségtérítés	0	0	0	0	0	0	-
K1109	Közlekedési költségtérítés	945 384	422 964	422 964	0	422 964	679 266	160,60%
K1110	Egyéb költségtérítések	0	0	0	0	0	0	-
K1111	Lakhatási támogatások	0	0	0	0	0	0	-
K1112	Szociális támogatások	0	0	0	0	0	0	-
K1113	Foglalkoztatottak egyéb személyi juttatásai	1 621 889	50 000	1 295 120	0	1 295 120	5 167 699	399,01%
	ebből: biztosítási díjak (K1113)	*0*	*0*	*0*	*0*	*0*	*0*	-
K122	Munkavégzésre irányuló egyéb jogviszonyban nem saját foglalkoztatottnak fizetett juttatások	2 186 456	0	0	0	0	197 944	-
K123	Egyéb külső személyi juttatások	187 717	345 000	345 000	0	345 000	0	0,00%
K1	**Személyi juttatások**	**339 013 127**	**351 275 445**	**378 013 663**	**2 262 293**	**380 275 956**	**278 289 068**	**73,18%**
K2	**Munkáltatókat terhelő járulékok és szociális hozzájárulási adó**	**51 065 207**	**54 378 483**	**57 890 342**	**357 151**	**58 247 493**	**42 706 194**	**73,32%**
	ebből: szociális hozzájárulási adó (K2)	*41 570 806*	*44 828 814*	*48 265 673*	*282 151*	*48 547 824*	*33 528 087*	69,06%
	ebből: rehabilitációs hozzájárulás (K2)	*6 150 000*	*6 826 500*	*6 826 500*	*0*	*6 826 500*	*5 057 000*	74,08%
	ebből: táppénz hozzájárulás (K2)	*983 699*	*0*	*0*	*0*	*0*	*1 460 114*	-
	ebből: munkáltatót terhelő személyi jövedelemadó (K2)	*2 360 702*	*2 723 169*	*2 798 169*	*75 000*	*2 873 169*	*2 660 993*	92,62%
K1 + K2	**Személyi juttatások, járulékok, adók összesen:**	**390 078 334**	**405 653 928**	**435 904 005**	**2 619 444**	**438 523 449**	**320 995 262**	**73,20%**
K311	Szakmai anyagok beszerzése	213 566	224 244	224 244	0	224 244	254 080	113,31%
K312	Üzemeltetési anyagok beszerzése	17 428 123	18 349 529	18 349 529	0	18 349 529	11 982 538	65,30%
K313	Árubeszerzés	0	0	0	0	0	0	-
K321	Informatikai szolgáltatások igénybevétele teljesítése	770 272	808 786	808 786	0	808 786	609 325	75,34%
K322	Egyéb kommunikációs szolgáltatások	48 465	50 888	50 888	0	50 888	34 652	68,09%
K3311	Villamosenergia szolgáltatás díja	10 399 013	10 399 013	11 476 503	0	11 476 503	5 646 694	49,20%
K3312	Gázenergia szolgáltatás díja	3 317 532	3 317 532	3 317 532	0	3 317 532	1 792 646	54,04%
K3314	Víz- és csatorna szolgáltatás díja	2 199 102	2 309 057	2 309 057	0	2 309 057	1 885 641	81,66%
K332	Vásárolt élelmezés	0	0	0	0	0	0	-
K333	Bérleti és lízingdíjak	9 600	10 080	10 080	0	10 080	5 400	53,57%
K334	Karbantartási, kisjavítási szolgáltatások teljesítése	791 995	831 595	831 595	0	831 595	479 231	57,63%
K335	Közvetített szolgáltatások	282	296	296	0	296	283	95,61%
	ebből: államháztartáson belüli közvetített szolgáltatások (K335)	*0*	*0*	*0*	*0*	*0*	*0*	-
K336	Szakmai tevékenységet segítő szolgáltatások előirányzata	0	800 000	800 000	0	800 000	278 200	34,78%
K337	Egyéb szolgáltatások teljesítése	3 042 730	3 194 867	3 194 867	0	3 194 867	2 091 811	65,47%
	ebből: biztosítási díjak (K337)	*42 000*	*44 100*	*44 100*	*0*	*44 100*	*0*	-
K341	Kiküldetések kiadásai	0	0	0	0	0	0	-
K342	Reklám- és propagandakiadások	0	0	0	0	0	0	-
K351	Működési célú előzetesen felszámított általános forgalmi adó	8 672 280	9 105 894	9 396 816	0	9 396 816	5 561 333	59,18%
K352	Fizetendő általános forgalmi adó	0	0	0	0	0	0	-
K355	Egyéb dologi kiadások teljesítése	88 058	92 461	92 461	0	92 461	33 924	36,69%
K3	**Dologi kiadások**	**46 981 018**	**49 494 242**	**50 862 654**	**0**	**50 862 654**	**30 655 758**	**60,27%**

Rovatrend	Rovat megnevezése	2025. évi teljesítés (Ft)	2026. évi eredeti előirányzat (Ft)	1. sz. módosított előirányzat (Ft) (2026.05.31.)	Változás 2. (2026.08.31.) (Ft)	2. sz. módosított előirányzat (Ft) (2026.08.31.)	Teljesítés (2026.09.30.) (Ft)	Index (%) = Teljesítés (2026.09.30.) /2.sz.Mód.ei.
K4	**Ellátottak pénzbeli juttatásai**	**0**	**0**	**0**	**0**	**0**	**0**	**-**
K506	Egyéb működési célú támogatások államháztartáson belülre	0	0	0	0	0	0	-
	ebből: helyi önkormányzatok és költségvetési szerveik (K506)	*0*	*0*	*0*	*0*	*0*	*0*	-
K512	Egyéb működési célú támogatások államháztartáson kívülre	0	0	0	0	0	0	-
	ebből: egyéb civil szervezetek (K512)	*0*	*0*	*0*	*0*	*0*	*0*	-
K5	**Egyéb működési célú kiadások**	**0**	**0**	**0**	**0**	**0**	**0**	**-**
K61	Immateriális javak beszerzése, létesítése	0	0	0	0	0	0	-
K62	Ingatlanok beszerzése, létesítése kiadásai	0	0	0	0	0	0	-
K63	Informatikai eszközök beszerzése, létesítése teljesítése	0	0	0	0	0	0	-
K64	Egyéb tárgyi eszközök beszerzése, létesítése teljesítése	917 349	1 889 764	2 062 984	0	2 062 984	343 722	16,66%
K67	Beruházási célú előzetesen felszámított általános forgalmi adó teljesítése	239 251	510 236	557 006	0	557 006	92 804	16,66%
K6	**Beruházások**	**1 156 600**	**2 400 000**	**2 619 990**	**0**	**2 619 990**	**436 526**	**16,66%**
K71	Ingatlanok felújítása	0	0	0	0	0	0	-
K72	Informatikai eszközök felújítása	0	0	0	0	0	0	-
K73	Egyéb tárgyi eszközök felújítása	0	0	0	0	0	0	-
K74	Felújítási célú előzetesen felszámított általános forgalmi adó	0	0	0	0	0	0	-
K7	**Felújítások**	**0**	**0**	**0**	**0**	**0**	**0**	**-**
K8	**Egyéb felhalmozási célú kiadások**	**0**	**0**	**0**	**0**	**0**	**0**	**-**
K1-K5	**Működési kiadások:**	**437 059 352**	**455 148 170**	**486 766 659**	**2 619 444**	**489 386 103**	**351 651 020**	**71,86%**
K6-K8	**Felhalmozási kiadások:**	**1 156 600**	**2 400 000**	**2 619 990**	**0**	**2 619 990**	**436 526**	**16,66%**
K1-K8	**Költségvetési kiadások összesen:**	**438 215 952**	**457 548 170**	**489 386 649**	**2 619 444**	**492 006 093**	**352 087 546**	**71,56%**
K9	**Finanszírozási kiadások összesen:**	**0**	**0**	**0**	**0**	**0**	**0**	**-**
	Kiadások összesen:	**438 215 952**	**457 548 170**	**489 386 649**	**2 619 444**	**492 006 093**	**352 087 546**	**71,56%**

Rovatrend	Rovat megnevezése	2025. évi teljesítés (Ft)	2026. évi eredeti előirányzat (Ft)	1. sz. módosított előirányzat (Ft) (2026.05.31.)	Változás 2. (2026.08.31.) (Ft)	2. sz. módosított előirányzat (Ft) (2026.08.31.)	Teljesítés (2026.09.30.) (Ft)	Index (%) = Teljesítés (2026.09.30.) /2.sz.Mód.ei.
B16	Egyéb működési célú támogatások bevételei államháztartáson belülről	100 000	0	0	0	0	150 000	-
	ebből: központi kezelésű előirányzatok (B16)	*0*	*0*	*0*	*0*	*0*	*0*	-
	ebből: egyéb fejezeti kezelésű előirányzatok (B16)	*0*	*0*	*0*	*0*	*0*	*0*	-
	ebből: helyi önkormányzatok és költségvetési szerveik (B16)	*100 000*	*0*	*0*	*0*	*0*	*150 000*	-
B1	**Működési célú támogatások államháztartáson belülről**	**100 000**	**0**	**0**	**0**	**0**	**150 000**	**-**
B25	Egyéb felhalmozási célú támogatások bevételei államháztartáson belülről	0	0	0	0	0	0	-
	ebből: helyi önkormányzatok és költségvetési szerveik (B25)	*0*	*0*	*0*	*0*	*0*	*0*	-
B2	**Felhalmozási célú támogatások államháztartáson belülről**	**0**	**0**	**0**	**0**	**0**	**0**	**-**
B36	Egyéb közhatalmi bevételek	0	0	0	0	0	0	-
	ebből: szabálysértési pénz- és helyszíni bírság és a közlekedési szabályszegések után kiszabott közigazgatási bírság helyi önkormányzatot megillető része (B36)	*0*	*0*	*0*	*0*	*0*	*0*	-
	ebből: igazgatási szolgáltatási díjak (B36)	*0*	*0*	*0*	*0*	*0*	*0*	-
B3	**Közhatalmi bevételek**	**0**	**0**	**0**	**0**	**0**	**0**	**-**
B401	Készletértékesítés ellenértéke	0	0	0	0	0	0	-
B402	Szolgáltatások ellenértéke	0	0	0	0	0	0	-
	ebből: tárgyi eszközök bérbeadásából származó bevétel (B402)	*0*	*0*	*0*	*0*	*0*	*0*	-
B403	Közvetített szolgáltatások ellenértéke	1 679	296	296	0	296	283	95,61%
	ebből: államháztartáson belül (B403)	*0*	*0*	*0*	*0*	*0*	*0*	-
B404	Tulajdonosi bevételek	0	0	0	0	0	0	-
B405	Ellátási díjak	24 563 500	24 563 500	22 925 500	0	22 925 500	18 268 325	79,69%
B406	Kiszámlázott általános forgalmi adó	0	0	0	0	0	0	-
B407	Általános forgalmi adó visszatérítése	0	0	0	0	0	0	-
B4082	Egyéb kapott (járó) kamatok és kamatjellegű bevételek	81416	0	0	0	0	55 488	-
B409	Egyéb pénzügyi műveletek bevételei	0	0	0	0	0	0	-
B410	Biztosító által fizetett kártérítés	0	0	0	0	0	0	-
B411	Egyéb működési bevételek	14 788	0	0	0	0	3 571	-
	ebből: a szerződés megerősítésével, a szerződésszegéssel kapcsolatos véglegesen járó bevételek, a szerződésen kívüli károkozásért, személyiségi, dologi vagy más jog megsértéséért, jogalap nélküli gazdagodásért kapott összegek,	*0*	*0*	*0*	*0*	*0*	*0*	-
	ebből: kiadások visszatérítései	*0*	*0*	*0*	*0*	*0*	*0*	-
B4	**Működési bevételek**	**24 661 383**	**24 563 796**	**22 925 796**	**0**	**22 925 796**	**18 327 667**	**79,94%**
B51	Immateriális javak értékesítése	0	0	0	0	0	0	-
B53	Egyéb tárgyi eszközök értékesítése	0	0	0	0	0	0	-
B5	**Felhalmozási bevételek**	**0**	**0**	**0**	**0**	**0**	**0**	**-**
B65	Egyéb működési célú átvett pénzeszközök	0	0	0	0	0	0	-
	ebből: egyházi jogi személyek	*0*	*0*	*0*	*0*	*0*	*0*	-
	ebből: nonprofit gazdasági társaságok	*0*	*0*	*0*	*0*	*0*	*0*	-
	ebből: egyéb civil szervezetek (B65)	*0*	*0*	*0*	*0*	*0*	*0*	-
	ebből: háztartások (B65)	*0*	*0*	*0*	*0*	*0*	*0*	-
	ebből: pénzügyi vállalkozások	*0*	*0*	*0*	*0*	*0*	*0*	-
	ebből: egyéb vállalkozások (B65)	*0*	*0*	*0*	*0*	*0*	*0*	-
B6	**Működési célú átvett pénzeszközök**	**0**	**0**	**0**	**0**	**0**	**0**	**-**

Rovatrend	Rovat megnevezése	2025. évi teljesítés (Ft)	2026. évi eredeti előirányzat (Ft)	1. sz. módosított előirányzat (Ft) (2026.05.31.)	Változás 2. (2026.08.31.) (Ft)	2. sz. módosított előirányzat (Ft) (2026.08.31.)	Teljesítés (2026.09.30.) (Ft)	Index (%) = Teljesítés (2026.09.30.) /2.sz.Mód.ei.
B75	Egyéb felhalmozási célú átvett pénzeszközök	0	0	0	0	0	0	-
	ebből: egyházi jogi személyek	*0*	*0*	*0*	*0*	*0*	*0*	-
	ebből: nonprofit gazdasági társaságok	*0*	*0*	*0*	*0*	*0*	*0*	-
	ebből: egyéb civil szervezetek (B65)	*0*	*0*	*0*	*0*	*0*	*0*	-
	ebből: háztartások (B65)	*0*	*0*	*0*	*0*	*0*	*0*	-
	ebből: pénzügyi vállalkozások	*0*	*0*	*0*	*0*	*0*	*0*	-
	ebből: egyéb vállalkozások (B65)	*0*	*0*	*0*	*0*	*0*	*0*	-
B7	**Felhalmozási célú átvett pénzeszközök**	**0**	**0**	**0**	**0**	**0**	**0**	-
B1, B3-4, B6	**Működési bevételek:**	**24 761 383**	**24 563 796**	**22 925 796**	**0**	**22 925 796**	**18 477 667**	**80,60%**
B2, B5, B7	**Felhalmozási bevételek:**	**0**	**0**	**0**	**0**	**0**	**0**	-
B1-B7	**Költségvetési bevételek összesen:**	**24 761 383**	**24 563 796**	**22 925 796**	**0**	**22 925 796**	**18 477 667**	**80,60%**
B8131	Előző év költségvetési maradványának igénybevétele	1 828 221	279 895	1 648 307	0	1 648 307	1 648 307	100,00%
B816	Központi, irányító szervi támogatás	413 274 655	432 704 479	464 812 546	2 619 444	467 431 990	337 080 189	72,11%
	ebből: Központi költségvetésből származó támogatás		*387 476 400*	*392 504 720*	*2 302 644*	*394 807 364*	*304 138 338*	77,03%
	ebből: Fenntartói költségvetésből származó támogatás		*45 228 079*	*72 307 826*	*316 800*	*72 624 626*	*32 941 851*	45,36%
B8	**Finanszírozási bevételek**	**415 102 876**	**432 984 374**	**466 460 853**	**2 619 444**	**469 080 297**	**338 728 496**	**72,21%**
	Bevételek összesen:	**439 864 259**	**457 548 170**	**489 386 649**	**2 619 444**	**492 006 093**	**357 206 163**	**152,81%**
	Költségvetési egyenleg:	-413 454 569	-432 984 374	-466 460 853	-2 619 444	-469 080 297	-333 609 879	71,12%
	ebből: működési egyenleg	-412 297 969	-430 584 374	-463 840 863	-2 619 444	-466 460 307	-333 173 353	71,43%
	ebből felhalmozási egyenleg	-1 156 600	-2 400 000	-2 619 990	0	-2 619 990	-436 526	16,66%
	Finanszírozási egyenleg:	415 102 876	432 984 374	466 460 853	2 619 444	469 080 297	338 728 496	72,21%
	Összes bevétel és kiadás egyenlege:	1 648 307	0	0	0	0	5 118 617	-

Rovatrend	Rovat megnevezése	2025. évi teljesítés (Ft)	2026. évi eredeti előirányzat (Ft)	1. sz. módosított előirányzat (Ft) (2026.05.31.)	Változás 2. (2026.08.31.) (Ft)	2. sz. módosított előirányzat (Ft) (2026.08.31.)	Teljesítés (2026.09.30.) (Ft)	Index (%) = Teljesítés (2026.09.30.) /2.sz.Mód.ei.
K1101	Törvény szerinti illetmények, munkabérek	33 287 844	37 435 480	37 435 480	0	37 435 480	27 235 130	72,75%
K1102	Normatív jutalmak	0	0	0	0	0	0	-
K1103	Céljuttatás, projektprémium	1 367 600	0	0	0	0	0	-
K1104	Készenléti, ügyeleti, helyettesítési díj, túlóra, túlszolgálat	0	0	0	0	0	0	-
K1105	Végkielégítés	808 800	0	0	0	0	0	-
K1106	Jubileumi jutalom	808 800	0	0	0	0	0	-
K1107	Béren kívüli juttatások	1 852 912	1 899 018	1 899 018	0	1 899 018	1 892 488	99,66%
K1108	Ruházati költségtérítés	0	0	0	0	0	0	-
K1109	Közlekedési költségtérítés	457 371	412 848	412 848	0	412 848	305 676	74,04%
K1110	Egyéb költségtérítések	0	0	0	0	0	0	-
K1111	Lakhatási támogatások	0	0	0	0	0	0	-
K1112	Szociális támogatások	0	0	0	0	0	0	-
K1113	Foglalkoztatottak egyéb személyi juttatásai	785 401	150 000	150 000	0	150 000	464 739	309,83%
	ebből: biztosítási díjak (K1113)	*0*	*0*	*0*	*0*	*0*	*0*	-
K122	Munkavégzésre irányuló egyéb jogviszonyban nem saját foglalkoztatottnak fizetett juttatások	0	0	0	0	0	0	-
K123	Egyéb külső személyi juttatások	132 310	330 000	330 000	0	330 000	179 999	54,55%
K1	**Személyi juttatások**	**39 501 038**	**40 227 346**	**40 227 346**	**0**	**40 227 346**	**30 078 032**	**74,77%**
K2	**Munkáltatókat terhelő járulékok és szociális hozzájárulási adó**	**5 397 751**	**5 508 543**	**5 508 543**	**0**	**5 508 543**	**4 221 891**	**76,64%**
	ebből: szociális hozzájárulási adó (K2)	*5 086 954*	*5 164 652*	*5 164 652*	*0*	*5 164 652*	*3 889 265*	75,31%
	ebből: rehabilitációs hozzájárulás (K2)	*0*	*0*	*0*	*0*	*0*	*0*	-
	ebből: táppénz hozzájárulás (K2)	*0*	*0*	*0*	*0*	*0*	*0*	-
	ebből: munkáltatót terhelő személyi jövedelemadó (K2)	*310 797*	*343 891*	*343 891*	*0*	*343 891*	*332 626*	96,72%
K1 + K2	**Személyi juttatások, járulékok, adók összesen:**	**44 898 789**	**45 735 889**	**45 735 889**	**0**	**45 735 889**	**34 299 923**	**75,00%**
K311	Szakmai anyagok beszerzése	284 114	298 320	298 320	0	298 320	0	0,00%
K312	Üzemeltetési anyagok beszerzése	310 291	325 806	325 806	0	325 806	184 971	56,77%
K313	Árubeszerzés	0	0	0	0	0	0	-
K321	Informatikai szolgáltatások igénybevétele teljesítése	776 852	994 728	994 728	0	994 728	764 602	76,87%
K322	Egyéb kommunikációs szolgáltatások	66 618	69 949	69 949	0	69 949	52 755	75,42%
K3311	Villamosenergia szolgáltatás díja	1 465 957	7 258 465	8 271 219	0	8 271 219	4 481 214	54,18%
K3312	Gázenergia szolgáltatás díja	2 270 500	128 205	128 205	0	128 205	149 912	116,93%
K3314	Víz- és csatorna szolgáltatás díja	307 813	323 204	323 204	0	323 204	240 607	74,44%
K332	Vásárolt élelmezés	0	0	0	0	0	0	-
K333	Bérleti és lízingdíjak	56 688	59 522	59 522	0	59 522	0	0,00%
K334	Karbantartási, kisjavítási szolgáltatások teljesítése	192 621	202 252	1 354 252	0	1 354 252	398 161	29,40%
K335	Közvetített szolgáltatások	2 971 127	5 666 878	5 666 878	0	5 666 878	3 688 833	65,09%
	ebből: államháztartáson belüli közvetített szolgáltatások (K335)	*2 244 766*	*4 281 661*	*4 281 661*	*0*	*4 281 661*	*2 787 278*	65,10%
K336	Szakmai tevékenységet segítő szolgáltatások előirányzata	31 800	92 090	92 090	0	92 090	33 600	36,49%
K337	Egyéb szolgáltatások teljesítése	485 203	509 463	679 463	0	679 463	449 063	66,09%
	ebből: biztosítási díjak (K337)	*0*	*0*	*0*	*0*	*0*	*0*	-
K341	Kiküldetések kiadásai	0	30 000	30 000	0	30 000	0	-
K342	Reklám- és propagandakiadások	0	0	0	0	0	0	-
K351	Működési célú előzetesen felszámított általános forgalmi adó	1 540 132	2 651 035	3 281 419	0	3 281 419	1 689 029	51,47%
K352	Fizetendő általános forgalmi adó	0	0	0	0	0	0	-
K355	Egyéb dologi kiadások teljesítése	80 259	84 272	84 272	0	84 272	53 754	63,79%
K3	**Dologi kiadások**	**10 839 975**	**18 694 189**	**21 659 327**	**0**	**21 659 327**	**12 186 501**	**56,26%**

Rovatrend	Rovat megnevezése	2025. évi teljesítés (Ft)	2026. évi eredeti előirányzat (Ft)	1. sz. módosított előirányzat (Ft) (2026.05.31.)	Változás 2. (2026.08.31.) (Ft)	2. sz. módosított előirányzat (Ft) (2026.08.31.)	Teljesítés (2026.09.30.) (Ft)	Index (%) = Teljesítés (2026.09.30.) /2.sz.Mód.ei.
K4	**Ellátottak pénzbeli juttatásai**	**0**	**0**	**0**	**0**	**0**	**0**	**-**
K506	Egyéb működési célú támogatások államháztartáson belülre	0	0	0	0	0	0	-
	ebből: helyi önkormányzatok és költségvetési szerveik (K506)	*0*	*0*	*0*	*0*	*0*	*0*	-
K512	Egyéb működési célú támogatások államháztartáson kívülre	0	0	0	0	0	0	-
	ebből: egyéb civil szervezetek (K512)	*0*	*0*	*0*	*0*	*0*	*0*	-
K5	**Egyéb működési célú kiadások**	**0**	**0**	**0**	**0**	**0**	**0**	**-**
K61	Immateriális javak beszerzése, létesítése	0	0	0	0	0	0	-
K62	Ingatlanok beszerzése, létesítése kiadásai	0	0	0	0	0	0	-
K63	Informatikai eszközök beszerzése, létesítése teljesítése	472 992	0	0	0	0	25640	-
K64	Egyéb tárgyi eszközök beszerzése, létesítése teljesítése	4 847 855	5 183 678	5 419 898	0	5 419 898	3678316	67,87%
K67	Beruházási célú előzetesen felszámított általános forgalmi adó teljesítése	384 240	293 830	357 610	0	357 610	238790	66,77%
K6	**Beruházások**	**5 705 087**	**5 477 508**	**5 777 508**	**0**	**5 777 508**	**3 942 746**	**68,24%**
K71	Ingatlanok felújítása	0	0	0	0	0	0	-
K72	Informatikai eszközök felújítása	0	0	0	0	0	0	-
K73	Egyéb tárgyi eszközök felújítása	0	0	0	0	0	0	-
K74	Felújítási célú előzetesen felszámított általános forgalmi adó	0	0	0	0	0	0	-
K7	**Felújítások**	**0**	**0**	**0**	**0**	**0**	**0**	**-**
K8	**Egyéb felhalmozási célú kiadások**	**0**	**0**	**0**	**0**	**0**	**0**	**-**
K1-K5	**Működési kiadások:**	**55 738 764**	**64 430 078**	**67 395 216**	**0**	**67 395 216**	**46 486 424**	**68,98%**
K6-K8	**Felhalmozási kiadások:**	**5 705 087**	**5 477 508**	**5 777 508**	**0**	**5 777 508**	**3 942 746**	**68,24%**
K1-K8	**Költségvetési kiadások összesen:**	**61 443 851**	**69 907 586**	**73 172 724**	**0**	**73 172 724**	**50 429 170**	**68,92%**
K9	**Finanszírozási kiadások összesen:**	**0**	**0**	**0**	**0**	**0**	**0**	**-**
	Kiadások összesen:	**61 443 851**	**69 907 586**	**73 172 724**	**0**	**73 172 724**	**50 429 170**	**68,92%**

Rovatrend	Rovat megnevezése	2025. évi teljesítés (Ft)	2026. évi eredeti előirányzat (Ft)	1. sz. módosított előirányzat (Ft) (2026.05.31.)	Változás 2. (2026.08.31.) (Ft)	2. sz. módosított előirányzat (Ft) (2026.08.31.)	Teljesítés (2026.09.30.) (Ft)	Index (%) = Teljesítés (2026.09.30.) /2.sz.Mód.ei.
B16	Egyéb működési célú támogatások bevételei államháztartáson belülről	198 352	0	0	0	0	279 720	-
	ebből: központi kezelésű előirányzatok (B16)	*109 971*	*0*	*0*	*0*	*0*	*99 720*	-
	ebből: egyéb fejezeti kezelésű előirányzatok (B16)	*0*	*0*	*0*	*0*	*0*	*0*	-
	ebből: helyi önkormányzatok és költségvetési szerveik (B16)	*88 381*	*0*	*0*	*0*	*0*	*180 000*	-
B1	**Működési célú támogatások államháztartáson belülről**	**198 352**	**0**	**0**	**0**	**0**	**279 720**	**-**
B25	Egyéb felhalmozási célú támogatások bevételei államháztartáson belülről	61 619	0	0	0	0	0	-
	ebből: helyi önkormányzatok és költségvetési szerveik (B25)	*61 619*	*0*	*0*	*0*	*0*	*0*	-
B2	**Felhalmozási célú támogatások államháztartáson belülről**	**61 619**	**0**	**0**	**0**	**0**	**0**	**-**
B36	Egyéb közhatalmi bevételek	0	0	0	0	0	0	-
	ebből: szabálysértési pénz- és helyszíni bírság és a közlekedési szabályszegések után kiszabott közigazgatási bírság helyi önkormányzatot megillető része (B36)	*0*	*0*	*0*	*0*	*0*	*0*	-
	ebből: igazgatási szolgáltatási díjak (B36)	*0*	*0*	*0*	*0*	*0*	*0*	-
B3	**Közhatalmi bevételek**	**0**	**0**	**0**	**0**	**0**	**0**	**-**
B401	Készletértékesítés ellenértéke	0	0	0	0	0	0	-
B402	Szolgáltatások ellenértéke	529 620	529 620	529 620	0	529 620	436 040	82,33%
	ebből: tárgyi eszközök bérbeadásából származó bevétel (B402)	*0*	*0*	*0*	*0*	*0*	*0*	-
B403	Közvetített szolgáltatások ellenértéke	2 942 643	5 666 878	5 666 878	0	5 666 878	3 704 938	65,38%
	ebből: államháztartáson belül (B403)	*2 244 766*	*4 281 661*	*4 281 661*	*0*	*4 281 661*	*2 777 898*	64,88%
B404	Tulajdonosi bevételek	0	0	0	0	0	0	-
B405	Ellátási díjak	0	0	0	0	0	0	-
B406	Kiszámlázott általános forgalmi adó	0	0	0	0	0	0	-
B407	Általános forgalmi adó visszatérítése	0	0	0	0	0	0	-
B4082	Egyéb kapott (járó) kamatok és kamatjellegű bevételek	78 411	0	0	0	0	48 863	-
B409	Egyéb pénzügyi műveletek bevételei	0	0	0	0	0	0	-
B410	Biztosító által fizetett kártérítés	0	0	0	0	0	0	-
B411	Egyéb működési bevételek	460 168	300 000	300 000	0	300 000	473 387	157,80%
	ebből: a szerződés megerősítésével, a szerződésszegéssel kapcsolatos véglegesen járó bevételek, a szerződésen kívüli károkozásért, személyiségi, dologi vagy más jog megsértéséért, jogalap nélküli gazdagodásért kapott összegek,	*411 559*	*300 000*	*300000*	*0*	*300000*	*468 590*	156,20%
	ebből: kiadások visszatérítései	*1 544*	*0*	*0*	*0*	*0*	*1 200*	-
B4	**Működési bevételek**	**4 010 842**	**6 496 498**	**6 496 498**	**0**	**6 496 498**	**4 663 228**	**71,78%**
B51	Immateriális javak értékesítése	0	0	0	0	0	0	-
B53	Egyéb tárgyi eszközök értékesítése	0	0	0	0	0	0	-
B5	**Felhalmozási bevételek**	**0**	**0**	**0**	**0**	**0**	**0**	**-**
B65	Egyéb működési célú átvett pénzeszközök	18 800	0	0	0	0	0	-
	ebből: egyházi jogi személyek	*0*	*0*	*0*	*0*	*0*	*0*	-
	ebből: nonprofit gazdasági társaságok	*0*	*0*	*0*	*0*	*0*	*0*	-
	ebből: egyéb civil szervezetek (B65)	*0*	*0*	*0*	*0*	*0*	*0*	-
	ebből: háztartások (B65)	*18 800*	*0*	*0*	*0*	*0*	*0*	-
	ebből: pénzügyi vállalkozások	*0*	*0*	*0*	*0*	*0*	*0*	-
	ebből: egyéb vállalkozások (B65)	*0*	*0*	*0*	*0*	*0*	*0*	-
B6	**Működési célú átvett pénzeszközök**	**18 800**	**0**	**0**	**0**	**0**	**0**	**-**

Rovatrend	Rovat megnevezése	2025. évi teljesítés (Ft)	2026. évi eredeti előirányzat (Ft)	1. sz. módosított előirányzat (Ft) (2026.05.31.)	Változás 2. (2026.08.31.) (Ft)	2. sz. módosított előirányzat (Ft) (2026.08.31.)	Teljesítés (2026.09.30.) (Ft)	Index (%) = Teljesítés (2026.09.30.) /2.sz.Mód.ei.
B75	Egyéb felhalmozási célú átvett pénzeszközök	0	0	0	0	0	0	-
	ebből: egyházi jogi személyek	*0*	*0*	*0*	*0*	*0*	*0*	-
	ebből: nonprofit gazdasági társaságok	*0*	*0*	*0*	*0*	*0*	*0*	-
	ebből: egyéb civil szervezetek (B65)	*0*	*0*	*0*	*0*	*0*	*0*	-
	ebből: háztartások (B65)	*0*	*0*	*0*	*0*	*0*	*0*	-
	ebből: pénzügyi vállalkozások	*0*	*0*	*0*	*0*	*0*	*0*	-
	ebből: egyéb vállalkozások (B65)	*0*	*0*	*0*	*0*	*0*	*0*	-
B7	**Felhalmozási célú átvett pénzeszközök**	**0**	**0**	**0**	**0**	**0**	**0**	-
B1, B3-4, B6	**Működési bevételek:**	**4 227 994**	**6 496 498**	**6 496 498**	**0**	**6 496 498**	**4 942 948**	**76,09%**
B2, B5, B7	**Felhalmozási bevételek:**	**61 619**	**0**	**0**	**0**	**0**	**0**	-
B1-B7	**Költségvetési bevételek összesen:**	**4 289 613**	**6 496 498**	**6 496 498**	**0**	**6 496 498**	**4 942 948**	**76,09%**
B8131	Előző év költségvetési maradványának igénybevétele	1 178 545	0	1 286 198	0	1 286 198	1 286 198	100,00%
B816	Központi, irányító szervi támogatás	57 261 891	63 411 088	65 390 028	0	65 390 028	46 266 732	70,76%
	ebből: Központi költségvetésből származó támogatás		32 604 732	*32 604 732*	*0*	*32 604 732*	*24 928 200*	76,46%
	ebből: Fenntartói költségvetésből származó támogatás		30 806 356	*32 785 296*	*0*	*32 785 296*	*21 338 532*	65,09%
B8	**Finanszírozási bevételek**	**58 440 436**	**63 411 088**	**66 676 226**	**0**	**66 676 226**	**47 552 930**	**71,32%**
	Bevételek összesen:	**62 730 049**	**69 907 586**	**73 172 724**	**0**	**73 172 724**	**52 495 878**	**71,74%**
	Költségvetési egyenleg:	-57 154 238	-63 411 088	-66 676 226	0	-66 676 226	-45 486 222	68,22%
	ebből: működési egyenleg	-51 510 770	-57 933 580	-60 898 718	0	-60 898 718	-41 543 476	68,22%
	ebből felhalmozási egyenleg	-5 643 468	-5 477 508	-5 777 508	0	-5 777 508	-3 942 746	68,24%
	Finanszírozási egyenleg:	58 440 436	63 411 088	66 676 226	0	66 676 226	47 552 930	71,32%
	Összes bevétel és kiadás egyenlege:	1 286 198	0	0	0	0	2 066 708	-

Rovatrend	Rovat megnevezése	2025. évi teljesítés (Ft)	2026. évi eredeti előirányzat (Ft)	1. sz. módosított előirányzat (Ft) (2026.05.31.)	Változás 2. (2026.08.31.) (Ft)	2. sz. módosított előirányzat (Ft) (2026.08.31.)	Teljesítés (2026.09.30.) (Ft)	Index (%) = Teljesítés (2026.09.30.) /2.sz.Mód.ei.
K1101	Törvény szerinti illetmények, munkabérek	362 297 345	465 779 183	468 148 183	-610 000	467 538 183	304 386 121	65,10%
K1102	Normatív jutalmak	0	0	0	0	0	0	-
K1103	Céljuttatás, projektprémium	15 741 120	261 400	261 400	0	261 400	261 400	100,00%
K1104	Készenléti, ügyeleti, helyettesítési díj, túlóra, túlszolgálat	4 115 193	2 456 746	2 456 746	0	2 456 746	3 449 192	140,40%
K1105	Végkielégítés	0	0	0	0	0	300 131	-
K1106	Jubileumi jutalom	1 744 000	746 400	746 400	0	746 400	496 356	66,50%
K1107	Béren kívüli juttatások	24 466 164	28 923 699	28 983 699	989 041	29 972 740	27 108 465	90,44%
K1108	Ruházati költségtérítés	0	0	0	0	0	0	-
K1109	Közlekedési költségtérítés	3 018 460	3 724 848	3 724 848	0	3 724 848	2 181 908	58,58%
K1110	Egyéb költségtérítések	0	0	0	0	0	0	-
K1111	Lakhatási támogatások	0	0	0	0	0	0	-
K1112	Szociális támogatások	0	0	0	0	0	0	-
K1113	Foglalkoztatottak egyéb személyi juttatásai	7 340 975	1 101 210	1 101 210	0	1 101 210	7 326 787	665,34%
	ebből: biztosítási díjak (K1113)	*0*	*0*	*0*	*0*	*0*	*0*	-
K122	Munkavégzésre irányuló egyéb jogviszonyban nem saját foglalkoztatottnak fizetett juttatások	12 447 114	12 654 751	12 654 751	0	12 654 751	21 002 212	165,96%
K123	Egyéb külső személyi juttatások	1 266 617	1 800 000	1 800 000	0	1 800 000	500 833	27,82%
K1	**Személyi juttatások**	**432 436 988**	**517 448 237**	**519 877 237**	**379 041**	**520 256 278**	**367 013 405**	**70,54%**
K2	**Munkáltatókat terhelő járulékok és szociális hozzájárulási adó**	**67 069 098**	**79 888 203**	**80 212 973**	**276 931**	**80 489 904**	**53 350 892**	**66,28%**
	ebből: szociális hozzájárulási adó (K2)	*54 808 169*	*66 744 741*	*67 060 511*	*128 575*	*67 189 086*	*45 207 268*	67,28%
	ebből: rehabilitációs hozzájárulás (K2)	*7 585 000*	*8 419 350*	*8 419 350*	*0*	*8 419 350*	*2 079 000*	24,69%
	ebből: táppénz hozzájárulás (K2)	*682 984*	*0*	*0*	*0*	*0*	*1 880 404*	-
	ebből: munkáltatót terhelő személyi jövedelemadó (K2)	*3 992 945*	*4 724 112*	*4 733 112*	*148 356*	*4 881 468*	*4 184 220*	85,72%
K1 + K2	**Személyi juttatások, járulékok, adók összesen:**	**499 506 086**	**597 336 440**	**600 090 210**	**655 972**	**600 746 182**	**420 364 297**	**69,97%**
K311	Szakmai anyagok beszerzése	50 565	53 093	53 093	0	53 093	48 570	91,48%
K312	Üzemeltetési anyagok beszerzése	305 068 431	336 611 230	337 004 931	0	337 004 931	230 689 467	68,45%
K313	Árubeszerzés	465256	488519	488 519	0	488 519	73200	14,98%
K321	Informatikai szolgáltatások igénybevétele teljesítése	2 991 487	3 141 061	3 141 061	0	3 141 061	2 256 765	71,85%
K322	Egyéb kommunikációs szolgáltatások	1 089 314	1 143 780	1 143 780	0	1 143 780	867 636	75,86%
K3311	Villamosenergia szolgáltatás díja	39 296 819	39 296 819	39 296 819	0	39 296 819	22 885 208	58,24%
K3312	Gázenergia szolgáltatás díja	42 612 422	42 612 422	42 612 422	0	42 612 422	29 862 521	70,08%
K3314	Víz- és csatorna szolgáltatás díja	24 667 238	25 902 664	25 902 664	0	25 902 664	21 526 358	83,10%
K332	Vásárolt élelmezés	0	0	0	0	0	0	-
K333	Bérleti és lízingdíjak	2 101 115	2 206 171	2 206 171	0	2 206 171	1 773 564	80,39%
K334	Karbantartási, kisjavítási szolgáltatások teljesítése	24 312 462	36 173 879	42 843 983	10 626 220	53 470 203	40 771 050	76,25%
K335	Közvetített szolgáltatások	2 276 535	2 576 362	2 576 362	0	2 576 362	990 279	38,44%
	ebből: államháztartáson belüli közvetített szolgáltatások (K335)	*0*	*0*	*0*	*0*	*0*	*37 795*	-
K336	Szakmai tevékenységet segítő szolgáltatások előirányzata	7 007 800	4 468 190	5 968 190	0	5 968 190	5 979 976	100,20%
K337	Egyéb szolgáltatások teljesítése	23 328 187	29 240 644	29 744 581	610 000	30 354 581	21 607 930	71,19%
	ebből: biztosítási díjak (K337)	*1 705 814*	*2 165 273*	*2 165 273*	*0*	*2 165 273*	*1 696 172*	78,34%
K341	Kiküldetések kiadásai	4 915	5 161	5 161	0	5 161	43 805	848,77%
K342	Reklám- és propagandakiadások	387 000	406 350	406 350	0	406 350	209 000	51,43%
K351	Működési célú előzetesen felszámított általános forgalmi adó	102 261 998	114 644 352	117 092 642	2 869 080	119 961 722	81 723 435	68,12%
K352	Fizetendő általános forgalmi adó	25 765 000	27 053 250	27 053 250	0	27 053 250	19 462 000	71,94%
K355	Egyéb dologi kiadások teljesítése	2 164 407	2 372 627	2 372 627	0	2 372 627	2 248 329	94,76%
K3	**Dologi kiadások**	**605 850 951**	**668 396 574**	**679 912 606**	**14 105 300**	**694 017 906**	**483 019 093**	**69,60%**

Rovatrend	Rovat megnevezése	2025. évi teljesítés (Ft)	2026. évi eredeti előirányzat (Ft)	1. sz. módosított előirányzat (Ft) (2026.05.31.)	Változás 2. (2026.08.31.) (Ft)	2. sz. módosított előirányzat (Ft) (2026.08.31.)	Teljesítés (2026.09.30.) (Ft)	Index (%) = Teljesítés (2026.09.30.) /2.sz.Mód.ei.
K4	**Ellátottak pénzbeli juttatásai**	**0**	**0**	**0**	**0**	**0**	**0**	**-**
K506	Egyéb működési célú támogatások államháztartáson belülre	0	0	0	0	0	0	-
	ebből: helyi önkormányzatok és költségvetési szerveik (K506)	*0*	*0*	*0*	*0*	*0*	*0*	-
K512	Egyéb működési célú támogatások államháztartáson kívülre	0	0	0	0	0	0	-
	ebből: egyéb civil szervezetek (K512)	*0*	*0*	*0*	*0*	*0*	*0*	-
K5	**Egyéb működési célú kiadások**	**0**	**0**	**0**	**0**	**0**	**0**	**-**
K61	Immateriális javak beszerzése, létesítése	69 800	0	0	0	0	34 900	-
K62	Ingatlanok beszerzése, létesítése kiadásai	43 104 669	0	0	1 434 010	1 434 010	1 434 010	100,00%
K63	Informatikai eszközök beszerzése, létesítése teljesítése	386 403	0	0	3 117 843	3117843	1 174 038	37,66%
K64	Egyéb tárgyi eszközök beszerzése, létesítése teljesítése	9 634 483	15 371 646	20 438 575	24 647 047	45 085 622	21 238 735	47,11%
K67	Beruházási célú előzetesen felszámított általános forgalmi adó teljesítése	13 414 331	4 895 502	5 048 573	6 925 246	11 973 819	5 078 708	42,42%
K6	**Beruházások**	**66 609 686**	**20 267 148**	**25 487 148**	**36 124 146**	**61 611 294**	**28 960 391**	**47,01%**
K71	Ingatlanok felújítása	0	0	0	0	0	0	-
K72	Informatikai eszközök felújítása	0	0	0	0	0	0	-
K73	Egyéb tárgyi eszközök felújítása	0	1 000 000	1 000 000	0	1 000 000	5 218 599	521,86%
K74	Felújítási célú előzetesen felszámított általános forgalmi adó	0	270 000	270 000	0	270 000	1 409 026	521,86%
K7	**Felújítások**	**0**	**1 270 000**	**1 270 000**	**0**	**1 270 000**	**6 627 625**	**521,86%**
K8	**Egyéb felhalmozási célú kiadások**	**0**	**0**	**0**	**0**	**0**	**0**	**-**
K1-K5	**Működési kiadások:**	**1 105 357 037**	**1 265 733 014**	**1 280 002 816**	**14 761 272**	**1 294 764 088**	**903 383 390**	**69,77%**
K6-K8	**Felhalmozási kiadások:**	**66 609 686**	**21 537 148**	**26 757 148**	**36 124 146**	**62 881 294**	**35 588 016**	**56,60%**
K1-K8	**Költségvetési kiadások összesen:**	**1 171 966 723**	**1 287 270 162**	**1 306 759 964**	**50 885 418**	**1 357 645 382**	**938 971 406**	**69,16%**
K9	**Finanszírozási kiadások összesen:**	**0**	**0**	**0**	**0**	**0**	**0**	**-**
	Kiadások összesen:	**1 171 966 723**	**1 287 270 162**	**1 306 759 964**	**50 885 418**	**1 357 645 382**	**938 971 406**	**69,16%**

Rovatrend	Rovat megnevezése	2025. évi teljesítés (Ft)	2026. évi eredeti előirányzat (Ft)	1. sz. módosított előirányzat (Ft) (2026.05.31.)	Változás 2. (2026.08.31.) (Ft)	2. sz. módosított előirányzat (Ft) (2026.08.31.)	Teljesítés (2026.09.30.) (Ft)	Index (%) = Teljesítés (2026.09.30.) /2.sz.Mód.ei.
B16	Egyéb működési célú támogatások bevételei államháztartáson belülről	0	0	0	0	0	0	-
	ebből: központi kezelésű előirányzatok (B16)	*0*	*0*	*0*	*0*	*0*	*0*	-
	ebből: egyéb fejezeti kezelésű előirányzatok (B16)	*0*	*0*	*0*	*0*	*0*	*0*	-
	ebből: helyi önkormányzatok és költségvetési szerveik (B16)	*0*	*0*	*0*	*0*	*0*	*0*	-
B1	**Működési célú támogatások államháztartáson belülről**	**0**	**0**	**0**	**0**	**0**	**0**	**-**
B25	Egyéb felhalmozási célú támogatások bevételei államháztartáson belülről	0	0	0	0	0	0	-
	ebből: helyi önkormányzatok és költségvetési szerveik (B25)	*0*	*0*	*0*	*0*	*0*	*0*	-
B2	**Felhalmozási célú támogatások államháztartáson belülről**	**0**	**0**	**0**	**0**	**0**	**0**	**-**
B36	Egyéb közhatalmi bevételek	0	0	0	0	0	0	-
	ebből: szabálysértési pénz- és helyszíni bírság és a közlekedési szabályszegések után kiszabott közigazgatási bírság helyi önkormányzatot megillető része (B36)	*0*	*0*	*0*	*0*	*0*	*0*	-
	ebből: igazgatási szolgáltatási díjak (B36)	*0*	*0*	*0*	*0*	*0*	*0*	-
B3	**Közhatalmi bevételek**	**0**	**0**	**0**	**0**	**0**	**0**	**-**
B401	Készletértékesítés ellenértéke	289 802	289 802	289 802	0	289 802	230 038	79,38%
B402	Szolgáltatások ellenértéke	182 894 806	182 894 806	182 894 806	0	182 894 806	145 060 603	79,31%
	ebből: tárgyi eszközök bérbeadásából származó bevétel (B402)	*42 856 568*	*42 856 568*	*42 856 568*	*0*	*42 856 568*	*31 773 532*	74,14%
B403	Közvetített szolgáltatások ellenértéke	2 410 560	2 390 362	2 390 362	0	2 390 362	1 079 278	45,15%
	ebből: államháztartáson belül (B403)	*0*	*0*	*0*	*0*	*0*	*37 795*	-
B404	Tulajdonosi bevételek	0	0	0	0	0	0	-
B405	Ellátási díjak	119 574 681	119 574 681	119 574 681	0	119 574 681	87 041 626	72,79%
B406	Kiszámlázott általános forgalmi adó	82 544 720	82 544 720	82 544 720	0	82 544 720	63 006 632	76,33%
B407	Általános forgalmi adó visszatérítése	25 765 000	24 997 000	24 997 000	0	24 997 000	16 960 000	67,85%
B4082	Egyéb kapott (járó) kamatok és kamatjellegű bevételek	892 650	0	0	0	0	523 638	-
B409	Egyéb pénzügyi műveletek bevételei	0	0	0	0	0	0	-
B410	Biztosító által fizetett kártérítés	394 576	0	0	0	0	259 300	-
B411	Egyéb működési bevételek	2 123 986	0	0	0	0	849 379	-
	ebből: a szerződés megerősítésével, a szerződésszegéssel kapcsolatos véglegesen járó bevételek, a szerződésen kívüli károkozásért, személyiségi, dologi vagy más jog megsértéséért, jogalap nélküli gazdagodásért kapott összegek,	*592 147*	*0*	*0*	*0*	*0*	*470 012*	-
	ebből: kiadások visszatérítései	*83 341*	*0*	*0*	*0*	*0*	*0*	-
B4	**Működési bevételek**	**416 890 781**	**412 691 371**	**412 691 371**	**0**	**412 691 371**	**315 010 494**	**76,33%**
B51	Immateriális javak értékesítése	0	0	0	0	0	0	-
B53	Egyéb tárgyi eszközök értékesítése	31 496	0	0	0	0	0	-
B5	**Felhalmozási bevételek**	**31 496**	**0**	**0**	**0**	**0**	**0**	**-**
B65	Egyéb működési célú átvett pénzeszközök	0	0	0	0	0	12 605	-
	ebből: egyházi jogi személyek	*0*	*0*	*0*	*0*	*0*	*0*	-
	ebből: nonprofit gazdasági társaságok	*0*	*0*	*0*	*0*	*0*	*0*	-
	ebből: egyéb civil szervezetek (B65)	*0*	*0*	*0*	*0*	*0*	*0*	-
	ebből: háztartások (B65)	*0*	*0*	*0*	*0*	*0*	*12 605*	-
	ebből: pénzügyi vállalkozások	*0*	*0*	*0*	*0*	*0*	*0*	-
	ebből: egyéb vállalkozások (B65)	*0*	*0*	*0*	*0*	*0*	*0*	-
B6	**Működési célú átvett pénzeszközök**	**0**	**0**	**0**	**0**	**0**	**12 605**	**-**

Rovatrend	Rovat megnevezése	2025. évi teljesítés (Ft)	2026. évi eredeti előirányzat (Ft)	1. sz. módosított előirányzat (Ft) (2026.05.31.)	Változás 2. (2026.08.31.) (Ft)	2. sz. módosított előirányzat (Ft) (2026.08.31.)	Teljesítés (2026.09.30.) (Ft)	Index (%) = Teljesítés (2026.09.30.) /2.sz.Mód.ei.
B75	Egyéb felhalmozási célú átvett pénzeszközök	0	0	0	0	0	0	-
	ebből: egyházi jogi személyek	*0*	*0*	*0*	*0*	*0*	*0*	-
	ebből: nonprofit gazdasági társaságok	*0*	*0*	*0*	*0*	*0*	*0*	-
	ebből: egyéb civil szervezetek (B65)	*0*	*0*	*0*	*0*	*0*	*0*	-
	ebből: háztartások (B65)	*0*	*0*	*0*	*0*	*0*	*0*	-
	ebből: pénzügyi vállalkozások	*0*	*0*	*0*	*0*	*0*	*0*	-
	ebből: egyéb vállalkozások (B65)	*0*	*0*	*0*	*0*	*0*	*0*	-
B7	**Felhalmozási célú átvett pénzeszközök**	**0**	**0**	**0**	**0**	**0**	**0**	-
B1, B3-4, B6	**Működési bevételek:**	**416 890 781**	**412 691 371**	**412 691 371**	**0**	**412 691 371**	**315 023 099**	**76,33%**
B2, B5, B7	**Felhalmozási bevételek:**	**31 496**	**0**	**0**	**0**	**0**	**0**	-
B1-B7	**Költségvetési bevételek összesen:**	**416 922 277**	**412 691 371**	**412 691 371**	**0**	**412 691 371**	**315 023 099**	**76,33%**
B8131	Előző év költségvetési maradványának igénybevétele	61 162 906	32 773 116	32 773 116	0	32 773 116	32 773 116	100,00%
B816	Központi, irányító szervi támogatás	726 654 656	841 805 675	861 295 477	50 885 418	912 180 895	608 143 518	66,67%
	ebből: Központi költségvetésből származó támogatás		*501 589 792*	*501 589 792*	*6 003 076*	*507 592 868*	*387 640 576*	76,37%
	ebből: Fenntartói költségvetésből származó támogatás		*340 215 883*	*359 705 685*	*44 882 342*	*404 588 027*	*220 502 942*	54,50%
B8	**Finanszírozási bevételek**	**787 817 562**	**874 578 791**	**894 068 593**	**50 885 418**	**944 954 011**	**640 916 634**	**67,83%**
	Bevételek összesen:	**1 204 739 839**	**1 287 270 162**	**1 306 759 964**	**50 885 418**	**1 357 645 382**	**955 939 733**	**70,41%**
	Költségvetési egyenleg:	-755 044 446	-874 578 791	-894 068 593	-50 885 418	-944 954 011	-623 948 307	66,03%
	ebből: működési egyenleg	-688 466 256	-853 041 643	-867 311 445	-14 761 272	-882 072 717	-588 360 291	66,70%
	ebből felhalmozási egyenleg	-66 578 190	-21 537 148	-26 757 148	-36 124 146	-62 881 294	-35 588 016	56,60%
	Finanszírozási egyenleg:	787 817 562	874 578 791	894 068 593	50 885 418	944 954 011	640 916 634	67,83%
	Összes bevétel és kiadás egyenlege:	32 773 116	0	0	0	0	16 968 327	-

ELŐTERJESZTÉS

Monor Város Önkormányzata Képviselő-testületének
2026. november 12-én tartandó ülésére,
a Jogi és Közbiztonsági Bizottság 2026. november 11–én,
és a Városfejlesztési és Pénzügyi Bizottság
2026. november 10-én tartandó ülésére

Az előterjesztés tárgya: A helyi adókról szóló önkormányzati rendelet felülvizsgálata

A napirend előterjesztője: Bizottság ülésén: Balog Imre elnök, Csuzi Szabolcs elnök
Képviselő-testület ülésén: Darázsi Kálmán polgármester

Az előterjesztést készítette: Prikrilné Hargas Éva pénzügyi irodavezető

Az előterjesztést véleményező bizottságok (témafelelős jelöli meg)**:**

Jogi és Közbiztonsági Bizottság
Városfejlesztési és Pénzügyi Bizottság

Az ülésre meghívni javasolt - polgármesteren, képviselőkön, jegyzőn felüli - egyéb személyek, szervek, irodavezetők, ügyintézők neve, és elektronikus elérhetősége (témafelelős jelöli meg)**:**

	@
	@

A később elfogadandó döntés esetén az esetleges felelős(ök) nevének, és döntés határidejének a megjelölése (témafelelős jelöli meg)**:**

Felelősök neve:	Határidő megjelölése:

Egyéb megjegyzés:

……
……

Monor, 2026. november 6.

……
témafelelős

Látta: ……..……. ……..
Darázsi Kálmán polgármester dr. Urbán Hajnalka jegyző

Tisztelt Képviselő-testület! Tisztelt Bizottságok!

Helyi adónemek és adómértékek felülvizsgálata

A helyi önkormányzatok Alaptörvényből fakadó joga a helyi adók fajtájáról és mértékéről való döntés. E döntési jogkör magában foglalja a meglévő helyi adó fajták mellett új adónemek bevezetésének a lehetőségét is, illetve a meglévő adónemek mértékének a felülvizsgálatát is.
Valamennyi települési Önkormányzatnak minden évben november 30. napjáig van lehetősége felülvizsgálni, hogy kíván–e élni új adónem bevezetésével, avagy a meglévő adónemek mértékein kíván–e változtatni.

Az építményadó jelenleg hatályos mértéke Önkormányzatunknál a rendelet 10. §-a szerint, ha
„a) az adótárgy alapja nem haladja meg a 100 m^2-t: 0 - 100 m^2-ig 780,-Ft/m^2/adóév;
b) az adótárgy alapja több mint 100 m^2, de nem haladja meg az 500 m^2-t: 78.000,-Ft/adóév és a 100 m^2-t meghaladó része után 1.200,-Ft/m^2/adóév
c) az adótárgy alapja meghaladja az 500 m^2-t: 558.000,-Ft/adóév és az 500 m^2-t meghaladó része után 1.615,-Ft/m^2/adóév.”

A helyi adókról szóló 1990. évi C. törvény szerinti adónemek 2027. január 1-jétől hatályos maximumát az alábbi táblázat tartalmazza:

Adónem	**Adómaximum (2027.)**
Építményadó (épület, épületrész után):	3193,8 Ft/m2
Telekadó:	580,7 Ft/m2
Magánszemély kommunális adója:	49359,9 Ft/adótárgy
Idegenforgalmi adó (tartózkodási idő után):	871 Ft/fő/vendégéjszaka

Önkormányzatunk 2012. január 1-jétől 2024. december 31-ig nem, majd 2025. január 1-jétől jelentősen megemelte az építményadó mértékét. Az adó jellemzően a vállalkozásokat érinti, mivel a Helyi rendelet 7. § (1) bekezdés a) pontja szerint mentes az adó alól:
a) a lakás, illetőleg a lakás céljára szolgáló építmények közül – kérelemre és a feltételek fennálltáig – az, amely építményt tulajdonos-adózó életvitelszerű ott tartózkodás céljából, állandó bejelentett lakcímeként használja.

A lakosságot érintően elmondhatjuk, hogy Monoron az önkormányzatok fennállása óta nem volt kivetve sem építményadó, sem a magánszemélyeket terhelő kommunális adó.

Monoron közel 7000 lakás van (forrás: https://nepszamlalas2022.ksh.hu). Ezt a lakás számot figyelembe véve pl. 200,-Ft/m2 építményadóval, átlag 80 m2 méter alapterülettel számolva 100 millió Ft körüli éves adóbevételt lehetne elérni. A tulajdonosnak ez 16 ezer Ft-ot jelentene 80 m2-es ingatlan esetében éves szinten.

Figyelembe véve, hogy 2025. január 1-jével jelentősen megemelésre került az építményadó a vállalkozások esetében, és látva a 2025. évi helyi iparűzési adóbevallások alapján azt, hogy a legtöbb vállalkozás 2025. évi eredménye jelentősen visszaesett, így én a jövő évre nem javaslok újabb emelést esetükben. Látva viszont azt is, hogy várhatóan a lakosság terhei is emelkedni fognak a jövő évtől, az adózói kört is javaslom az építményadó vonatkozásában jelenlegi szabályozásnak megfelelően változtatás nélkül hagyni.

Ha a 2027. évi költségvetés mégis szükségessé teszi az adóbevételek növelését, úgy abban az esetben lehetőségként még mindig ott marad, hogy a város a lakosságot érintően új adónemként évközben bevezesse a Magánszemélyeket terhelő kommunális adót.

Kérem, a T. Képviselő-testületet javaslatom megtárgyalására, és annak elfogadására.

Monor, 2026. november 6.

Darázsi Kálmán
polgármester

ELŐTERJESZTÉS

a Városfejlesztési és Pénzügyi Bizottság **2026. november 10**-én és
Monor Város Önkormányzata Képviselő-testületének **2026. november 12**-én tartandó rendes ülésére.

Az előterjesztés tárgya: **Monor Város Önkormányzata és intézményei 2027. évi belső ellenőrzési tervének elfogadása**

A napirend előterjesztője:

Városfejlesztési és Pénzügyi Bizottság ülésén: Csuzi Szabolcs elnök

Képviselő-testület ülésén: Darázsi Kálmán polgármester

Az előterjesztést készítette: dr. Ugrin Dániel aljegyző/Prikrilné Hargas Éva irod.vezető (témafelelős)

Az előterjesztést véleményező bizottságok (témafelelős jelöli meg)**:**

Városfejlesztési és Pénzügyi Bizottság

Az ülésre meghívni javasolt - polgármesteren, képviselőkön, jegyzőn felüli - egyéb személyek, szervek, irodavezetők, ügyintézők neve, és elektronikus elérhetősége (témafelelős jelöli meg)**:**

dr. Ugrin Dániel aljegyző	ugrin.daniel@monor.hu

A később elfogadandó döntés esetén az esetleges felelős(ök) nevének, és döntés határidejének a megjelölése (témafelelős jelöli meg)**:**

Felelősök neve:	Határidő megjelölése:
dr. Ugrin Dániel aljegyző	azonnal

Egyéb megjegyzés:

Az anyag részben helyben kerül kiosztásra.

Monor, 2026. november 6.

.....

Prikrilné Hargas Éva
témafelelős

Látta:

.....
Darázsi Kálmán
polgármester

MONOR VÁROS ÖNKORMÁNYZATA

.....
dr. Urbán Hajnalka
jegyző

Tisztelt Városfejlesztési és Pénzügyi Bizottság! Tisztelt Képviselő-testület!

Az államháztartásról szóló 2011. évi CXCV. törvény 70. §-a szerint „A belső ellenőrzés kialakításáról, megfelelő működtetéséről és függetlenségének biztosításáról a költségvetési szerv vezetője köteles gondoskodni."

A költségvetési szervek belső kontrollrendszeréről, és belső ellenőrzéséről szóló 370/2011. (XII.31.) Korm. rendelet 15.§ (7) bekezdése értelmében:
„Az önkormányzati költségvetési szerveknél a belső ellenőrzést elláthatja

a.) az irányító szerv által foglalkoztatásra irányuló jogviszonyban alkalmazott vagy polgári jogi szerződés keretében foglalkoztatott belső ellenőr;
b.) a társulás által foglalkoztatásra irányuló jogviszonyban alkalmazott vagy polgári jogi szerződés keretében foglalkoztatott belső ellenőr."

A belső ellenőrzési vezető feladata, hogy stratégiai ellenőrzési tervet és kockázatelemzés alapján éves ellenőrzési tervet készítsen. A tervnek a kockázatelemzés alapján felállított prioritásokon és a belső ellenőrzés rendelkezésére álló erőforrásokon kell alapulnia.

A kockázatelemzésre vonatkozó feladatok a Belső ellenőrzési kézikönyvben meghatározott szabályok szerint kerültek végrehajtásra.

Az éves ellenőrzési tervjavaslat - a jogszabályban meghatározott szerkezetben, tartalommal készült, azaz - tartalmazza a következőket:

a tervezett ellenőrzések tárgyát,

az ellenőrzések célját,

az ellenőrzendő időszakot,

a szükséges ellenőrzési kapacitás meghatározását,

az ellenőrzések típusát és módszereit,

az ellenőrzések ütemezését,

az ellenőrzött szerv, illetve szervezeti egységek megnevezését,

a tanácsadó tevékenységre tervezett kapacitást,

a soron kívüli ellenőrzésekre tervezett kapacitást,

a képzésekre tervezett kapacitást,

az egyéb tevékenységeket.

A Korm. Rendelet 32.§ (4) bekezdése alapján a helyi önkormányzatok esetében az éves ellenőrzési tervet a képviselő-testület a tárgyévet megelőző év december 31-ig hagyja jóvá, de november 30-ig el kell készülnie a tervnek.

Az utóbbi öt évben az alábbi ellenőrzési feladatokat határozta meg a Képviselő-testület:

<u>2026.</u>
1. A Monori Kossuth Lajos Óvoda, a Monori Napsugár Óvoda, a Monori Petőfi Óvoda és a Monori Tesz-Vesz Óvoda tanügy-igazgatási és egyéb dokumentumok szabályosságának, megfelelőségének ellenőrzése („oviKRÉTA")

2. A Monori Polgármesteri Hivatal *(Monor Város Önkormányzata és a fenntartott intézmények vonatkozásában)* Munkamegosztási megállapodás, az abban foglaltak megfelelőségének ellenőrzése
3. A „Vigadó" Nonprofit Kft., a Monori Sportcsarnok Nonprofit Kft., a Monori Városfejlesztő Nonprofit Kft. „Üvegzseb" törvény által előírt kötelezettségek betartásának ellenőrzése

2025.

1. A Monori Kossuth Lajos Óvoda, a Monori Napsugár Óvoda, a Monori Petőfi Óvoda és a Monori Tesz-Vesz Óvoda óvodapedagógusok átfedési időre járó juttatásainak szabályszerűségi ellenőrzése
2. A „Vigadó" Nonprofit Kft. 2024. évi közbeszerzési értékhatárt el nem érő beszerzései szabályosságának ellenőrzése
3. A Monori Polgármesteri Hivatal (Monor Város Önkormányzata és a kapcsolódó intézmények, valamint a nemzetiségi önkormányzatok vonatkozásában) 2025. évi pénzügyi-számviteli szabályzatok megfelelőségének ellenőrzése

2024.

1. Karbantartási tevékenység ellenőrzése az önkormányzati fenntartásban lévő intézmények vonatkozásában
2. Pénzügyi-számviteli szabályzatok megfelelőségének ellenőrzése
3. Az óvodai – és iskolai szociális segítő tevékenység feladatellátásának ellenőrzése (Csase)

2023.

1. Pénzügyi-számviteli szabályzatok megfelelőségének ellenőrzése (a Nemzetiségi Önkormányzatokra is kiterjedően)
2. A „Gépjárműhasználat (saját, illetve céges), kiküldetések utóellenőrzése, illetve ellenőrzése a Monori Gondozási Központ, a Vigadó Kulturális és Civil Központ Nonprofit Kft., a KÖVÁL Monori Városüzemeltetés intézményeknél és gazdasági társaságnál"
3. A KÖVÁL Monori Városüzemeltetés gazdálkodása szabályszerűségének ellenőrzése (különös tekintettel a házi pénztári és pénztárbizonylati fegyelem teljesülésére)
4. A Vigadó Kulturális és Civil Központ Nonprofit Kft. vonatkozásában mintavételesen kiválasztott rendezvény(ek) lebonyolítása pénzügyi elszámolásának ellenőrzése

2022.

1. Pénzügyi-számviteli szabályzatok megfelelőségének ellenőrzése (a Nemzetiségi Önkormányzatokra is kiterjedően)
2. KÖVÁL Monori Városüzemeltetés gazdálkodása szabályszerűségének ellenőrzése
3. Munkaruha vizsgálat 4 darab intézmény (KÖVÁL Monori Városüzemeltetés, Monori Bölcsőde, Monori Gondozási Központ, Monori Petőfi Óvoda) és 1 darab 100%-os tulajdonú önkormányzati gazdasági társaság (Monori Sportcsarnok Nonprofit Kft.) esetében
4. Monor és Térsége Integrált Családsegítő- és Gyermekjóléti Központ ÁSZ intézkedési tervében foglaltak megvalósulásának utólagos vizsgálata

A belső ellenőrzési éves terv elfogadása után kerülhet sor a belső ellenőrzést ellátó társaság kiválasztására, melyre célszerű felhatalmazást adni a polgármesternek. A témakör kiválasztásához a Polgármesteri Hivatal az előzetes kockázatelemzés alapján három témát javasolt, melyre vonatkozó kockázatelemzések elkészítése folyamatban van, az a képviselő-testület üléséig elkészül és helyben kerül kiosztásra.

Monor, 2026. november 6.

dr. Urbán Hajnalka
jegyző

Határozati javaslat:

Monor Város Önkormányzatának Képviselő-testülete a lefolytatott kockázatelemzés alapján az előterjesztés mellékletét képező belső ellenőrzési feladatokra vonatkozóan elfogadja Monor Város Önkormányzata és intézményei 2027. évi belső ellenőrzési tervét.

Egyidejűleg a belső ellenőrzési terv megvalósításának forrását a 2027. évi költségvetésben külön soron biztosítja.

Monor Város Polgármestere a tervben szereplő ellenőrzési feladatokra árajánlatokat kér be, és a legkedvezőbb ajánlattevővel köt szerződést a feladat ellátására.

Határidő: 2027. február 28.
Felelős: Darázsi Kálmán polgármester
dr. Urbán Hajnalka jegyző
dr. Ugrin Dániel aljegyző

Ellenőrzési terv Monor Város Önkormányzata és intézményei 2027. évi belső ellenőrzéséhez

1. Gyermekétkezési térítési díjak beszedésének ellenőrzése, étkezés nyilvántartás vizsgálata

Célja: annak megállapítása, hogy az étkezési térítési díjak beszedése, nyilvántartása – az E-Kréta rendszerre is kiterjedően -, elszámolása a jogszabályi előírásoknak és a belső szabályozásoknak megfelelően, szabályosan történik-e

2. Pénzkezelés ellenőrzése

Célja: annak vizsgálata - különös tekintettel a 2027. január 18-tól kötelező decentralizált számlavezetésre is -, hogy a pénzkezeléssel kapcsolatos bizonylatok alaki és tartalmi szempontból megfelelőek-e, készpénzkezelés, vagyonvédelem, pénztárzárlat ellenőrzése, pénztári rovancs, a pénzkezelési szabályzatban foglaltak betartásának vizsgálata

3. A Monori Gondozási Központ és a Családsegítő és Gyermekjóléti Központ – és Szolgálat működésének gazdaságossági vizsgálata

Célja: annak vizsgálata, hogy a két intézmény tevékenysége jelenlegi elkülönült intézményi formájában gazdaságos-e, a bevételek és a kiadások vizsgálata

ELŐTERJESZTÉS

Monor Város Önkormányzata Képviselő-testületének
2026. november 12-én tartandó ülésére, és a

Városfejlesztési és Pénzügyi Bizottság
2026. november 10-én tartandó ülésére

Az előterjesztés tárgya: Közműépítési kérelmekkel kapcsolatos döntések

A napirend előterjesztője: Városfejlesztési és Pénzügyi Bizottság ülésén:
Kerepeszki Ildikó irodavezető (előadó)

Képviselő-testület ülésén:
Darázsi Kálmán polgármester (előadó)

Az előterjesztést készítette: Kúti Erika ügyintéző (témafelelős)

Az előterjesztést véleményező bizottságok (témafelelős jelöli meg)**:**

Városfejlesztési és Pénzügyi Bizottság

Az ülésre meghívni javasolt – polgármesteren, képviselőkön, jegyzőn felüli – egyéb személyek, szervek, irodavezetők, ügyintézők neve, és elektronikus elérhetősége (témafelelős jelöli meg):

A később elfogadandó döntés esetén az esetleges felelős(ök) nevének, és döntés határidejének a megjelölése (témafelelős jelöli meg)**:**

Felelősök neve:	Határidő megjelölése:
Darázsi Kálmán polgármester	azonnal
dr. Urbán Hajnalka jegyző	
Kerepeszki Ildikó irodavezető	
Kúti Erika ügyintéző	

Egyéb megjegyzés:

.....
.....

Monor, 2026. november 4.

.....
témafelelős

Látta: .....
Darázsi Kálmán polgármester

MONOR VÁROS ÖNKORMÁNYZATA

.....
dr. Urbán Hajnalka jegyző

Tisztelt Bizottság!
Tisztelt Képviselő-testület!

A 3600 m3/nap kapacitású szennyvíz víziközmű rendszer a Monor és Térsége Társult Települések Szennyvízcsatorna és Tisztítótelep Tulajdonközösségének (6 település) tulajdona. A 3200 m3/nap kapacitású ivóvíz víziközmű rendszer Monor és Monorierdő településeket látja el.
Mindkét rendszer üzemeltetője a DAKÖV Kft. A víziközmű-szolgáltatásról szóló 2011. évi CCIX. törvény 1.§ (1). bekezdése rögzíti a víziközmű-szolgáltatás alapelveit, d) pontja rögzíti a szolgáltatói felelősség elvét, azaz a víziközmű-szolgáltató az üzemeltetési szerződés hatálya alatt, az ellátási területen, a víziközmű-szolgáltatás nyújtásáról a törvény előírásai szerint gondoskodik. A szolgáltatói felelősség körében **a víziközmű-szolgáltató** a rábízott víziközmű-szolgáltatás keretében – **a víziközmű-rendszer teljesítő képességének mértékéig – fogadja a víziközmű-rendszerre rácsatlakozni kívánó természetes és jogi személyek, jogi személyiség nélküli jogalanyok igényeit**, a felhasználóknak ivóvizet szolgáltat, elvégzi a felhasználási helyen keletkező szennyvizek összegyűjtését, elvezetését és tisztítását. A **Tulajdonközösség kvótakérdése**kben történő, és bemutatott egyeztetések lezárultak, végleges megállapodás született, a szeptemberi ülésen bemutatásra került. További csatlakozási igények nem elégíthetőek ki.

A mellékletben szereplő táblázat tartalmazza azon legfrissebb közmű rákötési igényeket, mely az előző Képviselő-testületi ülés óta érkeztek és Polgármester Úr jóváhagyását megkapták.

A kérelem

- A 1-9 számú kérelmek ivóvízbekötésre vonatkoznak.
- A 10 számú kérelem, meglévő szennyvíz rákötéssel rendelkező (eddig is használt, de nem fizetett), saját lakás nyilvántartásba vételére irányuló kérelem.

Monor, 2026. november 04.

Kúti Erika
műszaki ügyintéző

Kerepeszki Ildikó
irodavezető

Határozati javaslat:
Monor Város Önkormányzatának Képviselő-testülete tudomásul veszi a Polgármesteri Döntéssel kapcsolatos tájékoztatót.

	Igénybejelentés (kék/zöld karton)	Előzetes igénybejelentés	Igénybejelentő neve	Igénybejelentés jellege	Bekötés helyszíne/ lakás szám	HRSZ.	DAKÖV jóváhagyó nyilatkozat	DAKÖV nyilatkozat dátuma	Szennyvíz elvezető rendszer	Kapacitás igény (m3/nap)	Megjegyzés
1	2026-07-27	van	LUCA-Épker Kft.	ivóvíz bekötés	Simon István u. 8/B	4939/17/B	van	2026-10-13	vákuumos	0,5	A kapacitáshiány miatt szennyvíz elhelyezését, megfelelő ártalmatlanítását közműpótló berendezéssel biztosítani kell.
2	2026-07-28	van	LUCA-Épker Kft.	ivóvíz bekötés	Simon István u. 8/A	4940/17/A	van	2026-10-14	vákuumos	0,5	A kapacitáshiány miatt szennyvíz elhelyezését, megfelelő ártalmatlanítását közműpótló berendezéssel biztosítani kell.
3	2026-08-18	van	Valkai Tamás	ivóvíz bekötés	Mátyás király u. 25.	2682	van	2026-09-21	vákuumos	0,5	Meglévő szennyvíz bekötéssel rendelkezik. Kútról akar vezetékes vízre váltani.
4	2026-09-28	van	Andrekovics Diána	ivóvíz bekötés	Nagydiófa u. 11.	6970/3	van	2026-10-14	gravitációs	0,5	Meglévő szennyvíz bekötéssel rendelkezik. Kútról akar vezetékes vízre váltani.
5	2026-09-07	van	Vágfalvi Zsolt Attiláné	ivóvíz bekötés	Vörösmarty u. 10.	5730	van	2026-10-15	gravitációs	-0,5	Meglévő szennyvíz bekötéssel rendelkezik. Kútról akar vezetékes vízre váltani.
6	2026-09-21	van	Bányai Orsolya	ivóvíz bekötés	Forgách u. 29.	4742	van	2026-10-16	gravitációs	0,5	Kapacitáshiány miatt a szennyvíz elhelyezését, megfelelő ártalmatlanítását biztosítani kell. Egyedi szennyvízkezelő berendezést tervez.
7	2026-03-23	van	Rising House Kft	ivóvíz bekötés	Nemzetőr u. 12.	6128	van	2026-08-27	gravitációs	0,5	A kapacitáshiány miatt szennyvíz elhelyezését, megfelelő ártalmatlanítását közműpótló berendezéssel biztosítani kell.
8	2026-05-06	van	Sziksz Csoport Kft	ivóvíz bekötés	Tó u. 14.	1328 4/9	van	2026-06-30	vákuumos	0,5	Kapacitás hiány miatt a szennyvíz elhelyezését, megfelelő ártalmatlanítását közműpótló berendezéssel biztosítani kell. A 2. túlterhelt vákuumgépházhoz tartozik ágvégi részen.
9	2026-03-16	van	House Bilding 2002 Kft	ivóvíz bekötés	Kisfaludy u. 61.	7074/4	van	2026-06-30	vákuumos	2*0,5	Kapacitás hiány miatt a szennyvíz elhelyezését, megfelelő ártalmatlanítását közműpótló berendezéssel biztosítani kell. A 2. túlterhelt vákuumgépházhoz tartozik ágvégi részen.
10	2025-10-15	van	Solti Brigitta	szennyvíz legalizálás	Gép u. 58.	1161 2/14	van	0226-09-04	gravitációs	0	Meglévő bekötés legalizálása

ELŐTERJESZTÉS

Monor Város Önkormányzata Képviselő-testületének
2026. november 12-én tartandó ülésére, és a

Városfejlesztési és Pénzügyi Bizottság
2026. november 10-én tartandó ülésére

Az előterjesztés tárgya: Tájékoztató a Monori Kis-tóval kapcsolatos intézkedésekről.

A napirend előterjesztője: Városfejlesztési és Pénzügyi Bizottság ülésén:
Kerepeszki Ildikó irodavezető (előadó)

Képviselő-testület ülésén:
Darázsi Kálmán polgármester (előadó)

Az előterjesztést készítette: Kúti Erika ügyintéző (témafelelős)

Az előterjesztést véleményező bizottságok (témafelelős jelöli meg)**:**

Városfejlesztési és Pénzügyi Bizottság

Az ülésre meghívni javasolt – polgármesteren, képviselőkön, jegyzőn felüli – egyéb személyek, szervek, irodavezetők, ügyintézők neve, és elektronikus elérhetősége (témafelelős jelöli meg):

A később elfogadandó döntés esetén az esetleges felelős(ök) nevének, és döntés határidejének a megjelölése (témafelelős jelöli meg)**:**

Felelősök neve:	Határidő megjelölése:
Darázsi Kálmán polgármester	azonnal
dr. Urbán Hajnalka jegyző	
Kerepeszki Ildikó irodavezető	
Kúti Erika ügyintéző	

Egyéb megjegyzés:

……
……

Monor, 2026. november 5.

……
témafelelős

Látta: …….
Darázsi Kálmán polgármester

……..
dr. Urbán Hajnalka jegyző

I. ELŐZMÉNY:

Az utóbbi évek szárazsága és az idei csapadékszegény időjárás miatt a Kis-tó (csapadék- és talajvíz tó) kiszáradt.

II. INTÉZKEDÉSI/REHABILITÁCIÓS TERVEK, FELADATOK

A tó és környéke geodéziai felmérése megtörtént, ennek eredménye alapján a tó medre közel vízszintes jelenleg is. A lentebb írt, szabad mederfelületre és a nád területére megadott területi adatok e felmérésből származnak.
Elkészült a szökőkút védő kútgyűrűinek kitakarítása, és a KÖVÁL munkatársai lefedték a balesetek és a további szennyezés elkerülésének érdekében.

VÍZPÓTLÁS

A Daköv Kft. Csévharaszti úti telephelyén (Vízmű) lévő ivóvíz tisztító berendezés fölös vizével (tisztítóvíz) tervezzük pótolni a tóból hiányzó vízmennyiséget.

Elkészült a kijelölt nyomvonal geodéziai felmérése.
Jelenleg egyeztetés zajlik a tó leeresztő árokba zsilip építésének szükségességéről/lehetőségéről.
A Daköv Kft. várhatóan december folyamán lezárja a – jelenleg általunk felhasználható vizet jelentő – víztisztító próbaüzemét. Ezért a vezeték kiépítése, akár ideiglenes jelleggel, már nagyon sürgőssé vált.
A csővezeték kapcsán kiírásra került a tervezési pályázat, melyre 1 db ajánlat érkezett, 5.4 milló forint értékben.
A tervezőtől elvárt feladatok:

- Monor város közigazgatási területén a kijelölt, vagy annál kedvezőbb nyomvonalon a vízpótlás eljuttatásához szükséges vezetékrendszer megtervezése;
- a szükséges szivattyú paramétereinek meghatározása, töltés és vízpótlás esetén is;
- a végleges kiépítéshez szükséges csomópontok, műtárgyak megtervezése;
- szivattyú áramellátásának vizsgálata;
- a vízpótlás bevezetésének terve (hely és mód) és a terv biológiai vizsgálata
- A tervnek alkalmasnak kell lennie a vízjogi létesítési, fennmaradási és üzemeltetési engedély megszerzésére, a kivitelezés elvégzésére.

A pályázat bontási-értékelési jegyzőkönyve:

JEGYZŐKÖNYV

Felvéve: 2026. október 26-án a Monori Polgármesteri Hivatal hivatalos helyiségében

Jelenlévők: Dr. Ugrin Dániel aljegyző, irodavezető
Prikrilné Hargas Éva irodavezető
Kúti Erika ügyintéző

Tárgy: ***„Monor Város területén »Kis-tó vízpótlása« vízjogi létesítési és kiviteli terveinek elkészítése”*** felhívásra beérkezett pályázatok bontása, értékelése

A Közbeszerzési és Beszerzési Szabályzat IV. része szerinti meghívásos, egyfordulós pályázat került kiírásra **Monor Város területén »Kis-tó vízpótlása« vízjogi létesítési és kiviteli terveinek elkészítése** elvégzése kapcsán.

Az ajánlatok bírálati szempontja: a legkedvezőbb vállalkozói ajánlat

Az ajánlatok beadási határideje 2026. október 26. de. $10^{\underline{00}}$ óra volt. Az ajánlatok bontása 2026. október 26-án de. $11^{\underline{00}}$ órakor megkezdődött.

A megkeresett tervezők az Ajánlati felhívásban szereplő feltételek alapján adhatták meg ajánlataikat.

Határidőre a három megkeresett Vállalkozó az alábbiak szerint tett ajánlatot:

1. számú ajánlat:
Ajánlattevő: Huszár Zsolt e.v. (2200 Monor, Blaha L. u. 2.)

Vízjogi engedélyes kiviteli tervdokumentáció készítése: 4.725.000 Ft
Szivattyútelep áramellátásának és vezérlésének vizsgálata: 675.000 Ft
Összesen: 5.400.000 Ft

2. számú ajánlat:
Ajánlattevő: Vladár Zoltán e.v. (2200 Monor, Kisfaludy u. 65.)
Szakértelem hiányára hivatkozva nem adott ajánlatot.

3. számú ajánlat:
Ajánlattevő: Hrutka Gábor e.v. (2209 Péteri, Szent István u. 57.) sem adott ajánlatot.

Az ajánlatok elbírálása:
Egyetlen értékelhető ajánlat érkezett.
A beérkezett pályázatok bontása, értékelése 11^{30} órakor befejeződött.

A Közbeszerzési munkacsoport javasolja a szerződés megkötésének megtárgyalását a következő Képviselő-testületi Ülésen (esetleg új tervezők bevonását a pályázatba, új kiírással) és szükség szerint pótelőirányzat kijelölését a megvalósításhoz.

K.m.f.

Dr. Ugrin Dániel	Prikrilné Hargas Éva	Kúti Erika
aljegyző, irodavezető	irodavezető	ügyintéző

ISZAP

A kiszáradás megmutatta a tómederben felgyülemlett iszap mennyiségét, mely általánosan 10 cm. Tekintettel arra, hogy a meder alján felgyűlt szerves anyag eddig anaerob állapotban volt, most viszont a levegőt elzáró vízréteg már nem akadályozza az anyag átalakulását, a szakértői vélemény alapján a 10-20 cm eltávolítása helyett adott esetben elegendő eredménnyel járó lehetőség lenne a lerakódás fellazítása, „levegőztetése" is, amely ezt a lebomló folyamatot felgyorsítja. A felszín „levegőztetése" esetén a tó feltöltése nem is lenne szükséges a téli hónapokra, az eltolható lenne február-március környékére is. A későbbi feltöltés előnyei közé tartozik még a csőrendszer és szivattyú-kiépítés terveztetési, engedélyeztetési és kivitelezési folyamataira fordítható időkeret növekedése is, valamint az ezekre szükséges anyagi források létrehozásának megvalósítása (költségvetési keretszámok ismerete, illetve adott esetben a lakossági felajánlások beérkezésének biztosítása révén). A későbbi feltöltés hátránya pedig a rendelkezésre álló vízmennyiség jelentős csökkenése.
Mind a levegőztetés, mind az eltávolítási lehetőség esetén – eltérő mértékben – anyagi ráfordítással kell számolnunk.

A fentiek mérlegelése alapján Polgármester Úr az iszap kitermelése mellett döntött, melynek előkészületei folyamatban vannak. Várhatóan a jövő héten (46. hét) szerdán kezdődik a munka, amely várhatóan 2-3 munkanap alatt befejezhető. A Vállalkozók óradíjban dolgoznak, a kitermelés és deponálás teljes költsége 1.5 millió Ft körül várható.

NÁDAS

A kijelölt területen a nád vágása és a rizómák kitermelése (a rizómákhoz a gépméretek és egyéb fizikai okok miatt, a tó északi oldalán a teljes szélességben, míg a déli oldalon csak a szükséges mértékig nyúltak) elkészült, elhelyezésük – ideiglenesen – a Tó utcában lévő, 13270 helyrajzi szám alatt felvett, önkormányzati tulajdonban lévő ingatlanra történt. Száradás után ez bedarálható és mulcsként felhasználható lesz.

III. TOVÁBBI TEENDŐK:

- Az iszap kitermelése a Kis-tó körüli deponálással, ezt követően annak elszállítása, illetve a a Tavas parkba, a Szánkódomb Kistói utca felőli oldalra történő részbeni elterítése.
- Csővezeték, szivattyú tervezési szerződés megkötése, terveztetés. Az ideiglenes kiépítés nem engedélyköteles tevékenység. Szeretnénk úgy megterveztetni, hogy az a későbbiekben végleges engedélyt kaphasson
- Csővezeték kiépítése, szivattyú telepítése
- Szivattyú áramellátásának tervezése, kiépítése.
- Csővezeték engedélyeztetése

IV. FORRÁS:

A szeptemberi Képviselő-testületi ülésen forrásként a Környezetvédelmi Alap került megjelölésre, melyen 4.5 millió forint volt, melyből az eddigi kiadásaink:

- 218.750 forint iszapvizsgálatra,
- 226.500 forint tó-geodéziára,
- 320.000 forint nyomvonal-geodéziára,
- 342.900 forint kútgyűrű tisztításra, hulladékelszállításra.

További pénzeszközök szükségesek az iszap kitermeléséhez, a tervezés megrendeléséhez, illetve a tervezés eredményének ismeretében a későbbiekben a kivitelezéshez is. A feladat következő 2 lépéséhez (iszap-kitermelés és tervezés) jelenleg szükséges az Alapon túl további 3.5 millió forint.

A kivitelezési szakaszhoz javasolt alszámlát nyitni, hogy a város polgárai anyagi hozzájárulásukkal segíthessék a tó megmentését.

Monor, 2026. november 05.

Kúti Erika
műszaki ügyintéző

Kerepeszki Ildikó
irodavezető

Határozati javaslat I.:
Monor Város Önkormányzatának Képviselő-testülete tudomásul veszi a Monori Kis-tó állapotával kapcsolatos tájékoztatót és 4 millió forint forrást biztosít a ……. terhére a kotrási és tervezési munkálatok elvégzésére.

Határozati javaslat II.:
Monor Város Önkormányzatának Képviselő-testülete elfogadja Huszár Zsolt e.v. Kis-tó vízutánpótlás tervezésére vonatkozó, bruttó 5.4 millió forint összegű ajánlatát, felkéri a MŰVÁK Irodát a szerződés előkészítésére és felhatalmazza Darázsi Kálmán polgármestert a szerződés megkötésére.

vagy

Monor Város Önkormányzatának Képviselő-testülete úgy dönt, hogy érvénytelennek nyilvánítja a Kis-tó vízutánpótlás tervezésére vonatkozó pályázatot és új pályázat kiírására kéri fel a MŰVÁK Irodát.

Határozati javaslat III.:
Monor Város Önkormányzatának Képviselő-testülete felkéri a pénzügyi irodát alszámla megnyitására a Kis-tóval kapcsolatos lakossági hozzájárulások fogadására.

Ügyiratszám: 09/90-52/2026

ELŐTERJESZTÉS

Monor Város Önkormányzata Képviselő-testületének
2026. november 12-én tartandó ülésére, és a

Városfejlesztési és Pénzügyi Bizottság
2026. november 10-én tartandó ülésére

Az előterjesztés tárgya: Az Intézmények felújítási, karbantartási igényei a 2026-os évre (11. hó)

A napirend előterjesztője: Városfejlesztési és Pénzügyi Bizottság ülésén:
Kerepeszki Ildikó irodavezető (előadó)

Képviselő-testület ülésén:
Darázsi Kálmán polgármester (előadó)

Az előterjesztést készítette: Fekete Lívia ügyintéző (témafelelős)

Az előterjesztést véleményező bizottságok (témafelelős jelöli meg)**:**

Városfejlesztési és Pénzügyi Bizottság

Az ülésre meghívni javasolt – polgármesteren, képviselőkön, jegyzőn felüli – egyéb személyek, szervek, irodavezetők, ügyintézők neve, és elektronikus elérhetősége (témafelelős jelöli meg)**:**

	@

A később elfogadandó döntés esetén az esetleges felelős(ök) nevének, és döntés határidejének a megjelölése (témafelelős jelöli meg)**:**

Felelősök neve:	Határidő megjelölése:
Dr. Urbán Hajnalka jegyző	azonnal
Kerepeszki Ildikó irodavezető	
Fekete Lívia ügyintéző	

Egyéb megjegyzés:

……
……

Monor, 2026. november 2.

……
témafelelős

Látta:……. ……..
Darázsi Kálmán polgármester dr. Urbán Hajnalka jegyző

Tisztelt Képviselő-testület!

A MŰVÁK Iroda a 155/2026. (III.12.) KT határozat alapján megkezdte az Intézményi felújítási, karbantartási munkákkal kapcsolatos pályáztatási, ajánlatkérési feladatokat, melynek aktuális állapota a mellékelt táblázatban látható.

Költségkeret módosítás:

- Napsugár Óvoda:
  - Indoklás: A légtechnikai rendszerrel kapcsolatos hibafeltárás és javítás miatt ismét szükséges megemelni az Intézmény költségkeretét
  - Rendelkezésre áll: -328.276,- Ft
  - Keret emelése: +400.000,- Ft a Könyvtár terhére

Kérnénk a Tisztelt Képviselő-testülettől a tájékoztató elfogadását, és a javasolt költségkeret módosításának támogatását.

Monor, 2026. november 2.

Tisztelettel:

Fekete Lívia
Ügyintéző

HATÁROZATI JAVASLAT:

Tárgy: Az Intézmények felújítási, karbantartási igényei a 2026-os évre (11. hó)

Monor Város Önkormányzatának Képviselő-testülete elfogadja a 2026. évi 11. hóra vonatkozó Intézményi felújítási, karbantartási igényekkel kapcsolatos tájékoztatót, egyúttal támogatja az előterjesztés szerinti átcsoportosítást.

Határidő: azonnal
Felelős: Darázsi Kálmán polgármester
dr. Urbán Hajnalka jegyző
Kerepeszki Ildikó irodavezető
Prikrilné Hargas Éva irodavezető
Fekete Lívia ügyintéző

Intézmények fenntartási, felújítási igényei – 2026.
155/2026. (III.12.) KT határozat alapján

Intézmények	Tervezett fenntartási, felújítási munka	Műszaki indokoltság	Várható becsült költség [Ft]	Folyamatban [Ft]	Elkészült [Ft]	Státusz	Partner	Megjegyzés
Virág utcai Bölcsőde	Villamosbiztonsági felülvizsgálat elvégzése	1	200 000 Ft		145 000 Ft	Elkészült	HGL-VILL Kft.	
	~~Játszóudvar rendezése~~	~~1~~	~~500 000 Ft~~					A karbantartó elvégzi
	Térkő javítása	1	600 000 Ft		266 700 Ft	Elkészült	Péter József	
	Padlóburkolat javítása	1	500 000 Ft					
	Fűtésrendszer karbantartása	1	500 000 Ft		280 670 Ft	Elkészült	Jónás László	
	Klíma karbantartása	1	20 000 Ft		19 050 Ft	Elkészült	Zso-Ti Bt.	
	Szárazáru raktár salétromos csempék miatti javítás	1	2 000 000 Ft		647 700 Ft	Elkészült	Péter József	
	Villanyszerelési munkák	1	500 000 Ft		361 716 Ft	Elkészült	Special Work Team Kft. Mikola Lajos	VVF jegyzőkönyv szerinti javítások: 115.316,- Ft Lámpatestek cseréje: 246.400,- Ft
	Duguláselhárítás	Terven felül			55 000 Ft	Elkészült	Tóth István	
	HMV tároló cseréje	Terven felül			1 095 375 Ft	Elkészült	Parázs '94 Kft.	
	Csaptelepek cseréje	Terven felül			139 540 Ft	Elkészült	Jónás László	
	-400 000 Ft a Napsugár Óvoda keretének emelésére (516/2026. (X.15.) KT határozat)							
Összesen:			**4 420 000 Ft**	**- Ft**	**3 010 751 Ft**			
			Tervezett munkák fennmaradó összeg:	**1 409 249 Ft**				
Manófalva Bölcsőde	Főbejárati ajtó behúzó cseréje	1	70 000 Ft					Árajánlat bekérve
	Előtető tartó oszlopok vakolatának javítása	1	100 000 Ft		88 900 Ft	Elkészült	Péter József	
	Nyílászárók beállítása	1	100 000 Ft					Árajánlat bekérve
	Fűtésrendszer karbantartása	1	500 000 Ft		472 611 Ft	Elkészült	Jónás László Kiss László	Fűtésrendszer karbantartása: 209.550,- Ft Termosztátok karbantartása: 160.000,- Ft Mennyezeti fc csőszigetelés: 103.061,- Ft
	~~Gazdasági bejáratnál lévő felázás javítása~~	~~1~~	~~500 000 Ft~~					Garanciális feladat
	Redőnyök javítása több helyiségben	Terven felül			48 000 Ft	Elkészült	Nőger István	
	Csaptelep csere	Terven felül			70 612 Ft	Elkészült	Jónás László	2 db csaptelep
	Öntözőrendszer javítása	Terven felül			292 557 Ft	Elkészült	Jónás László	Elektromos szivattyú vezérlés csere: 180.848,- Ft Szórófejek cseréje, csepegető csövek javítása: 111.709,- Ft
Összesen:			**1 270 000 Ft**	**- Ft**	**972 680 Ft**			
			Tervezett munkák fennmaradó összeg:	**297 320 Ft**				
Kossuth Óvoda	Fűtésrendszer karbantartása	1	500 000 Ft		541 122 Ft	Elkészült	Jónás László	Módosult az ár +1 db radiátor cseréje miatt
	Klímák karbantartása	1	60 000 Ft		57 150 Ft	Elkészült	Zso-Ti Bt.	
	Játszóudvari kis faház beszerzése	1	600 000 Ft		914 641 Ft	Elkészült	ACER Kft.	
	Tisztasági festés több helyiségben	1	2 000 000 Ft		1 244 600 Ft	Elkészült	Péter József	
	~~Belső ajtók felújítása~~	~~1~~	~~800 000 Ft~~					Nem igényel intézkedést
	Lépcsőburkolat javítása	1	700 000 Ft					Árajánlat bekérve
	Szennyvízrendszer vizsgálata, javítása	1	500 000 Ft		1 547 269 Ft	Elkészült	Tóth István Laczkó Team Kft.	Dugulás elhárítás: 65.000,- Ft Dugulás elhárítás II.: 65.000,- Ft Hibafeltárás, javítás: 1.417.269,- Ft
	Villamosbiztonsági felülvizsgálat elvégzése	Terven felül		146 050 Ft		Folyamatban	HGL-VILL Kft.	
	Bojler karbantartása	Terven felül			52 324 Ft	Elkészült	Jónás László	
Összesen:			**5 160 000 Ft**	**146 050 Ft**	**4 357 106 Ft**			
			Tervezett munkák fennmaradó összeg:	**656 844 Ft**				

Petőfi Óvoda	Villamosbiztonsági és villámvédelmi felülvizsgálat elvégzése	1	400 000 Ft		285 000 Ft	Elkészült	HGL-VILL Kft.	Villámvédelem: 130.000,- Ft Villamosbiztonság: 155.000,- Ft
	Fűtésrendszer karbantartása	1	500 000 Ft					Árajánlat bekérve
	Klímák karbantartása	1	40 000 Ft		38 100 Ft	Elkészült	Zso-Ti Bt.	
	Tisztasági festés	1	600 000 Ft		836 072 Ft	Elkészült	Berczki Tamás	
	Bejárati ajtó üvegcsere	1	200 000 Ft		38 000 Ft	Elkészült	Iványszki Zoltán	
	Villamosbiztonsági és villámvédelmi felülvizsgálat során feltárt hibák javítása	Terven felül			526 796 Ft	Elkészült	Special Work Team Kft.	
Összesen:			**1 740 000 Ft**	**- Ft**	**1 723 968 Ft**			
			Tervezett munkák fennmaradó összeg:	**16 032 Ft**				

Mesevár Óvoda	Villámvédelmi felülvizsgálat elvégzése	1	200 000 Ft	110 000 Ft		Folyamatban	HGL-VILL Kft.	
	Klímák karbantartása	1	60 000 Ft		57 150 Ft	Elkészült	Zso-Ti Bt.	
	Bádogozás javítása	1	300 000 Ft		533 400 Ft	Elkészült	Péter József	
	Játszóudvaron lévő kiálló betonszegélyek megszüntetése	1	200 000 Ft					
	Tornaszoba ablak cseréje	1	500 000 Ft					Nem igényel intézkedést
	Tornaszoba klíma felszerelése	1	600 000 Ft		670 433 Ft	Elkészült	Zso-Ti Bt. Special Work Team Kft.	Klíma telepítése: 477.520,- Ft Villanyszerelés: 192.913,- Ft
	Villámvédelmi felülvizsgálat alapján villanyszerelési munkák	Terven felül			122 936 Ft	Elkészült	Special Work Team Kft.	
	Árnyéktartó keret rögzítése az utcafronton	Terven felül			43 180 Ft	Elkészült	Ater-Impex Bt.	
	Kazán javítása	Terven felül			107 950 Ft	Elkészült	Parázs '94 Kft.	
Összesen:			**1 860 000 Ft**	**110 000 Ft**	**1 535 049 Ft**			
			Tervezett munkák fennmaradó összeg:	**214 951 Ft**				

Tesz-Vesz Óvoda	Villámvédelmi felülvizsgálat elvégzése	1	200 000 Ft	172 000 Ft		Folyamatban	HGL-VILL Kft.	
	Fűtésrendszer karbantartása	1	500 000 Ft		586 369 Ft	Elkészült	Jónás László	Fűtésrendszer karbantartása: 338.404,- Ft Kazán javítása: 247.965,- Ft
	Klímák karbantartása	1	60 000 Ft		76 200 Ft	Elkészült	Zso-Ti Bt.	
	~~Felvált burkolatok javítása~~	~~1~~	~~1 500 000 Ft~~					Az épület alatt futó vízvezeték hálózaton tavaly történt csőtörésből visszamaradt víz megfagyhatott a januári kiemelkedően hideg időjárás miatt, így a dilatáció miatt a gyermekmosdókban lévő járólapok több helyen megtörtek, felpúposodtak. Javításuk a régi aknahálózat bebetonozásával lehetséges, melyhez szükséges megbontani több helyiségben is a padlóburkolatot. Mivel az épület kiváltása kb. két éven belül megtörténik, és a sérült részek javíthatók fugázó anyaggal (balesetveszély elkerülése és tisztítás miatt fontos), így a burkolatok nem kerülnek megbontásra.
	Nyílászárók javítása	1	100 000 Ft					Árajánlat bekérve
	Redőnyök javítása több helyiségben	1	200 000 Ft					Árajánlat bekérve
	Lapostető szigetelésének javítása	1	600 000 Ft		613 410 Ft	Elkészült	Péter József	
	Mosogatógép javítása	Terven felül			277 991 Ft	Elkészült	Konyhadoktor Kft.	[illegible] Öblítőszer adagoló szivattyú cseréje: 97.625,- Ft Vegyszeradagoló légtelenítése: 59.690,- Ft
	Öblítőcső folyós megszüntetése	Terven felül			25 400 Ft	Elkészült	Üzem Szerviz Kft.	
	Külső lambérián lévő szigetelés javítása	Terven felül			146 050 Ft	Elkészült	Péter József	
	Leszakadt radiátor visszaszerelése	Terven felül			31 750 Ft	Elkészült	Jónás László	
	-700 000 Ft a Napsugár Óvoda keretének emelésére (382/2026. (VII.23.) KT határozat)							
Összesen:			**2 460 000 Ft**	**172 000 Ft**	**1 757 170 Ft**			
			Tervezett munkák fennmaradó összeg:	**530 830 Ft**				

Napsugár Óvoda	Felvonó felülvizsgálata	1	70 000 Ft					Árajánlat bekérve
	Toldi utcai Óvoda udvarán lévő játszóeszközök áthelyezése	1	2 000 000 Ft		2 393 442 Ft	Elkészült	Kompken Hungary Kft. Varga Attila	Felújítás: 991.362,- Ft Áttelepítés: 513.080,- Ft Ütéscsillapító felület kialakítása: 889.000,- Ft
	Villanyszerelési munkák	1	500 000 Ft		94 996 Ft	Elkészült	Special Work Team Kft.	A munkadíj kevesebb lett
	Belső bádogozás javítása	1	50 000 Ft		55 880 Ft	Elkészült	Péter József	
	Öntözőrendszer tavaszi beüzemelése, csepegtető csövek javítása, átalakítása	Terven felül			379 374 Ft	Elkészült	Jónás László	Beüzemelés, javítás: 200.660,- Ft Játszóeszköz telepítése miatt átalakítás: 178.714,- Ft
	Fűtésrendszer karbantartása	Terven felül			148 971 Ft	Elkészült	Jónás László	
	Mosogatógép javítása	Terven felül			95 250 Ft	Elkészült	Konyhadoktor Kft.	Dugulás elhárítá (március): 44.450,- Ft Dugulás elhárítás (október): 50.800,- Ft
	Szaletlik tetejének javítása	Terven felül			353 084 Ft	Elkészült	KÖVÁL Monori Városüzemeltetés PIRÓT 2003 Kft. Hárs László Fa-Forgács Kft. Ordasi Ildikó Homoksori Kft. Tempomix Kft.	Csak anyag (szaletlik és kerékpártárolók teteje)
	Redőnyök javítása	Terven felül			146 050 Ft	Elkészült	Rono-Roll Kft.	
	Légtechnika hibafeltárás, javítás	Terven felül		381 229 Ft		Folyamatban	Isoterv Kft.	
	+700 000 Ft a Tesz-Vesz Óvoda terhére (382/2026. (VII.23.) KT határozat)							
	+400 000 Ft a Virág utcai Bölcsőde terhére (516/2026. (X.15.) KT határozat)							
Összesen:			**3 720 000 Ft**	**381 229 Ft**	**3 667 047 Ft**			
			Tervezett munkák fennmaradó összeg:	**-328 276 Ft**				

Gondozási Központ	Villamosbiztonsági és villámvédelmi felülvizsgálat elvégzése	1	400 000 Ft	146 050 Ft	72 000 Ft	Elkészült/Folyamatban	HGL-VILL Kft.	Villámvédelem: 72.000,- Ft Villamos biztonság: 146.050,- Ft
	Fűtésrendszer karbantartása	1	500 000 Ft		251 460 Ft	Elkészült	Jónás László	
	Klímák karbantartása	1	80 000 Ft		95 250 Ft	Elkészült	Zso-Ti Bt.	
	Cserepek átvizsgálása, szükség szerinti pótlása	1	500 000 Ft		711 200 Ft	Elkészült	Péter József	
	Ereszcsatorna tisztítása, szükség szerinti javítása	1	300 000 Ft					
	Beázás javítása	1	300 000 Ft					
	Előtető a bolyongó kijáratához	1	200 000 Ft					
	Bejárati ajtajának javítása	1	100 000 Ft					Árajánlat bekérve
	6 db ablaküveg cseréje	1	1 000 000 Ft		960 000 Ft	Elkészült	Ivánszki Zoltán	Változás: csak az ablaküvegek cseréje nem lenne gazdaságos, a régi épületrész utcafronti részén található teakonyha és iroda helyiségekben a meglévőhöz hasonlóan fa nyílászáró kerül beépítésre, a kiugró helyiségben tervezetten jövőre történik meg a csere.
	-400 000 Ft a CSASE keretének emelésére (469/2026. (IX.24.) KT határozat)							
Összesen:			**2 980 000 Ft**	**146 050 Ft**	**2 089 910 Ft**			
			Tervezett munkák fennmaradó összeg:	**744 040 Ft**				

Könyvtár	Villamosbiztonsági felülvizsgálat elvégzése	1	200 000 Ft		165 000 Ft	Elkészült	HGL-VILL Kft.	
	Külső létra átalakítása	1	500 000 Ft	406 400 Ft		Folyamatban	Schaul Péter	Szakvélemény készítése
	Ereszdeszka és díszek javítása az okos wc felett	1	500 000 Ft		927 100 Ft	Elkészült	Péter József	
	Külső lépcső burkolatának javítása	1	500 000 Ft					
	Vakolat javítása	1	1 000 000 Ft					
	Fogadó tér esztétikusabbá tétele	1	2 000 000 Ft		190 500 Ft	Elkészült	Expert-Tóth Kft.	Szekrények szerelése: 190.500,- Ft
	Világítás korszerűsítése	1	500 000 Ft		508 000 Ft	Elkészült	Special Work Team Kft.	
	Ajtók festése	1	500 000 Ft		455 000 Ft	Elkészült	Ivánszki Zoltán	7 db
	Emeleti aula tárolószekrényeinek festése	1	600 000 Ft					Árajánlat bekérve
	~~Emeleti régi olvasó terem ajtajának cseréje~~	~~1~~	~~300 000 Ft~~					Csak festés, asztalos szerint jó állapotú, cseréje nem indokolt
	Gyermekkönyvtár raktári ajtajának üvegezése	1	100 000 Ft		17 159 Ft	Elkészült	Hübel Gyula	
	Akadálymentes mosdó wc ülőke cseréje	Terven felül			54 610 Ft	Elkészült	Üzem Szerviz Kft.	
	Lecsúszott szellőzők visszaragasztása, lefolyócső pótlása	Terven felül			685 800 Ft	Elkészült	Péter József	A cserepeken lévő szellőzők ragasztása elengedett az évek alatt, többet megfogott az ereszcsatorna, vagy a hófogó, de leesés esetén balesetveszélyes lehet
	-1 000 000 Ft a Városháza keretének emelésére (469/2026. (IX.24.) KT határozat)							
Összesen:			**5 700 000 Ft**	**406 400 Ft**	**3 003 169 Ft**			
			Tervezett munkák fennmaradó összeg:	**2 290 431 Ft**				

CSASE	Kazáncsere	1	2 500 000 Ft		3 060 700 Ft	Elkészült	Parázs '94 Kft.	
	Nyílászárók karbantartása	1	200 000 Ft					Árajánlat bekérve
	Klímák karbantartása	1	60 000 Ft		76 200 Ft	Elkészült	Zso-Ti Bt.	
	Fűtésrendszer karbantartása	1	300 000 Ft		146 050 Ft	Elkészült	Jónás László	
	Klíma javítása	Terven felül			63 500 Ft	Elkészült	Zso-Ti Bt.	
	+400 000 Ft a Gondozási Központ terhére (469/2026. (IX.24.) KT határozat)							
Összesen:			**3 460 000 Ft**	**- Ft**	**3 346 450 Ft**			
			Tervezett munkák fennmaradó összeg:	**113 550 Ft**				

Városháza	Villamosbiztonsági felülvizsgálat elvégzése	1	200 000 Ft		610 000 Ft	Elkészült	HGL-VILL Kft.	PH fizeti, továbbszámlázásra kerül
	Felvonó felülvizsgálata	1	100 000 Ft					Árajánlat bekérve
	2 db klíma telepítése a külső irattárba	1	600 000 Ft		919 988 Ft	Elkészült	Zso-Ti Bt. Special Work Team Kft.	Klíma telepítése: 640.588,- Ft Villanyszerelés: 279.400,- Ft
	Vakolat javítása	1	500 000 Ft		457 200 Ft	Elkészült	Péter József	PH fizeti, továbbszámlázásra kerül
	Földszinti felvált járólapok javítása	1	500 000 Ft					
	Bojler felszerelése	1	500 000 Ft		693 868 Ft	Elkészült		PH fizeti, továbbszámlázásra kerül
	Armatúrák átalakítása LED fényforrás fogadására	Terven felül			274 274 Ft	Elkészült	NUYO-VILL Kft.	
	10-es iroda FC csere	Terven felül			689 959 Ft	Elkészült	Thermik Plus Zrt.	PH fizeti, továbbszámlázásra kerül
	Megüresedett üzlethelyiség (volt bababolt) riasztórendszerének javítása	Terven felül			155 981 Ft	Elkészült	CIVIL Rendszertechnika Kft.	
	Nyílászárók javítása	Terven felül			198 800 Ft	Elkészült	Botlik Árpád Ivánszki Zoltán	Ablakok javítása: 84.800,- Ft Főbejárat ajtóbehúzó cseréje: 66.000,- Ft Főbejárati ajtó zár cseréje: 48.000,- Ft
	Elszívó ventilátorok tisztítása	Terven felül			208 280 Ft	Elkészült	Thermik Plus Zrt.	PH fizeti, továbbszámlázásra kerül
	Rovarirtás	Terven felül			50 800 Ft	Elkészült	BugInfo Kft.	2 alkalom
	Duguláselhárítás	Terven felül			65 000 Ft	Elkészült	Tóth István	
	+1 000 000 Ft a Könyvtár keretének terhére (469/2026. (IX.24.) KT határozat)							
Összesen:			**4 668 224 Ft**	**- Ft**	**4 324 151 Ft**			
			Tervezett munkák fennmaradó összeg:	**344 073 Ft**				

Dr. Gombos Matild Egészségház (Üzemeltető szerinti fontossági sorrendben)	Bejárati ajtókban a zárbetétek cseréje	1	50 000 Ft					Árajánlat bekérve
	Folyosó törött burkolatának javítása	1	600 000 Ft		812 800 Ft	Elkészült	Péter József	Ebből továbbszámlázásra kerül: 812.800,- Ft
	Tisztasági festés	1	500 000 Ft					
	~~Sarokszelepek felülvizsgálata~~	~~1~~	~~500 000 Ft~~					A ZZ Medik Kft. átvállalta a költségeket
	Klímák karbantartása	Terven felül			76 200 Ft	Elkészült	Zso-Ti Bt.	
	Lapostető szigetelésének javítása	Terven felül			558 800 Ft	Elkészült	Péter József	Ebből továbbszámlázásra kerül: 187.200,- Ft
Összesen:			**2 650 000 Ft**	**- Ft**	**1 447 800 Ft**			
			Tervezett munkák fennmaradó összeg:	**1 202 200 Ft**				

Református Ravatalozó (470/2026. (IX.24.) KT döntés alapján)	Festési munkák	Terven felül			693 665 Ft	Elkészült	Berczki Tamás	
	Bádogozás javítása	Terven felül			120 650 Ft	Elkészült	Péter József	
Összesen:			**1 000 000 Ft**	**- Ft**	**814 315 Ft**			
			Tervezett munkák fennmaradó összeg:	**185 685 Ft**				

Tervezett munkálatok várható becsült költsége összesen:	**37 820 000 Ft**
Továbbszámlázásból befolyó összeg (Városháza és Egészségház):	**2 268 224 Ft**
Rendelkezésre álló összeg összesen:	**40 088 224 Ft**
Folyamatban lévő munkálatok összesen:	**1 361 729 Ft**
Elkészült munkálatok összesen:	**32 049 566 Ft**
Fennmaradó összeg összesen:	**6 676 930 Ft**

Ügyiratszám: 09/90- /2026

ELŐTERJESZTÉS

Monor Város Önkormányzata Képviselő-testületének
2026. november 12-én tartandó ülésére, és a

Városfejlesztési és Pénzügyi Bizottság
2026. november 10-én tartandó ülésére

Az előterjesztés tárgya: Ady utcai szolgálati lakás tisztasági festése

A napirend előterjesztője: Képviselő-testület ülésén:
Darázsi Kálmán polgármester (előadó)

Az előterjesztést készítette: Fekete Lívia ügyintéző (témafelelős)

Az ülésre meghívni javasolt – polgármesteren, képviselőkön, jegyzőn felüli – egyéb személyek, szervek, irodavezetők, ügyintézők neve, és elektronikus elérhetősége (témafelelős jelöli meg)**:**

	@

A később elfogadandó döntés esetén az esetleges felelős(ök) nevének, és döntés határidejének a megjelölése (témafelelős jelöli meg)**:**

Felelősök neve:	Határidő megjelölése:
Dr. Urbán Hajnalka jegyző	azonnal
Kerepeszki Ildikó irodavezető	
Fekete Lívia ügyintéző	

Egyéb megjegyzés:

……
……

Monor, 2026. október 29.

……
témafelelős

Látta:……. ……..
Darázsi Kálmán polgármester dr. Urbán Hajnalka jegyző

Ügyiratszám: 09/90- /2026

Tisztelt Képviselő-testület!

A Monori Rendőrkapitányság 2026 októberében azzal a kéréssel fordult az Önkormányzat felé, hogy részükre biztosítsuk a Monor, Ady Endre utca 2. fsz. 2. szám alatti önkormányzati tulajdonban lévő, általuk ingyenesen használt szolgálati lakás tisztasági festését. Az ingatlanból a meglévő lakó hamarosan kiköltözik, a helyére egy kisgyermekes kolléganőt költöztetnének be, azonban a lakás jelenlegi állapota miatt esztétikai és egészségügyi okokból sem felel meg a lakhatásra. Az egyik hálószoba sarka jelentős mértékben penészes, a fürdőszobában mállik a vakolat és az oldalfalon szintén penész tapasztalható, illetve több helyen elfeketedett a fal és a mennyezet is.

A festés elvégzésére anyag és munkadíjjal együtt bruttó 673.220,- Ft-os árajánlatot kaptunk, mely a Vezetőséggel történt egyeztetést követően az IKV keret terhére megrendelésre került.

Kérnénk a Tisztelt Képviselő-testülettől az Ady utcai szolgálati lakás festésével kapcsolatos tájékoztató elfogadását, és az IKV keretből történő forrás biztosítását.

Monor, 2026. október 29.

Tisztelettel:

Fekete Lívia
Ügyintéző

HATÁROZATI JAVASLAT:

Tárgy: Ady utcai szolgálati lakás tisztasági festése

Monor Város Önkormányzatának Képviselő-testülete utólagosan támogatja a Monor, Ady utca 2. fsz. 2. szám alatti rendőrségi szolgálati lakás tisztasági festésének elvégzését, melyre az IKV keretből bruttó 673.220,- Ft-ot különít el.

Határidő: azonnal
Felelős: Darázsi Kálmán polgármester
dr. Urbán Hajnalka jegyző
Kerepeszki Ildikó irodavezető
Prikrilné Hargas Éva irodavezető
Fekete Lívia ügyintéző

ELŐTERJESZTÉS

Monor Város Önkormányzata Képviselő-testületének
2026. november 12. napján tartandó ülésére, és a

Városfejlesztési és Pénzügyi Bizottság
2026. november 10. napján tartandó ülésére

Az előterjesztés tárgya: **Építéshatósági helyiségek visszavételének kérdése**

A napirend előterjesztője:
Városfejlesztési és Pénzügyi Bizottság ülésén: Csuzi Szabolcs bizottsági elnök
Képviselő-testület ülésén: Darázsi Kálmán polgármester
Az előterjesztést készítette: Botos Krisztina ügyintéző

Az előterjesztést véleményező bizottságok (témafelelős jelöli meg)**:**

Városfejlesztési és Pénzügyi Bizottság

Az ülésre meghívni javasolt - polgármesteren, képviselőkön, jegyzőn felüli - egyéb személyek, szervek, irodavezetők, ügyintézők neve, és elektronikus elérhetősége (témafelelős jelöli meg)**:**

	@
	@

A később elfogadandó döntés esetén az esetleges felelős(ök) nevének, és döntés határidejének a megjelölése (témafelelős jelöli meg)**:**

Felelősök neve:	Határidő megjelölése:
Darázsi Kálmán polgármester	
dr. Urbán Hajnalka jegyző	-
Kerepeszki Ildikó irodavezető	
Prikrilné Hargas Éva	
Botos Krisztina ügyintéző	

Egyéb megjegyzés:
……
……
Monor, 2025. november 4.

……
Botos Krisztina témafelelős

Látta: ……..……. ……..
Darázsi Kálmán polgármester dr. Urbán Hajnalka jegyző

Tisztelt Bizottság!
Tisztelt Képviselő-testület!

A Monor Város Önkormányzata (a továbbiakban: Önkormányzat) és a Pest Megyei Kormányhivatal (a továbbiakban: Kormányhivatal) között 2020. január 29-én *az építésügyi igazgatási feladatok átadás átvételéről* 09-377-2/2025. szám alatt megállapodás (a továbbiakban: Megállapodás) jött létre.

A Megállapodás a fővárosi és megyei kormányhivatalok működésének egyszerűsítése érdekében egyes törvények módosításáról szóló 2019. évi CX. törvény rendelkezése értelmében a 2020. március 1-jével a fővárosi és megyei kormányhivatalokhoz kerülő építésügyi igazgatási feladatok ellátásának biztosítása érdekében a korábban ezen feladatellátást szolgáló önkormányzati vagyon és vagyoni értékű jog ingyenes használati, illetve egyéb jogcímen történő átadás feltételeinek, az ehhez kapcsolódó eljárás lebonyolításához szükséges kereteket határozza meg.

A fenti Megállapodás értelmében az ***építésügyi igazgatási feladatok ellátásának biztosítására*** *az* Önkormányzat, mint Átadó a monori belterület 6665/A/3 hrsz.-ú iroda albetét Városháza földszintjén található: - közlekedő (10 m^2), iroda (13,70 m^2), iroda (22,50 m^2), zuhanyzó (5,55 m^2), takarítószer tároló (0.90 m^2 és WC (1,35 m^2), - mindösszesen 54 m^2 ingatlant adott át a feladatellátáshoz szükséges ingó vagyonnal együtt határozatlan időtartamra, ingyenes használatba a Kormányhivatal részére. Az Önkormányzat és a Kormányhivatal az átadott helyiségekhez fűződő üzemeltetési (rezsi) költségek viseléséről külön megállapodást kötöttek.

Az Önkormányzat tudomására jutott, hogy az átadott önkormányzati vagyon (a Városháza megállapodással fent nevesített helyiségeinek) építésügyi igazgatási feladatok ellátásával összefüggő – a Megállapodás szerinti - használata **2022. márciusában** véglegesen megszűnt, azt a Kormányhivatal *az építésügyi igazgatási feladatok ellátásához* nem használja. Megállapítást nyert továbbá, hogy a helyiségeket a Monori Járási Hivatal Foglalkoztatási Osztálya vette igénybe.

A Megállapodásban foglaltak szerint:
IV./5. pontja értelmében: Átvevő jogai és kötelezettségei
*„**Átvevő a használatba kerülő ingó és ingatlan vagyont harmadik személy részére használatba vagy bérbe nem adhatja –** kivétel ez alól, az Átadó jóváhagyásával, ha azt időlegesen nem használja –, továbbá nem terhelheti meg és nem idegenítheti el.*
***Átvevő az építésügyi igazgatási feladat ellátásához véglegesen feleslegessé vált vagyont köteles az Átadó részére visszaadni.** Átvevő évente egyszer köteles jelenteni az Átadó felé a használatban lévő vagyont érintő lényeges változásokat.”*

A fentiek okán az Önkormányzata megkereste a Kormányhivatalt az építésügyi igazgatási feladat ellátásához véglegesen feleslegessé vált, az évek óta nem a Megállapodás szerinti célra használt vagyon visszaadása végett, különös tekintettel arra, hogy az Önkormányzat 2027. január 1. napjától önkormányzati rendészet létrehozását tervezi, melynek elhelyezésére a fenti megállapodással érintett helyiségeket kívánja kialakítani – azoknak az épület udvaráról történő közvetlen megközelíthetősége, és az udvari szolgálati járművek parkolóinak közvetlen elérhetősége miatt –.

A Kormányhivatal igazgatója, dr. Fehér Edina a megkeresésre az alábbi választ adta:

„Megerősítjük Tisztelt Polgármester Úr azon értesülését, miszerint az építésügyi igazgatási feladatokat ellátó szervezeti egységünk megszüntetésre került a Monor, Kossuth Lajos utca 78-80. szám alatti ingatlanban (a továbbiakban: Ingatlan). Az ezzel kapcsolatos tájékoztatás elmaradása miatt szíves elnézésüket kérjük.
Természetesen megértjük az Önkormányzat azon törekvését, hogy az Ingatlan használatát a valós állapotnak megfelelően kívánják rendezni, azonban a Kormányhivatalnak a továbbiakban is nagy szüksége lenne a hivatkozott irodahelyiségekre, figyelemmel arra, hogy azokat a Járási Hivatal Foglalkoztatási Osztálya jelenleg is aktívan használja.

Fentiekre tekintettel, tisztelettel kérem Polgármester Urat, hogy a kiürítésre vonatkozó kérés felülvizsgálatával, illetve a további használat feltételeinek közös kialakításával segítse elő a mindkét fél számára elfogadható megoldás megtalálását.

Bízunk abban, hogy a kérdés rendezésére az Önkormányzat és a Kormányhivatal közötti együttműködés keretében, a vonatkozó jogi és gazdálkodási szabályok figyelembevételével kerülhet sor."

A Felek között létrejött Megállapodás értelmében az Átvevő Kormányhivatal az építésügyi igazgatási feladat ellátásához véglegesen feleslegessé vált vagyont köteles az Átadó Önkormányzat részére visszaadni, továbbá az Átvevő Kormányhivatal használatában kerülő ingó és ingatlan vagyont harmadik személy használatába nem adhatja csak az Átadó Önkormányzat jóváhagyásával.

Fentiek alapján a Kormányhivatal a Megállapodásban foglaltakat többszörösen megsértette, a Monori Járási Hivatal Foglalkoztatási Osztálya pedig nem jogosult használni az építésügyi igazgatási feladat ellátásához a Kormányhivatal részére átadott helyiségeket.

A Kormányhivatal válasza szerint, a helyiségeket a Járási Hivatal továbbra is használni szeretné és a Kormányhivatal kéri, hogy az Önkormányzat vizsgálja felül a helyiségek kiürítésére vonatkozó kérését.

Előzmények:
Korábban, 2012. október 16-án az Önkormányzat és a Kormányhivatal között a 6665/A/1 és 6665/A/2 hrsz.-ú önkormányzati ingatlanok tekintetében megállapodás jött létre *a járások kialakításáról, valamint egyes ezzel összefüggő törvények módosításáról* szóló 2012. évi XCIII. törvényben foglaltak értelmében a 2013. január 1-től létrejövő fővárosi és megyei kormányhivatalok járási hivatalaihoz kerülő államigazgatási feladatok ellátásának biztosítása érdekében a korábban ezen feladatellátást szolgáló önkormányzati vagyon és vagyon értékű jog ingyenes használati, illetve egyéb jogcímen történő átadás feltételeinek, az ehhez kapcsolódó eljárás lebonyolításához szükséges keretek meghatározására.
A kimutatott feladatok és az azokhoz rendelt eszközök és ingatlanrész (irodák) a Kormányhivatal részére átadásra kerültek.
2013. január 1-től a Kormányhivatalok Járási Hivatalai az általános szabálysértési hatósági jogkört is átvették. Ezen jogkörük azonban 2020. év március 1-től megszűnt, az általános szabálysértési hatóság a rendőrség lett, ugyanakkor a feladathoz átadott vagyonelemek nem kerültek visszaadásra az Önkormányzat részére. A járási hivatalok kialakításához kapcsolódóan megkötött megállapodás ebben az esetben is tartalmazza, hogy a feladat ellátásához véglegesen feleslegessé vált vagyont köteles az Átvevő az Átadó részére visszaadni. Az Önkormányzat akkor nem élt a visszavétel jogával.

A Kormányhivatal válaszában leírta, hogy a Járási Hivatal Foglalkoztatási Osztálya használja a helyiségeket, - amely köztudottan korábban külön, másik, bérelt ingatlanban működött -. A Munkaügyi Központ az Önkormányzat, mint tulajdonos jóváhagyása és a Megállapodás módosítása nélkül került beköltöztetésre a Városházára úgy, hogy annak pl. jelentős, elsősorban víziközmű igénye generálódott már csak az ügyfélforgalomra tekintettel is.

2026. októberétől a reklámhordozókra vonatkozó feladatkör átkerült a Járási Hivataltól az Önkormányzathoz, azaz a fentieken túl szükséges a feladatátvételhez tartozóan is egyeztetni a Feleknek.

Megjegyzendő, hogy jelenleg a Város Főépítésze az alpolgármesteri szobában méltatlanul, a tárgyalóasztalnál kapott helyet, a közterület-felügyelők irodája pedig a mostani létszámhoz is nagyon szűkös (4 fő 15,5 m^2-en). Az Önkormányzat a 2027. január 1-től induló rendészeti feladatainak ellátásához – üres hely hiányában - még nem rendelkezik helyiségekkel, így ahhoz a Kormányhivataltól visszavett ingatlant kívánná igénybe venni. A megüresedett irodát lehetne a főépítészi feladatokra biztosítani (pl. a reklámhordozók vonatkozásában megszaporodó településképi ügyekre is tekintettel).

Kérem a T. Képviselő-testület szíves döntését a témában a Kormányhivatallal történő egyeztetések irányvonalának meghatározásában.

Monor, 2026. november 4.

Botos Krisztina
ügyintéző

ELŐTERJESZTÉS

Monor Város Önkormányzata Képviselő-testületének
2026. november 12. napján tartandó ülésére, és a

Városfejlesztési és Pénzügyi Bizottság
2026. november 10. napján tartandó ülésére

Az előterjesztés tárgya: **Hangrád Gergő kérelme a Monor, 5427/1 hrsz önkormányzati terület bérlésével kapcsolatban**

A napirend előterjesztője:
Városfejlesztési és Pénzügyi Bizottság ülésén: Csuzi Szabolcs bizottsági elnök
Képviselő-testület ülésén: Darázsi Kálmán polgármester
Az előterjesztést készítette: Botos Krisztina ügyintéző

Az előterjesztést véleményező bizottságok (témafelelős jelöli meg)**:**

Városfejlesztési és Pénzügyi Bizottság

Az ülésre meghívni javasolt - polgármesteren, képviselőkön, jegyzőn felüli - egyéb személyek, szervek, irodavezetők, ügyintézők neve, és elektronikus elérhetősége (témafelelős jelöli meg)**:**

	@
	@

A később elfogadandó döntés esetén az esetleges felelős(ök) nevének, és döntés határidejének a megjelölése (témafelelős jelöli meg)**:**

Felelősök neve:	Határidő megjelölése:
Darázsi Kálmán polgármester	
dr. Urbán Hajnalka jegyző	-
Kerepeszki Ildikó irodavezető	
Prikrilné Hargas Éva	
Botos Krisztina ügyintéző	

Egyéb megjegyzés:
……
……
Monor, 2025. november 5.

……
Botos Krisztina témafelelős

Látta: ……..……. ……..
Darázsi Kálmán polgármester dr. Urbán Hajnalka jegyző

Tisztelt Bizottság!
Tisztelt Képviselő-testület!

Hangrád Gergő Richárd (Monor, Zólyom u. 5427/3/A/3 hrsz társasházi tulajdonos) azzal a kérelemmel kereste meg az Önkormányzatot, hogy a fenti társasházat körülvevő 5427/1 hrsz.-ú önkormányzati terület egy részét bérbe szeretné venni.

Kérelme indoklásául az alábbiakat adta elő:

- *a társasház (5427/3 hrsz) közvetlen környezetében lévő terület rendezése és elkerítése gyermekvédelmi és közbiztonsági okból szükséges,*
- *a mentőállomás közelsége miatt a környék fokozottan balesetveszélyes,*
- *a terület gondozását, karbantartását és biztonságos kialakítását teljes egészében saját költségen vállalja,*
- *a bérleti konstrukció jogilag tiszta, az Önkormányzat számára költségmentes megoldást jelent.*

Az 5427/1 hrsz.-ú önkormányzati kivett *beépítetlen terület* megnevezésű, 2686 m^2 területű ingatlan az 5427/2 és 5427/3 hrsz.-ú ingatlanokat (úszó telken található társasházak) körülölelő terület.

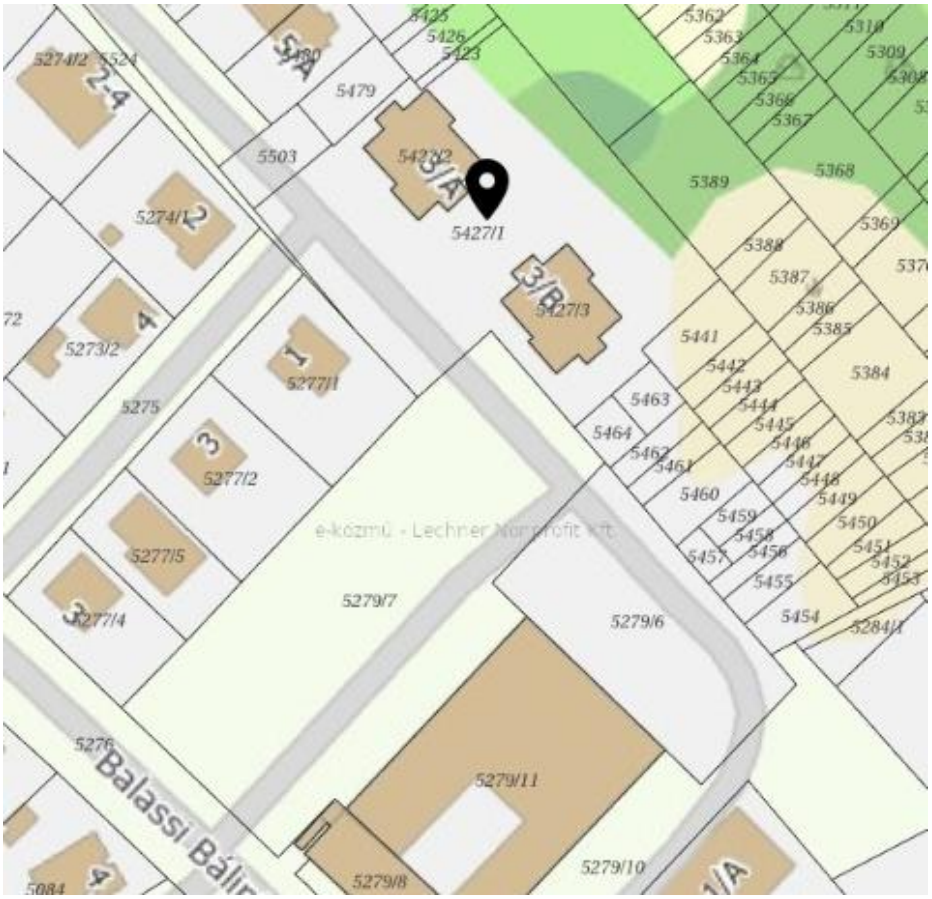

Hangrád Gergő Richárd az 5427/1 hrsz.-ú területen belül a kékkel jelzett részt szeretné bérbe venni.

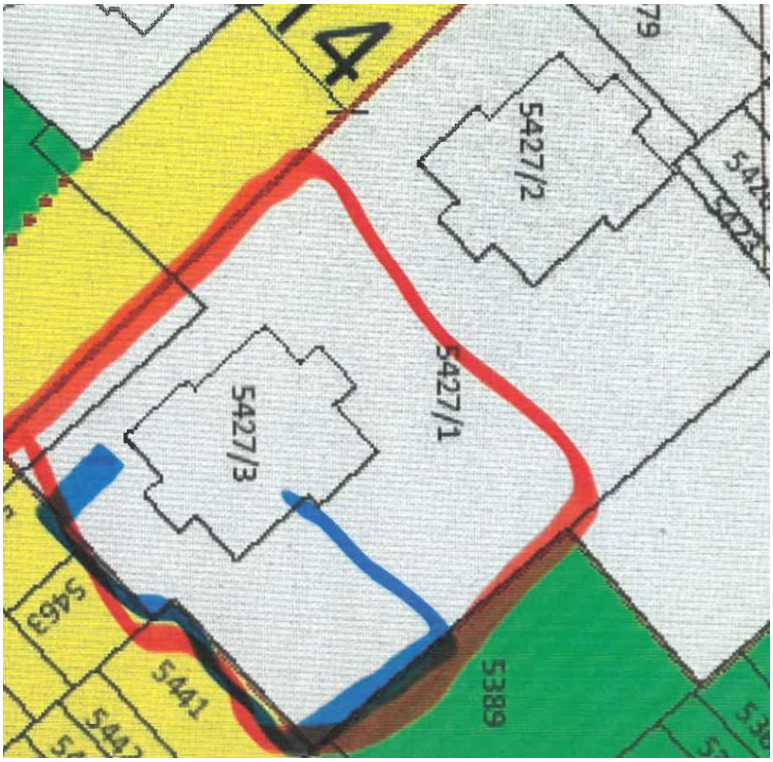

A hasonló úszótelkes társasházi kialakításoknál (pl. Deák F. u., Kiss E. utca, Németh Ágoston utca) a társasházakat közterület veszi körül, melyet jellegéből adódóan bárki használhat. Jelen esetben azonban beépítetlen terület veszi körül a társasházakat, amely terület hasznosítása csak a nemzeti vagyonról szóló 2011. évi CXCVI. törvény (a továbbiakban: Törvény) előírásai szerinti lehetséges.

A Törvény 11.§ (10) bekezdése szerint:
„A nemzeti vagyon hasznosítására vonatkozó szerződés csak természetes személlyel vagy átlátható szervezettel köthető. A hasznosításra irányuló szerződés – a 11/A. § (2) bekezdésében foglalt kivétellel – határozatlan vagy legfeljebb 15 éves határozott időre köthető, amely időszak egy alkalommal legfeljebb 5 évvel meghosszabbítható abban az esetben, ha a hasznosításra jogosult valamennyi kötelezettségét szerződésszerűen, késedelem nélkül teljesítette. E bekezdés szerinti korlátozás nem vonatkozik az állammal, költségvetési szervvel, önkormányzattal vagy önkormányzati társulással kötött szerződésre.”

Az 5427/1 hrsz.-ú ingatlan használatának kérdése jelenleg nem rendezett, tekintettel arra, hogy a társasházak úszó telken kerültek kialakításra, nem rendelkeznek közvetlen közterületi kapcsolattal, magát az épületet, valamint a közvetlen környezete (járda, lépcső, falsíktól számított 1 méteres sáv) jelenti a telekhatárt, így jelen esetben az 5427/1 hrsz.-ú terület egy részének kizárólagos használata és közvetlen kertkapcsolat kialakítása csak a fentiek szerint lehetséges.

A kérelem vizsgálata során megállapítást nyert, hogy Monor Város Önkormányzata Képviselő-testületének a Helyi Építési Szabályzatról szóló, 23/2017. (XII. 15.) önkormányzati rendelete (továbbiakban: HÉSZ) szerinti Szabályozási Tervben foglaltaknak megfelelő telek kialakítása nem történt meg, ezért mindenekelőtt szükséges a HÉSZ-nek megfelelő telekalakítás.

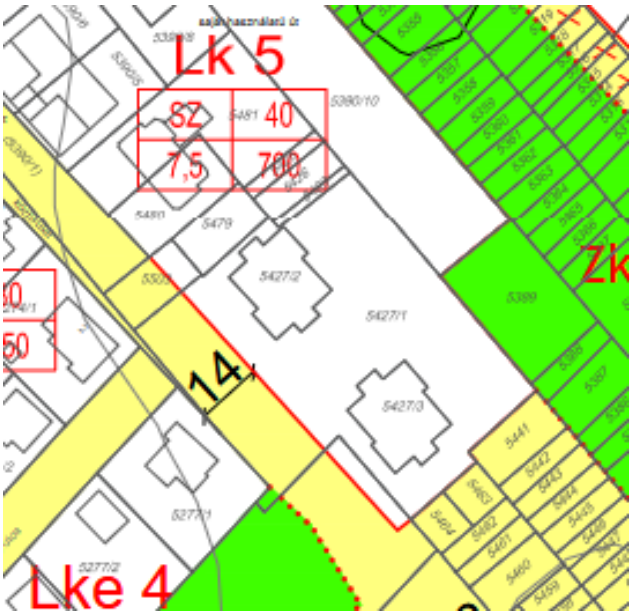

A telekalakítás az 5427/1 és az 5279/7 hrsz.-ú önkormányzati ingatlanokat érinti, melynek költségei a vázrajzt elkészítésében és a telekalakítás engedélyezésében jelentkeznek. A költségek várható összege: kb. 300.000.- Ft.

A telekalakítást követően szükséges a társasházakat körülvevő önkormányzati ingatlan hasznosítási formájának meghatározása:

- Legoptimálisabb az lenne, ha a Társasházak megvásárolnák a területet és udvarként működne, vagy
- a Társasházak összes, aktuális tulajdonosa vásárolná meg, és osztatlan, vagy használati megállapodással szabályozott közös tulajdonukba kerülne.
- Megoldás lehet az is, hogy területhasználati megállapodást köt az Önkormányzat és a két Társasház.
- A területet a Társasházak bérelhetnék is.

Minden esetben fontosnak tartjuk, hogy a másik fél a Társasház, vagy az összes tulajdonos legyen, ne pedig 1-1 lakó.

- További lehetőségként merül fel - más társasházakhoz (pl. Deák F. u-i., Kiss Ernő u-i) hasonlóan – a társasházak körüli terület közterületté történő minősítése, ebben az eseten a telekalakítás még nem lehetséges, HÉSZ módosításra van szükség.

Kérem a T. Képviselő-testület döntését a telekalakítás vonatkozásában.
Kérem továbbá, hogy az 5427/1 hrsz önkormányzati ingatlan hasznosítási irányvonalának (pl. közterületté minősítés, bérleti szerződés útján történő bérbe adás) meghatározását.

Monor, 2026. november 5.

Botos Krisztina
ügyintéző

ELŐTERJESZTÉS

Monor Város Önkormányzata Képviselő-testületének
2026. november 12.-én tartandó ülésére, és a

Városfejlesztési és Pénzügyi Bizottság
2026. november 10.-én tartandó ülésére

Az előterjesztés tárgya: Hajdu Tibor kártérítési kérelme

A napirend előterjesztője: Képviselő-testület ülésén:
Darázsi Kálmán polgármester (előadó)
Városfejlesztési és Pénzügyi Bizottság ülésén:
Kerepeszki Ildikó irodavezető

Az előterjesztést készítette: Barka Ferenc ügyintéző

Az előterjesztést véleményező bizottságok(témafelelős jelöli meg)**:**

Városfejlesztési és Pénzügyi Bizottság

Az ülésre meghívni javasolt– polgármesteren,képviselőkön, jegyzőn felüli – egyéb személyek, szervek, irodavezetők, ügyintézők neve, és elektronikus elérhetősége (témafelelős jelöli meg)**:**

	@

A később elfogadandó döntés esetén az esetleges felelős(ök) nevének, és döntés határidejének a megjelölése (témafelelős jelöli meg)**:**

Felelősök neve:	Határidő megjelölése:
dr. Urbán Hajnalka jegyző	azonnal
Kerepeszki Ildikó irodavezető	
Barka Ferenc ügyintéző	

Egyéb megjegyzés:

……
……

M o n o r, 2026.november 4.

……
témafelelős

Látta: …….
Darázsi Kálmán polgármester

……..
dr. Urbán Hajnalka jegyző

Tisztelt Képviselő-testület!

Tisztelt Városfejlesztési és Pénzügyi Bizottság!

Hajdu Tibor (2200 Monor, Murányi u. 13. sz. alatti lakos) kártérítési kérelmet nyújtott be Hivatalunkhoz.

A kérelemben foglaltak szerint az Ady Endre út - Murányi utca térségében (pontosan meg nem határozott helyen és időpontban) az „út szélén" elterjedt királydinnye irtásának elmaradása miatt kerékpárjának kerekeiben anyagi kár keletkezett, emiatt szükségessé vált a kerekek gumiköpenyének, valamint belső tömlőinek cseréje (feltételezhető, hogy a káreset az Ady Endre úti kerékpárúton történt, de a kérelem ezt konkrétan nem tartalmazza).

A szükséges anyagok vásárlásáról készült számlát a károsult csatolta a kérelemhez, és kérte a számlával igazolt kár megtérítését (a számlán 2 db köpeny mellett 4 db tömlő szerepel, viszont munkadíjat a károsult nem kért, tekintve, hogy a javítást saját kezűleg végezte el).

A kár keletkezésének helyszíne (a közterület közlekedésre kijelölt részén, vagy nem, vagy közterületen történt-e?) nem bizonyítható, csak a Kérelmező által leírtakat ismerhetjük.

Kérem a Tisztelt Bizottság és a Tisztelt Képviselő-testület döntését Hajdu Tibor kártérítési igényével kapcsolatos fenti ügyben.

Határozati javaslatok:

1. **Monor Város Önkormányzat Képviselő-testülete Hajdu Tibor, 2200 Monor, Murányi u. 13. sz. alatti lakos által benyújtott, a királydinnye miatt történt, anyagi kárral járó káreseményével kapcsolatosan a károsult kerékpárjának kerekeiben keletkezett kár megtérítése iránti kérelmet elutasítja.**

2. **Monor Város Önkormányzat Képviselő-testülete Hajdu Tibor, 2200 Monor, Murányi u. 13. sz. alatti lakos által benyújtott, királydinnye miatt történt, anyagi kárral járó káreseményével kapcsolatosan a károsult kerékpárjának kerekeiben keletkezett kár megtérítése iránti kérelemnek helyt ad, és a keletkezett kárt 26.400,- Ft, azaz huszonhatezer-négyszáz forint értékben megtéríti.**

Határidő: azonnal
Felelős: Darázsi Kálmán polgármester
dr. Urbán Hajnalka jegyző
Kerepeszki Ildikó irodavezető
PrikrilnéHargas Éva gazdasági vezető
Barka Ferenc ügyintéző

M o n o r, 2026. november 4.

Barka Ferenc
ügyintéző

Mellékletek:

1. Kártérítési kérelem.

2. Számla.

BF (17080)
MÚVAK
(Polgármester)

KÁRTÉRITÉSI KÉRELEM
kerékpár rongálódás miatt

Károsult: Hajdú Tibor

cím: 2200 Monor Murányi u 13

Cimzett: Monor Város Önkormányzat

2200 Monor Kossuth u 78-80

POLGÁRMESTERI HIVATAL
2026 OKT 14
09-1268-1/2026
Melléklet 1 db
B.Á.

Tisztelt: Hatósági Osztály!

Alulírott mint fent megnevezett károsult az alábbi kártérítési kérelemet terjesztem elő a tulajdonomat képezőkerékpárban keletkezett anyagi kár megtérités érdekében.

Az utszélén lévő /Ady Endre u Murányi u / királydinnye irtása nem történt meg, ennek ermése szétszóródik így a kerékpár kerekeit sajnos tönkre teszik, melynek javitása nem lehetséges csak cserével válik használhatóvá.

Mellékelem a vásárlás számláját, a szerelés magam végeztem.

Kérem a bejelentésemet kivizsgálni és a felelősséget elismerni és a számlával igazolt kárt megtériteni sziveskedjenek

Monor, 2026 oktober 7.

Hajdu Tibor

online számlázó program

SZÁMLA
Sorszám: DJ-2022-289

Eladó: DENGYEL JÁNOS
Magyarország 2200 MONOR, PIAC TÉR 6757/28

Magyar adószám: 58100879-2-33

Nyilvántartási szám: 56731945

Egyéni vállalkozó

Vevő: HAJDÚ TIBOR
Magyarország 2200 MONOR, MURÁNYI UTCA 13

Magyar adószám: 50434994-1-33

Fizetési mód: Készpénz **Teljesítés:** 2026.09.09. **Keltezés:** 2026.09.09. **Fizetési határidő:** 2026.09.09.

Pénznem: HUF

Tétel neve	Mennyiség	Mennyiségi egység	Nettó egységár / Egységár / Adóalap	Áfakulcs	Áfa összege	Tételsor nettó érték	Ellenérték / Ellenérték áfával együtt
700-28 Köpeny	2,00	Darab	7 716,54	27%	4 166,93	15 433,07	19 600,00
37-622 Tömlő	4,00	Darab	1 338,58	27%	1 445,67	5 354,33	6 800,00

Számla összesítő:

Számla nettó értéke	20 787,40 HUF
Áfa százaléka és értéke	
27%	5 612,60 HUF
Áthárított áfa összege	5 612,60 HUF
Számla bruttó végösszege	26 400,00 HUF

Fizetendő összeg:
26 400,00 HUF

ELŐTERJESZTÉS

Monor Város Önkormányzata Képviselő-testületének
2026. november 12-én tartandó ülésére
Városfejlesztési és Pénzügyi Bizottság
2026. november 10-én tartandó ülésére

Az előterjesztés tárgya:

Hozzájárulási kérelem tölgyfamakkok ültetéséhez önkormányzati ingatlan kapcsán

A napirend előterjesztője:
Városfejlesztési és Pénzügyi Bizottság ülésén: Kerepeszki Ildikó irodavezető (előadó)
Képviselő-testület ülésén: Darázsi Kálmán polgármester (előadó)

Az előterjesztést készítette: dr. Bekker Gábor ügyintéző (témafelelős)

Az előterjesztést véleményező bizottságok (témafelelős jelöli meg)**:**

-

Az ülésre meghívni javasolt – polgármesteren, képviselőkön, jegyzőn felüli – egyéb személyek, szervek, irodavezetők, ügyintézők neve, és elektronikus elérhetősége (témafelelős jelöli meg)**:**

	@

A később elfogadandó döntés esetén az esetleges felelős(ök) nevének, és döntés határidejének a megjelölése (témafelelős jelöli meg)**:**

Felelősök neve:		Határidő megjelölése:
Darázsi Kálmán	polgármester	
dr. Urbán Hajnalka	jegyző	azonnal
Kerepeszki Ildikó	irodavezető	
dr. Bekker Gábor	ügyintéző	

Egyéb megjegyzés:

……

Monor, 2026. november 04.

……
témafelelős

Látta: …….
Darázsi Kálmán polgármester

……..
dr. Urbán Hajnalka jegyző

Tisztelt Képviselő-testület!

Kalmár Júlia, mint a bejegyzés alatt lévő természetvédelmi civil egyesület elnöke, 2026. október 26-án hozzájárulás iránti kérelmet nyújtott be a Monor 10365 helyrajzi szám alatt felvett ingatlan tekintetében tölgyfamakkok ültetésére. A fásítás tervezett módja: az egyesület tagjai (többek között Kalmár Júlia, Nagy György, Bürgés Renáta és mások) a következő holdtöltekor, azaz 2026. november 26-án a Forrás-völgyben található és onnan szedett csertölgy makkokat az önkormányzat nevezett területén ültetnék el. Az egyesület az ültetésre szívesen látja a képviselő-testület tagjait, valamint az esetleges utógondozásról az egyesület tagjai locsolással gondoskodnak, amennyiben szükséges.

Tekintettel arra, hogy a kérdéses terület jelenleg a Forrás-völgy Helyi Jelentőségű Védett Természeti Terület részét képezi, azonban a 2026. év elején készített kezelési terv szerint kikerülne a védett státuszból, megkerestük dr. Balogh Szabolcsot (Duna-Ipoly Nemzeti Park Igazgatóság), aki a tervet készítette, hogy véleményezze a kezdeményezést. Válasza alapján a Monor 10365 helyrajzi szám alatt felvett ingatlan kapcsán 2025-ben (már) valóban nem talált ott védelemre érdemes értékeket, azonban álláspontja szerint az ingatlan ezzel a civil kezdeményezéssel a nem olyan közeli jövőben fontos területté válhat a Forrás-völgy számára. Személy szerint minden makk ültetést támogat, mert nem lát más esélyt ilyen klimatikus körülmények között a tölgyek különböző fajainak túlélésére. Saját tapasztalat alapján az ilyen tevékenységekből eredő makkültetés sajnos az elmúlt években nem mindig eredményezett egységes tölgycsemete növekedést, ezért úgy gondolja, hogy az Önkormányzatnak támogatnia kell ezen törekvéseket, hisz nem lehet tudni, hogy milyen sikerekkel járhat. Fontos kiemelendő és megjegyzendő információ, hogy az egykori Bedő Albert általi felméréseknél Monor és környéke kiemelkedő tölgyesekkel rendelkezett. Manapság ez a töredékére csökkent, s elvétve látni csak összefüggő tölgyerdő maradvány foltokat. Az ilyen civil kezdeményezések, mivel érzelmi alapúak, szakmai segítséget érdemelnek, és minden esetben érdemes őket felkarolni és vezetni. Dr. Balogh Szabolcs véleménye szerint az Önkormányzat számára a XXI. században és a mostani polikrízis idején a civil társadalom felé ez presztízs jellegű feladat is.

Figyelemmel arra, hogy a kezdeményezés jelenlegi formájában anyagi kötelezettséggel nem jár a Önkormányzat terhére, és az ültetés az egyébként nem hasznosított (vagy kezelt) terület, de közvetve Monor biodiverzitását is javíthatja, illetve egyúttal a civil társadalom felé tett gesztus is, a kérelem támogatását javaslom.

Monor, 2026. november 04.

dr. Bekker Gábor
ügyintéző

Határozat javaslat:

Monor Város Önkormányzatának Képviselő-testülete hozzájárul a Monor 10365 helyrajzi szám alatt felvett ingatlan tekintetében tölgyfamakk ültetés megvalósításához.

Felelős:
Darázsi Kálmán polgármester
dr. Urbán Hajnalka jegyző
Kerepeszki Ildikó irodavezető
dr. Bekker Gábor ügyintéző

A START A JÖVŐNKÉRT ALAPÍTVÁNY 2025. ÉVRE VONATKOZÓ BESZÁMOLÓJA

I. ELŐZMÉNYEK

Az alapítványt 1992. január 1. napjával hozta létre Monor Város Önkormányzatának Képviselő-testülete a korábbi általa alapított, de 1991. december 31. napjával megszüntetett Költségvetési Üzem vagyona egy részének biztosításával, a vele egyidejűleg alapított Közüzemi és Vállalkozási (KÖVÁL) Részvénytársaság dolgozói alapítványaként. Az Alapítvány célja akkor még a megszűnő Költségvetési Üzem munkahelyeinek megtartása és az akkori állami vagyonnak az önkormányzati gazdálkodó szervezetbe történő integrálásának felügyelete volt, oly módon, hogy az Rt. részvényei 35%-ának átadásával az Alapítvány igen komoly jogosítványokat is kapott az Rt. felügyelete és irányítása területén.

Az Alapítvány közel 20 éven keresztül működött ilyen formában, a KÖVÁL Rt. nyereséges működése folytán osztalék kivételére is rendszeresen jogosult volt, melyből vagyonát gyarapítva 1993. év első felére felépült a bogácsi üdülő, ami jelenleg is az Alapítvány 1/1-ed hányadú tulajdona.

Monor Város Önkormányzata 2011. évben a törzstőkének megfelelő vételáron kivásárolta az Alapítvány KÖVÁL Rt.-ben meglévő részvényeit azzal, hogy az alapítói jogokat továbbra is átadta az ekkor már Zrt.-nek.

Ezen időszakban már az alapítvány célja is átalakult és a mindenkori Kövál Zrt. dolgozóinak, nyugdíjasainak, illetve az önhibájukon kívül már nem Kövál Zrt. (például az Uszoda Kft., vagy a Daköv Zrt. monori) dolgozóinak az üdültetése volt az elsődleges feladata.

A KÖVÁL Nonprofit Zrt. 2021. december 31. napjával, jogutódlással megszűnt, a jogutód KÖVÁL Monori Városüzemeltetés, mint költségvetési szerv viszont az Alapítványban alapítói jogokkal már nem rendelkezhetett, így Monor Város Önkormányzatának Képviselő-testülete 2022. január 1-ei hatállyal az alapítói jogoknak az Önkormányzat részére történő visszavételéről döntött.

E döntést követően az alapítvány döntési mechanizmusa is megváltozott, és az alapító okirat módosításával a kuratórium tagjainak egy részét már nem az alapító dolgozói delegálták, hanem Monor Város Önkormányzatának Képviselő-testülete választotta meg határozott időre, egyidejűleg az Alapítvány székhelye is változott a Kövál székhelyéről az Önkormányzat székhelyére.

II. ÁLTALÁNOS RÉSZ

Az alapító megnevezése: Monor Város Önkormányzata

Az alapító okirat legutóbbi módosításának időpontja: 2024. július 18.

Az alapítvány célja: Az alapító, illetőleg annak alkalmazásában álló főfoglalkozású dolgozóinak, továbbá az alapítótól nyugdíjazott volt dolgozók részére szociális szolgáltatások

és juttatások biztosítása, különösen: a dolgozók üdülési, pihenési lehetőségeinek javítása.

Eredeti alapítói pénzbeli hozzájárulás: 200.000 Ft (1992.év)

Az Alapítvány céljainak elérésére az Alapítvány vagyona és annak hozadékai szolgálnak. Az alapítvány vállalkozási tevékenységet csak az alapcél szerinti tevékenységét nem veszélyeztetve végez.

Az alapítvány jellege: nyílt; a kuratórium minősített szavazás alapján növelheti az alapítvány tagjainak számát, de az alapítványhoz csatlakozók nem válnak az alapítói jogok gyakorlóivá.

III. A VEZETŐ TISZTSÉGVISELŐK, ILETVE A RÉSZÜKRE NYÚJTOTT JUTTATÁSOK

Az Alapítvány korábbi kuratóriumi tagjainak (elnök: Győriné Nemes Zsuzsanna elnök, tagok: Artzt Sándor, Huszár Zsolt, Madócsné Kiss Gabriella, Orosházi Judit Zsuzsanna) tagsági jogviszonyai 2024. július 20. , illetve 23. napjaival lejártak.

Az alapítvány kuratóriumának elnöke 2024. augusztus 14-től: Győriné Nemes Zsuzsanna

Az alapítvány kuratóriumi tagjai 2024. július 24-től:

Csuzi Szabolcs elnök-helyettes,
Tóth Zoltánné Fekete Gyöngyi,
Bagó János,
Kovács Imre.

A kuratórium elnöke, elnök-helyettese és tagjai a feladatukat társadalmi megbízatásban látják el, részükre nem került kifizetésre semmilyen személyi jellegű juttatás.

IV. AZ ÉVES TEVÉKENYSÉGRŐL SZÓLÓ RÖVID TARTALMI BESZÁMOLÓ

Az alapítvány 2024. év I. felében a korábbi kuratóriumi tagság megszűntéig – az üdülő használat kiadásának biztosításán túl - érdemben tevékenységet nem igazán végzett. Az Alapítvány egyszerűsített beszámolói, és azok közhasznúsági mellékleteinek évenként a Törvényszék felé történő benyújtásai 2021. évtől elmaradtak.

Az új kuratóriumi felállás biztosításával az Önkormányzat célja az lett, hogy az Alapítvány egy ténylegesen is működő, tevékenységében a jogszabályoknak újra megfelelő civil szervezetté váljon.

Ehhez első lépésként a tárgyévben a kuratóriumi elnök és elnök-helyettes megválasztására, az alapító okirat módosításainak, a székhely változásnak, és az új kuratóriumi tagoknak a törvényszéki nyilvántartásában történő átvezetésére volt szükség, amire a tavalyi év augusztus hónapjában került sor.

A következő lépés az új képviselői jogosultságoknak a pénzintézet felé történő bejelentése és átvezetése volt, mely részben a Bank nem egyértelmű hiánypótlásai következtében is igencsak elhúzódott és az Alapítvány bankszámlái feletti rendelkezési jogosultság visszaállítása csupán a 2025. év elejére valósult meg.

Ebből kifolyólag év végére kialakult egy olyan helyzet, hogy mivel a közműszolgáltatások díjainak egy része házi pénztárból már nem, de a bankszámla feletti elnöki, illetve az elnök-helyettesi rendelkezési jogosultság hiányában utalással sem volt fizethető, így a bogácsi ingatlan közmű szolgáltatásainak egy része a díj fizetések elmaradása miatt ekkorra már részben kikötésre került.

Harmadik lépésként tehát a bogácsi ingatlan közműszolgáltatásainak visszaköttetése és az elmaradt díjfizetések rendezése is szükségessé vált az év második felében, melyek abszolválása 2025. évben sikeresen lezajlott.

Az új kuratórium néhány tagja 2025. évben is többször megtekintette a bogácsi nyaraló állapotát, és azt ezt követően megtartásra került kuratóriumi ülésen döntést hozott az ingatlanak, első körben Bagó János és Kovács Imre kuratóriumi tagok által történő kitakarításáról, fűnyírásáról és téliesítésének biztosításáról, valamint az egyes közületi/karbantartási munkák teljesítéséről.

A kuratórium tagjai a 2025-ös évben már célul tűzték ki az Alapítványhoz való csatlakozás szabályzatának, a vagyoni hozzájárulások fizetési rendszerének és a nyaraló igénybevételi szabályzanak a felülvizsgálatát abból kifolyólag, hogy a kísérleti 2025. év gyakorlati tapasztalatait követően rentábilis, önfenntartó módon tudják biztosítani az Alapítvány tulajdonát képező ingatlan fenntartását és az Alapítvány működésének további költségeit.
2025-ben a nyaraló a nyári szünet ideje alatt szinte teljes kihasználtságnak örvendett, sok család töltötte itt a nyaralását. Az ezenkívül eső időszakban is volt néhány jelentkező a nyaraló igénybevétere. 2026-os évre vonatkozó tervek között szerepel, hogy a kihasználtság a nyári időszakon kívül is megvalósuljon, és ehhez szélesebb körben és időben legyen meghirdetve a szállás lehetőség.

V. SZÁMVITELI BESZÁMOLÓ

Geszti Róbert könyvelővel rendszeresen kapcsolatban vagyunk. Tájékoztatása alapján a 2025 évi egyszeres könyvvitelt vezető egyéb szervezet egyszerűsített beszámolója folyamatban van.

VI. ÖSSZEGZÉS

A 2025-es évben a kuratóriumi tagok, illetve a Polgármesteri Hivatal munkatársainak hathatós segítségével sikerült az Alapítvány működtetését zavartalanná tenni, és ezáltal az elkövetkezendő években újra célba venni az Alapítvány eredeti rendeltetését jelesül, hogy a bogácsi nyaraló kedvezményes díjon történő rendelkezésre bocsátása útján az üdülési és pihenési lehetőségek javításával is tudja támogatni az alapító a saját és az intézményei foglalkoztatottjait minél szélesebb körben és időintervallumban.

Monor, 2026. november 05.

Tisztelettel:

Győriné Nemes Zsuzsanna
az Alapítvány kuratóriumi elnöke

ELŐTERJESZTÉS

Monor Város Önkormányzat Képviselő-testületének
2026. november 12-én tartandó ülésére, és az

Humán Bizottság
2026. november 9-én tartandó ülésére

Az előterjesztés tárgya: **A Monori Bölcsőde és az Óvodák nyári zárva tartásának meghatározása**

A napirend előterjesztője:
Humán Bizottság ülésén: Sinkovicz László (előadó)
Bizottság ülésén: (előadó)
Bizottság ülésén: (előadó)
Képviselő-testület ülésén: Darázsi Kálmán (előadó)

Az előterjesztést készítette: Burján Sándor (témafelelős)

Az előterjesztést véleményező bizottságok (témafelelős jelöli meg)**:**

Humán Bizottság
Bizottság
Bizottság
Bizottság

Az ülésre meghívni javasolt - polgármesteren, képviselőkön, jegyzőn felüli - egyéb személyek, szervek, irodavezetők, ügyintézők neve, és elektronikus elérhetősége (témafelelős jelöli meg)**:**

	@
	@
	@

A később elfogadandó döntés esetén az esetleges felelős(ök) nevének, és döntés határidejének a megjelölése (témafelelős jelöli meg)**:**

Felelősök neve:	Határidő megjelölése:
Darázsi Kálmán polgármester	2027. február 15.
Óvodák igazgatói	
Bölcsődevezető	
Burján Sándor ügyintéző	

Egyéb megjegyzés:

……
……
……

Monor, 2026. november 3.

Burján Sándor
témafelelős

Látta: ……. ……..
Darázsi Kálmán polgármester dr. Urbán Hajnalka jegyző

Tisztelt Képviselő-testület!
Tisztelt Bizottság!

A nevelési-oktatási intézmények működéséről és a köznevelési intézmények névhasználatáról szóló 20/2012. (VIII.31.) EMMI rendelet 3. § (7) bekezdése előírja, hogy az óvoda nyári zárva tartásáról – az adott nevelési évben – legkésőbb február tizenötödikéig tájékoztatni kell a szülőket.

Az óvodák nyári zárva tartását az önkormányzat az igazgatók véleményének figyelembe vételével alakítja ki úgy, hogy egész nyáron folyamatosan legyen ügyeletes óvoda.

Az óvodák tervezett zárva tartása:

	06.28.-07.02.	07.05.-07.09.	07.12.-07.16.	07.19.-07.23.	07.26.-07.30.	08.12.-08.06.	08.09.-08.13.	08.16.-08.19.
Monori Napsugár Óvoda								
Monori Kossuth Óvoda								
Monori Tesz-Vesz Óvoda								
Monori Petőfi Óvoda								
Mesevár telephely Óvoda								

A személyes gondoskodást nyújtó gyermekjóléti, gyermekvédelmi intézmények, valamint személyek szakmai feladatairól és működésük feltételeiről szóló 15/1998. (IV. 30.) NM rendelet 37. § (3) bekezdése szerint a fenntartó minden év február 15-éig tájékoztatja a szülőket a bölcsődei ellátást nyújtó intézmény, szolgáltató nyári nyitvatartási rendjéről. A nyári zárva tartás időtartamát a fenntartó legfeljebb öt hétben határozhatja meg. Továbbá a 43. § (4) értelmében a szülőket február 15-éig tájékoztatni kell a nevelés-gondozás nélküli munkanapról és a nevelés-gondozás nélküli munkanapon a gyermek felügyelete és az étkeztetés biztosítása iránti igény bejelentésének lehetőségéről. A bölcsődék zárva tartását az önkormányzat az intézményvezető véleményének figyelembe vételével alakítja ki.

A **Monori Bölcsőde** (2200 Monor, Virág u. 33.) és a **Manófalva Bölcsőde** (2200 Monor, Dózsa Gy. u. 70.) tervezett zárva tartásra:

Bölcsődék Napja: 2027.04.21. (gondozás nélküli munkanap)
Nyári zárva tartás: 2027.07.19.-2027.08.15.

Kérem a Tisztelt Képviselő-testületet, hogy az alábbi határozati javaslatokat szíveskedjen elfogadni!

HATÁROZATI JAVASLAT

Monor Város Önkormányzat Képviselő-testülete a fenntartásában működő óvodák 2027. évi nyári zárva tartásának rendjét az alábbiak szerint határozza meg:

Monori Napsugár Óvoda:	2027.07.26.-2027.08.19.
Monori Kossuth Lajos Óvoda:	2027.07.26.-2027.08.19.
Monori Tesz-vesz Óvoda:	2027.06.28.-2027.07.23.
Monori Petőfi Óvoda:	2027.06.28.-2027.07.23.
Mesevár Óvoda:	2027.06.28.-2027.07.23.

Határidő: 2027. február 15.
Felelős: Darázsi Kálmán polgármester,
Óvodák igazgatói,
Burján Sándor ügyintéző.

HATÁROZATI JAVASLAT

Monor Város Önkormányzat Képviselő-testülete a fenntartásában működő Monori Bölcsőde (2200 Monor, Virág u. 33.) és a Manófalva Bölcsőde (2200 Monor, Dózsa Gy. u. 70.) 2027. évi nyári zárva tartásának rendjét az alábbiak szerint határozza meg:

Bölcsődék Napja: 2027.04.21. (gondozás nélküli munkanap)
Nyári zárva tartás: 2027.07.19.-2027.08.15.

Határidő: 2027. február 15.
Felelős: Darázsi Kálmán polgármester,
Fazekas Józsefné intézményvezető,
Burján Sándor közoktatási ügyintéző.

Monor Város Polgármestere
2200 Monor, Kossuth Lajos utca 78-80.
Telefon: 06/29/612-310

Szám: 27-60-14/2026

POLGÁRMESTERI JELENTÉS
a lejárt határidejű testületi határozatok végrehajtásáról.

Tisztelt Képviselő-testület!

A képviselő-testületi üléseken alkotott önkormányzati rendeleteket - jegyzőkönyvbe építve, és annak mellékleteként is - törvényességi felülvizsgálatra megküldtük.

A végrehajtásban érintettek, és az SZMSZ rendelkezései szerint a Városi Könyvtár részére, a rendeletek teljes szövegét elküldtük, a módosítások átvezetése megtörtént, a honlapra szintén felkerültek.
A rendeleteket a helyben szokásos módon, a www.monor.hu honlapon kihirdettük.
Kérem a Tisztelt Képviselő-testületet, hogy a lejárt határidejű testületi határozatok végrehajtásáról előterjesztett polgármesteri jelentést vitassa meg, és fogadja el.

Monor, 2026. november 6.

Darázsi Kálmán
polgármester

Lejárt határidejű képviselő-testületi határozatok
2026. novemberi ülésre

426/2026. (VIII. 27.)	**„Humán pályázattal" kapcsolatos döntés**	Rajki László ügyvezető	Az eszközbeszerzéssel kapcsolatos szerződések megkötésre kerültek.
427/2026. (VIII. 27.)	**Versenyképes járások program I. projekttel kapcsolatos döntés**	Rajki László ügyvezető	A gépjárművek beszerzésével kapcsolatos szerződések megkötésre kerültek.
430/2026. (VIII. 27.)	**Járdaépítéssel kapcsolatos kérdések**	Herner István ügyintéző	Vállalkozói szerződés az idei év nyarán került megkötésre. A Felek által aláírt szerződés 2026. augusztus 31. napjától hatályos. Monor Város Önkormányzata 2026. 08. 28. Laczkó Team Kft. 2026.08.31. napján írta alá a szerződést. A Képviselő testület 2026. októberében 513/2026.(X.15.) számú határozatában költségmegtakarítás miatt felhatalmazta a polgármestert a járda felújítási szerződés módosítására. Képviselő-testület a szerződéses összeg két részre (2026. és 2027 évben teljesítendő kivitelezés) történő megbontásáról döntött. A vállalkozási szerződés I. számú módosítása megtörtént, a Felek aláírását követően 2026. október 28. napjával lépett hatályba.
431/2026. (IX. 24.)	**Települési önkormányzatok 2026. évi szociális célú tüzelőanyag-vásárlásához kapcsolódó támogatási pályázatának benyújtása és az ehhez kapcsolódó rendeletalkotás**	dr. Ugrin Dániel aljegyző	A rendelet kihirdetésre került, a támogatási pályázat az EBR 42 rendszerben beküldésre került, támogatói okirat még nem érkezett.
437-440/2026. (IX. 24.)	**Monori Óvodák 2025/2026. tanévre vonatkozó beszámolója**	Burján Sándor ügyintéző	Az óvodák beszámolói elfogadásra kerültek.
441-444/2026. (IX. 24.)	**Óvodákkal kapcsolatos döntések**	Burján Sándor ügyintéző	Az óvodaigazgatók felhatalmazást kaptak, hogy finanszírozott létszámkeretükön belül átcsoportosíthassanak a nevelést, oktatást közvetlenül segítők létszámán belül. A Monori Tesz-Vesz Óvoda eszközbeszerzéshez szükséges előirányzat megemelésre került.
445, 446/2026. (IX. 24.)	**Óvodákkal kapcsolatos döntések**	Prikrilné Hargas Éva irodavezető	Mindkét döntés a 2026. évi költségvetési rendelet 3. számú előirányzat módosítása során kerül beéptésre a költségvetésbe.
447/2026. (IX. 24.)	**Parkolóőri álláshely meghatározásának pontosítása**	Varró Erika intézményvezető	Állásportálon meghirdetve, zajlik a munkavállaló kiválasztása.
448-452/2026. (IX. 24.)	**Beszámoló a Monori Városfejlesztő Nonprofit Kft. által koordinált projektekről**	Rajki László ügyvezető	A beszámoló elfogadását tudomásul vettük. Az FVS dokumentumok jóváhagyását tudomásul vettük. A beszerzésekkel kapcsolatos döntést tudomásul vettük.
453, 454/2026. (IX. 24.)	**Versenyképes Járások Program II. projekttel kapcsolatos döntések**	Rajki László ügyvezető	A szerződések megötésre kerültek.

455, 456/2026. (IX. 24.)	**A sportcsarnokkal kapcsolatos döntések**	Rajki László ügyvezető	A támogatott alapítvánnyal felvettük a kapcsolatot. Az álláshelybővítést tudomásul vettük.
457/2026. (IX. 24.)	**Új vagyonrendelet tervezet első fordulós megtárgyalása**	dr. Ugrin Dániel aljegyző	A rendelettervezet társadalmiasítása során módosító vélemény, illetve a Képviselő-testülettől módosító javaslat nem érkezett, és a Képviselő-testület a rendeletet a 2026. október 15-i ülésén elfogadta.
459/2026. (IX. 24.)	**Hosszúberek útja monori szakaszának Üllő Város részére történő területátadási lakossági kezdeményezése**	Botos Krisztina ügyintéző	Folyamatban.
462/2026. (IX. 24.)	**Közműépítési kérelmekkel kapcsolatos döntések**	Kúti Erika ügyintéző	Kérelmezők értesítése megtörtént.
463/2026. (IX. 24.)	**Beszámoló a Monori Kis tó állapotával kapcsolatban**	Kúti Erika ügyintéző	A vízpótlás tervezése pályázat kiírásra került, megvalósításához további források biztosítása szükséges.
464/2026. (IX. 24.)	**Mesevár Óvoda akadálymentes parkoló átkötés – forrás igénylése**	Herner István ügyintéző	A kivitelezési munkák a szerződésben megnevezett határidőre 2026. október 30. napjára elkészültek. Vállalkozó készre jelentését követően 2026. november 2. megtörtént a munkák műszaki átadás-átvétele. A teljesítés igazolásra került.
465/2026. (IX. 24.)	**Brunszvik Teréz utca közvilágításának kiépítése**	Leé István ügyintéző	A közvilágítási fejlesztés kivitelezése tekintetében a beszerzési eljárás kiírásának (ajánlati felhívás és a vállalkozási szerződés tervezet) előkészítése folyamatban van. Az eljárás megindítása várhatóan 2026.45. héten történik.
466, 467/2026. (IX. 24.)	**Víziközmű gördülő fejlesztési terv 2027-2036. időszakra**	Kerepeszki Ildikó irodavezető	A hozzájárulás, jóváhagyás a DAKÖV Kft részére megküldésrekerült.
468/2026. (IX. 24.)	**A Tavas parkban büfé létesítésére vagy kitelepülésére vonatkozó 2027. évi pályázat kiírása**	Barka Ferenc ügyintéző	A pályázati felhívás közzététele megtörtént, azonban az abban megadott határidőre pályázat nem került benyújtásra.
468/2026. (IX. 24.)	**A Tavas parkban büfé létesítésére vagy kitelepülésére vonatkozó 2027. évi pályázat kiírása**	Leé István ügyintéző	Az 513/2026. (X. 15.) KT határozat alapján a kiválasztott közvilágítási fejlesztések kivitelezésének végrehajtása bruttó 25.000.000,- Ft értékhatárig felgfüggesztésre került. A 2027. évi költségvetéskor kerül sor a beszerzés újragondolására. A Bacchus téri ideiglenes áramvételezési hely véglegesítéséhez meg kell igényelni az MVM Démásztól a műszaki gazdasági tájékoztatót a 3x50 A vagy a 3x63 A teljesítményigény kiszolgálhatósága miatt, utána lehet a beszerzést bonyolítani (keretösszeg: bruttó 1.500.000,- Ft). Mivel ez a tétel végül nem került felfüggesztésre, várhatóan 2026 45. hetében kerül megindításra.
469/2026. (IX. 24.)	**Az Intézmények felújítási, karbantartási igényei a 2026-os évre (9. hó)**	Fekete Lívia ügyintéző	A felújítási, karbantartási munkák többsége elkészült, az előterjesztés szerinti költség átcsoportosítás megtörtént.
470/2026. (IX. 24.)	**A Református Ravatalozó felújítási munkáival kapcsolatos tájékoztatás**	Fekete Lívia ügyintéző	A felújítási munkák elkészültek, melynek költségei beépültek a 2026. évi Intézményi felújítási, karbantartási

471/2026. (IX. 24.)	**Péteri úti grundfoci pálya kerítése**	Fekete Lívia ügyintéző	A kerítés felújítására a KT határozat a KÖVÁL Monori Városüzemeltetést jelölte ki.
472/2026. (IX. 24.)	**A Monor 5244 hrsz.-ú Beáta utcai önkormányzati ingatlan értékbecslésének felülvizsgálata**	Botos Krisztina ügyintéző	Folyamatban.
473/2026. (IX. 24.)	**Puskás Edit – Monor, Pilis u. 47. – szolgalmi jog létesítésére/ideiglenes használat engedélyezésére vonatkozó kérelme**	Botos Krisztina ügyintéző	Kérelmező a döntésről tájékoztatásra került.
474/2026. (IX. 24.)	**Napsugár Patikák Zrt. – Margit Gyógyszertár - bérleti szerződés hosszabbítási kérelme**	Botos Krisztina ügyintéző	Szerződés-módosítás aláírásra előkészítve.
475/2026. (IX. 24.)	**Sinkovicz Pálné – Mikszáth K. u. 61. – bérlő kérelme**	Botos Krisztina ügyintéző	Az elvégzett felújítás ellenőrzésre került. Számlák pénzügynek átadva elszámolás végett.
476, 477/2026. (IX. 24.)	**Önkormányzati ingatlanok – felújított lakások, Petőfi S. u. 19. szám alatti ingatlan - hasznosításának kérdése**	Botos Krisztina ügyintéző	Folyamatban.
478/2026. (IX. 24.)	**Boros Zoltán kérelme (Mária Rádió)**	Botos Krisztina ügyintéző	Folyamatban.
479/2026. (IX. 24.)	**A Monori Sportegyesület kiegészítő támogatási kérelme**	Prikrilné Hargas Éva irodavezető	A döntés a 2026. évi költségvetési rendelet 3. számú előirányzat módosítása során kerül beéptésre a költségvetésbe.
480/2026. (IX. 24.)	**A Monori Gazdakör támogatási kérelme**	Prikrilné Hargas Éva irodavezető	A döntés a 2026. évi költségvetési rendelet 3. számú előirányzat módosítása során kerül beéptésre a költségvetésbe.
481/2026. (IX. 24.)	**Magyar Máltai Szeretetszolgálat Monori Jelenlét Pontjának további működésével kapcsolatos megkeresés**	dr. Ugrin Dániel aljegyző	Az MMSZ tájékoztatva lett arról, hogy az Önkormányzat 2027. évben nem tud forrást biztosítani a foglalkoztatottjaik bérére.
482-484/2026. (IX. 24.)	**A Bursa Hungarica Felsőoktatási Ösztöndíj pályázat kiírása**	Burján Sándor ügyintéző	A pályázat kiírásra került.
485/2026. (IX. 24.)	**A 2026. évi közmeghallgatás időpontjának és programjának a meghatározása**	dr. Ugrin Dániel aljegyző	Az október 19-i közmeghallgatás meghívója a városi honlapon, a városi facebook oldalon és a város hirdetőtábláin október 5-én közzétételre került, a közmeghallgatás a kitűzött időpontban megtartásra került, jegyzőkönyve a városi honlapra feltöltésre került.
486, 487/2026. (IX. 24.)	**Monor város általános iskolái felvételi körzeteinek véleményezése**	Burján Sándor ügyintéző	A Képviselő-testület támogatta a Tankerület tervezetét.
488/2026. (IX. 24.)	**A Monori Strázsa Természetvédő Egyesület „Monor" név használat iránti kérelme**	Radóczi Andrea ügyintéző	A határozat megküldésre került a kérelmezőnek.
489/2026. (IX. 24.)	**Döntés Monor új Településterv 2027 elnevezésű munkacsoport létrehozásáról**	Orosházi Tamás ügyintéző	Folyamatban.
491/2026. (IX. 24.)	**Javaslat Monor Közbiztonságáért Díj 2026. évre történő adományozására**	Malatinszki Ágnes ügyintéző	A díj az október 23-i városi ünnepségen átadásra került.
492/2026. (IX. 24.)	**Monor Város Kiemelt Sportolói Ösztöndíja pályázati felhívásra érkezett pályázatok elbírálása**	Burján Sándor ügyintéző	Az ösztöndíj folyósítása megkezdődött.

493/2026. (IX. 24.)	**Novák Sándor Monori Rendőrkapitányság megbízott kapitányságvezető kinevezésének véleményezése**	dr. Ugrin Dániel aljegyző	A kinevezés támogatói döntése a Rendőrkapitányság részére megküldésre került.
494-496/2026. (IX. 24.)	**Települési létfenntartási támogatás kérelmek elbírálása felnőtt személyek esetében**	Pásztor-Bajkai Ágnes ügyintéző	Az ügyfelek kiértesítése a hozott döntésről megtörtént.
497, 498/2026. (IX. 24.)	**Települési gyermeknevelési támogatás iránt benyújtott kérelmek elbírálása**	Szekeres Szabolcs ügyintéző	Az ügyfelek kiértesítése, a támogatások kifizetése megtörtént.

ELŐTERJESZTÉS

Monor Város Önkormányzat Képviselő-testületének
2026. november 12-én tartandó ülésére, és az

Humán Bizottság
2026. november 9-én tartandó ülésére

Az előterjesztés tárgya: **A Monori Gondozási Központ szakmai nappal kapcsolatos kérelme**

A napirend előterjesztője: Humán Bizottság ülésén: Sinkovicz László (előadó)
Bizottság ülésén: (előadó)
Bizottság ülésén: (előadó)
Képviselő-testület ülésén: Darázsi Kálmán (előadó)

Az előterjesztést készítette: Burján Sándor (témafelelős)

Az előterjesztést véleményező bizottságok (témafelelős jelöli meg)**:**

Humán Bizottság
Bizottság
Bizottság
Bizottság

Az ülésre meghívni javasolt - polgármesteren, képviselőkön, jegyzőn felüli - egyéb személyek, szervek, irodavezetők, ügyintézők neve, és elektronikus elérhetősége (témafelelős jelöli meg)**:**

	@
	@
	@

A később elfogadandó döntés esetén az esetleges felelős(ök) nevének, és döntés határidejének a megjelölése (témafelelős jelöli meg)**:**

Felelősök neve:	Határidő megjelölése:
Darázsi Kálmán polgármester	azonnal
dr. Ugrin Dániel	
Iványi Margit intézményvezető	
Burján Sándor ügyintéző	

Egyéb megjegyzés:

……
……
……

Monor, 2026. november 4.

Burján Sándor
témafelelős

Látta: …….
Darázsi Kálmán polgármester

……..
dr. Urbán Hajnalka jegyző

Monori Gondozási Központ

2200 Monor, Dózsa György utca 1.
Telefon: 06 (29) 413-767
Mobil:06/20/2994326
Email: gondozasikozpont@monor.hu

Ikt.sz. 948/2026

Tárgy: Munkavégzés nélküli munkanap cseréjének engedélyezése

Monor Város Önkormányzat Képviselő-testülete
Emberi Erőforrások Bizottsága
2200 Monor, Kossuth Lajos u.78-80.

Tisztelt Emberi Erőforrások Bizottsága!

A képviselő testület a 284/2026. (V. 28.) határozatával jóváhagyott, két munkavégzés nélküli munkanapot; 2026.09.18 és 2026.12.12-ét.
Dr. Ugrin Dániel aljegyző úrnak küldött levelemre hivatkozva kérem, hogy a **2026.12.12-i szakmai nap cseréjét 2026.12.11-re engedélyezni szíveskedjék.**
Indoklás: December 12-e munkaszüneti nap lett.

Kérem a szakmai nap dátumának cseréjét elfogadni szíveskedjék.

Monor, 2026. 11.04.

Tisztelettel:

Monori Gondozási Központ Tel.: 06 29 413-767 Monor, Dózsa Gy. u. 1.

Iványi Margit
intézményvezető

HATÁROZATI JAVASLAT

Monor Város Önkormányzat Képviselő-testülete – tekintettel arra, hogy 2026. december 12. munkaszüneti nap – akként módosítja a 284/2026. (V. 28.) számú határozatát, hogy 2026. december 12. helyett 2026. december 11-én engedélyezi a Monori Gondozási Központ részére a munkavégzés nélküli szakmai nap megtartását.

Határidő: azonnal
Felelős: Darázsi Kálmán polgármester,
dr. Ugrin Dániel,
Iványi Margit intézményvezető,
Burján Sándor ügyintéző.

ELŐTERJESZTÉS

Monor Város Önkormányzata Képviselő-testületének
2026. november 12-én tartandó soros ülésére és a

Városfejlesztési és Pénzügyi Bizottság
2026. november 9-én tartandó soros ülésére.

Az előterjesztés tárgya:

Utólagos tájékoztató a városi honlap sérülékenységi és akadálymentesítési javításának a megrendeléséről

A napirend előterjesztője:
Képviselő-testület ülésén: Darázsi Kálmán polgármester
Városfejlesztési és Pénzügyi Bizottság ülésén: Csuzi Szabolcs elnök

Az előterjesztést készítette: dr. Ugrin Dániel aljegyző

Az előterjesztést véleményező bizottságok (témafelelős jelöli meg)**:**

Városfejlesztési és Pénzügyi Bizottság

Az ülésre meghívni javasolt - polgármesteren, képviselőkön, jegyzőn felüli - egyéb személyek, szervek, irodavezetők, ügyintézők neve, és elektronikus elérhetősége (témafelelős jelöli meg)**:**

dr. Ugrin Dániel aljegyző	aljegyzo@monor.hu

A később elfogadandó döntés esetén az esetleges felelős(ök) nevének, és döntés határidejének a megjelölése (témafelelős jelöli meg)**:**

Felelősök neve:	Határidő megjelölése:
Darázsi Kálmán polgármester	azonnal
dr. Urbán Hajnalka jegyző	
dr. Ugrin Dániel aljegyző	
Prikrilné Hargas Éva irodavezető	
Sipos Vince média referens	

Egyéb megjegyzés: Az előterjesztés a Polgármesteri jelentés napirend keretében kerül megtárgyalásra

Monor, 2026. november 3.

.....
témafelelős

Látta:

.....
Darázsi Kálmán polgármester

MONOR VÁROS ÖNKORMÁNYZATA

.....
dr. Urbán Hajnalka jegyző

Tisztelt Képviselő-testület! Tisztelt Bizottság!

A Nemzeti Kiberbiztonsági Intézet 2026. október 21-én adott ki riasztást – tekintettel azok súlyosságára, várható kihasználására, valamint az érintett technológia széles körű elterjedtségére - az egyes weboldalak által használt PHP (programnyelv) futtatókörnyezetet érintő kritikus sérülékenységgel kapcsolatban, mely futtatókörnyezetet Monor Város hivatalos oldala is használ.

Rövid időn belül megérkezett a kritikus sérülékenységgel kapcsolatos javítás, de azt csak 8.2-es verziószámú PHP fölött tették elérhetővé, a monor.hu pedig eddig 7.4-es verziószámon üzemelt.

A probléma nem halasztható jellegére tekintettel a honlapot tíz éve kialakító és lefejlesztő NGroup Kft.-től árajánlatot kértem és megrendeltem a városi honlap sérülékenységi javítását - Monor Város Önkormányzata Szervezeti és Működési Szabályzatáról szóló 25/2021. (XII. 15.) önkormányzati rendelet 16. § (3) bekezdésében foglaltak szerint –, mely a fentiek következtében a futtatókörnyezet főverziószámának a szerveren történő megemelését és a verzióváltást is magába foglalta, hogy ebben a környezetben is működni tudjon a weboldal. A javítás magába foglalta néhány biztonságtechnikai analízis futtatását is, ami során előállt hibák szintén javításra kerültek. A sérülékenységi probléma a Vigadó Kft. által kezelt borvidekekhetvegeje.hu oldalra is kiterjedt, ezért a javítás a városi honlap mellett erre a weboldalra is kiterjedt.

Mivel a tavalyi évben a Digitális Magyarország Ügynökség DMÜ/DSZF/550-1/2025. iktatószámon lefolytatott ellenőrzése során a városi honlap kapcsán feltárt akadálymentességi hiányosságok javítási határideje is lejár 2026. december 31-ével, így a honlap javításának megrendelésekor ezzel a munkafeladattal is megbízásra került a Kft., melynek teljesítése az előterjesztés elkészültekor még folyamatban volt, de az várhatóan a testületi ülésig elkészül.

A Kft. által adott 800.000 Ft + ÁFA összegű megbízási díj összegű árajánlat a teljes szolgáltatás (azaz mindkét típusú javítás) igénybevételének költségére kiterjed.

Kérem a tisztelt Képviselő-testülettől és a Bizottságtól a megrendelésre vonatkozó utólagos tájékoztató elfogadását, egyidejűleg a kiadás forrásának költség meghatározását.

Monor, 2026. november 3.

Darázsi Kálmán polgármester

Határozati javaslat

Monor Város Önkormányzatának Képviselő-testülete elfogadja az utólagos polgármesteri tájékoztatót a városi honlap kritikus sérülékenységének és akadálymentességének 800.000 Ft + Áfa összegben történő javítására, melynek forrásaként az általános tartalékot jelöli meg.

Határidő: Azonnal

Felelős: Darázsi Kálmán polgármester
Juhász László alpolgármester
Dr. Urbán Hajnalka jegyző
Dr. Ugrin Dániel aljegyző
Prikrilné Hargas Éva p.ü. irodavezető
Sipos Vince média referens